еженедельник

ФУТБОЛ

4 декабря

№ 49 (1799)

'94

Издается с мая 1960 г.

2—3—4—5-я стр.

...КАК В БОЛЬШОЙ ПОЛИТИКЕ

КОНФЕРЕНЦИЯ ПРОФЕССИОНАЛЬНОЙ ФУТБОЛЬНОЙ ЛИГИ

10—11—12—13-я стр.

ВСЕ НАЧАЛОСЬ В САНКТ-ПЕТЕРБУРГЕ

КАК РОДИЛСЯ ВСЕРОССИЙСКИЙ ФУТБОЛЬНЫЙ СОЮЗ

20—21—22—23-я стр.

РОКОВОЙ КОКТЕЙЛЬ МАРАДОНЫ

ПОПАДЕТ ЛИ ФУТБОЛ В ДОПИНГОВЫЙ КАПКАН?

26—27-я стр.

ПРЕЗИДЕНТ, КОТОРЫЙ СТРЕЛЯЕТ ПО СВОИМ

НОВЕЙШАЯ ИСТОРИЯ МАДРИДСКОГО «АТЛЕТИКО»



Арбитр ФИФА Сергей ХУСАИНОВ получил наибольшее число высших оценок за судейство в сезоне 1994 года. 6—7-я стр.

Фото Александра Федорова.

...КАК В БОЛЬШОЙ ПОЛИТИКЕ

Николай ТОЛСТЫХ переизбран президентом ПФЛ на второй срок, — так решил совет Лиги, избранный отчетно-выборной конференцией Профессиональной футбольной лиги, состоявшейся 25 ноября на олимпийской базе в Новогорске. В повестку дня конференции входили лишь два вопроса: отчет совета Лиги и выборы руководящих органов ПФЛ. С отчетом совета Лиги за прошедшие три года работы перед конференцией выступил президент ПФЛ Николай ТОЛСТЫХ.

— Убежден, что минувшие со дня образования Лиги годы наглядно доказали, насколько важным и своевременным был наш шаг, насколько правильно мы сделали выбор, создав такую организацию, как ПФЛ. Детище РФС, Лига объединила под своей эгидой двести с лишним нелюбительских клубов и взяла в свои руки проведение внутренних соревнований в трех лигах, розыгрыш Кубка России.

Создание ПФЛ позволило также привнести в наш клубный футбол цивилизованные черты, присущие европейским футбольным лигам: контрактная система поставлена во главу угла в вопросе о переходах, утвержденный календарь первенства страны — закон для всех. Это к вопросу о бесконечных переносах матчей, наблюдавшихся ранее. Начала создаваться система футбольного бизнеса, сделан большой шаг в нормативно - правовых отношениях между футбольными клубами. Нормой стали серьезные штрафные санкции к провинившимся клубам или игрокам, нарушающим регламент соревнований.

Практически завершено формирование структуры чемпионата России. Два года ушло, чтобы создать многоступенчатую систему лиг — теперь их у нас в стране четыре: две (высшая и первая)—всероссийские и еще две низшие (вторая и третья) — региональные. Да и в целом порядка в нашем общем футбольном доме стало, на мой взгляд, за это время куда больше.

ПФЛ заняла свое достойное место в структуре российского футбола в целом. Заняла в рамках переданных ей полномочий и прав, предоставленных Российским футбольным союзом. Сегодня есть четкая вертикаль управления российским футболом — РФС — ПФЛ — клубы, а заключение четких договоров на уровне этих организаций способствует нормальной работе по становлению всего российского профессионального футбола. Строго проводилась взятая нами еще в 1992 году генеральная линия на создание в отечественном футболе клубной системы. То есть ныне функции управления нелюбительским футболом находятся в руках самих клубов в лице созданных ими органов: конференции, совета Лиги, президента, аппарата Лиги и соответствующих бюро. Естественно, все это хозяйство, в полном соответствии с уставом ФИФА, замыкается на Российском футбольном союзе.

Сегодня уже невозможно представить Лигу без обязательных атрибутов профессионального спорта: без контрактной системы, без финансовых взаимоотношений в виде компенсационных выплат одного клуба другому, без строгого соблюдения, образно говоря, правил игры всеми членами Лиги, то есть без соблюдения регламента соревнований, регламента о переходах футболистов, решений контрольно - дисциплинарного комитета (КДК). Созданная стройная система законодательной и исполнительной власти позволяет прочно положить в основу взаимоотношений клубов их права на игроков и предоставляемые им услуги. ПФЛ были подготовлены и предложены клубам типовые контракты, однако за клубами было оставлено право использования и ранее разработанных контрактов — главное, чтобы такой документ был в принципе подписан между клубом и игроком, чтобы была правовая база, где оговорены все права и обязанности сторон друг перед другом, с обязательным требованием соблюдения законодательства Российской Федерации, уставов ФИФА, УЕФА, РФС и ПФЛ.

Говоря о деятельности совета Лиги, напомню, что его состав (26 человек) был избран демократическим путем на конференции в 1992 году: 14 представителей от клубов высшей лиги, по 6 от первой и второй лиг. По разным причинам за это время из состава совета Лиги выбыли 4 человека. В своих действиях совет руководствовался регламентирующими документами, уставами ПФЛ, РФС, а также решениями конференции. Рассматривал и утверждал регламенты всероссийских соревнований, другие документы, годовые сметы доходов и расходов ПФЛ, подготавливал вопросы, связанные с деятельностью Лиги, принимал решения о приеме и исключении членов Лиги. Хочу отметить работу совета — она велась постоянно и плодотворно, а главное — конструктивно и неформально. Принимая то или иное решение, совет учитывал прежде всего интересы российского футбола, а не только местечковые или региональные.

Считаю, что в целом аппарат Лиги (это 20 человек) справился с большим объемом работы, хотя явно нам еще не хватает квалифицированных специалистов. Этот вопрос необходимо решать в самом ближайшем будущем.

Что касается взаимодействия ПФЛ с РАФА... Между двумя этими организациями заключен договор об обслуживании арбитрами РАФА матчей под эгидой ПФЛ. Такой договор предусматривает среди прочего и выделение Лигой материальных средств на жизнедеятельность РАФА. По сути, это единственный источник ее финансирования. На эти деньги РАФА должна находить и готовить новых судей, проводить сборы, семинары и так далее. Лига по существу является заказчиком у РАФА нужного количества квалифицированных арбитров для обслуживания внутренних российских соревнований. На мой взгляд, такое взаимодействие оптимально. А выплаты гонорара судьям через ПФЛ, что имело место в этом году, — явление временное. Оно связано было с неготовностью аппарата РАФА к этой трудоемкой работе. На следующий год РАФА придется взять на себя эту ношу.

ПФЛ выступила с рядом инициатив, таких, к примеру, как разработка целевой комплексной программы. Поднят вопрос на совете Лиги о создании пенсионного фонда для футболистов - нелюбителей. Эта тема наболевшая, обсуждалась она давно, и вот сейчас, уверен, есть все возможности и предпосылки для того, чтобы перейти от мечтаний к реальному делу помощи нашим российским ветеранам футбола. Учредителями фонда станут РФС, ПФЛ и, по-видимому, Академия физической культуры.

Возвращаясь к итогам чемпионата-94, я бы подчеркнул, что положение команд в итоговой таблице в полной мере отражает их как спортивные, так и финансовые возможности. Сегодня в жизнедеятельности клубов и всего профессионального футбола России на первый план выходят вопросы экономики. Без развития клубной инфраструктуры, без совершенствования хозяйственно - финансовых механизмов весьма трудно добиться серьезных турнирных успехов.

Исходя из интересов развития российского клубного футбола, ПФЛ выдвинула на период 1995—98 годов определенные требования к субъектам Лиги. Первое — наличие юридического лица у любого нелюбительского клуба. Второе — лицензирование тренерских кадров и футбольных клубов. Третье — прозрачность и объем годовых клубных бюджетов. Это сделано для того, чтобы мы уже в начале сезона имели возможность убедиться в состоятельности того или иного клуба, а не снимать его потом по ходу турнира с соревнований из-за банкротства, тем самым существенно искажая общую ситуацию в таблице и ломая календарь.

У нас, наверное, были и ошибки, но в одном убежден твердо: российская Лига идет правильным путем в главном — к цивилизованному профессиональному футбольному сообществу...

После выступления **председателя контрольно - ревизионной комиссии Б. Шевернева и президента аудиторской фирмы, проверявшей финансовую деятельность ПФЛ, А. Тихановского** был утвержден финансовый отчет Лиги за 1994 год.

Затем **председатель мандатной комиссии В. Муштаков** сообщил, что из 185 членов ПФЛ на конференцию прислали своих представителей 157, причем из высшей лиги присутствовало 15 из 16, а первая лига добилась стопроцентного результата — 22 из 22.

«ЕСТЬ ЖЕ УМНЫЕ, ГРАМОТНЫЕ СПЕЦИАЛИСТЫ...»

А потом один за другим потянулись к микрофону представители президентско - тренерского корпуса.

Президент и главный тренер ФК «Балтика» (Калининград) К. Шперлинг, открывший прения, заявил: «Мне все равно, кто будет президентом ПФЛ, но это должен быть уважаемый человек, вхожий в правительство». Совет ПФЛ Шперлинг назвал «горсткой людей, не представ-

ляющих мнение всех клубов». Поинтересовавшись у делегатов, «что нам делать, когда придет налоговая полиция», он заявил также: «Президент ПФЛ должен постоянно сидеть на своем месте, а Вячеслав Колосков — вернуться к руководству футболом в стране». Он категорически потребовал исключить всяческие совмещения в ПФЛ (за исключением, конечно, должности президента и главного тренера клуба).

Другой совместитель—**президент и главный тренер нижегородского «Локомотива» В. Овчинников** успокоил собравшихся заявлением, что, несмотря на принесенные извинения и свое открытое письмо накануне конференции, он «не сломался»: «Но не хочу вновь поднимать этот вопрос, чтобы не устраивать бойню».

«Давайте жить по закону», — предложил Овчинников, сославшись на устав ПФЛ, по которому «Лига три года работала на футбол. Хотя я — противник этого устава. Почему же никто, кроме Толстых, не выставил свою кандидатуру на пост президента в установленный регламентом срок? Чего боимся? — вопрошал Овчинников. — Я не мог выставить себя, но есть же умные, грамотные специалисты».

Один из немногих пока владельцев клуба и «нефутбольный человек», как он сам представился, **В. Калина («Смена-Сатурн», Санкт-Петербург)** заявил, что приложит все силы, чтобы к следующей конференции таких владельцев было уже две сотни. «Но как нас, бизнесменов, затащить в футбол? Исключительно прибылью. В уставе каждого акционерного общества записано: мы собрались для того, чтобы делать прибыль, — пояснил он. — И АОЗТ ПФЛ должно распределять свою прибыль равномерно всем акционерам. Иначе половина команд самоликвидируется». «Владельцы должны получать, руководители ПФЛ — отвечать, а тренеры делать футбол», — порешил делегат с берегов Невы.

КОРЕНЬ ЗЛА — В СОВМЕЩЕНИИ ДОЛЖНОСТЕЙ

Напряженной охарактеризовал обстановку в канун конференции **главный тренер владикавказского «Спартака» В. Газзаев.** «Три года мы жили в согласии с уставом ПФЛ и только за месяц до конференции его вдруг начали опротестовывать,— удивился он. — Причем то признают устав, противоречащим законам, проводят расследование, то утверждают, что все в порядке, извиняются. Такая непоследовательность не придает авторитета нашему футболу».

Газзаев высказался против наметившейся тенденции на совмещение должностей как в руководящих футбольных органах, так и в клубах и в сборной России, сделав упор на сборную. «Как показала практика, и не только футбольная, совмещение должности главного тренера сборной и клуба создает привилегии для этого клуба, так как лучшие игроки подсознательно стремятся в этот клуб, видя для себя, таким образом, кратчайший путь в сборную. О какой конкуренции за первенство может идти речь в таких условиях?».

Газзаев положительно оценил трехлетний опыт работы Лиги: «Чемпионат теперь достаточно ритмичен, квалифицированно, цивилизованно решаются вопросы переходов игроков, проблемы дисциплинарного характера. В то же время ПФЛ должна строже подходить к разрешению конфликтов, в частности, между представителями команд, публично и бездоказательно оскорбляющими своих соперников. Нам еще надо немало поработать над повышением культуры взаимоотношений», — подчеркнул он. Тут Газзаев попал в точку, потому что по ходу конференции едва не сошлись врукопашную **президенты «Асмарала» Х. Аль-Халиди и новомосковского «Дона» В. Липовой.**

НРАВЫ ТРЕТЬЕЙ ЛИГИ

На **президента же раменского «Сатурна» В. Гуськова** вряд ли кто-либо осмелился бы напасть. Мускулы так и играли под его пиджаком, когда он направлялся в сторону президиума, а под левой полой угадывалась кобура.

Сразу так и заявил: «Я никого не боюсь!». И добавил: «Мы играем для народа». А чтобы этот самый народ валом повалил на футбол, надо, оказывается, срочно отменить дисквалификацию печально известного **С. Бодака,** более года назад покалечившего на поле московского динамовца **Ю. Тишкова.** «Тишков уже играет, а Бодак мучается вот уже полтора года, превращается в бандита, поскольку, кроме футбола, ничего не умеет», — объяснил Гуськов. Вновь избранный совет Лиги на следующий день снял с «ничего не умеющего» Бодака дисквалификацию, лишь слегка отсрочив его посвящение в бандиты. Ведь Бодаку уже за 30.

Президент ФК «Сатурн» также выразил удивление, как это его, депутата, бюро КДК ПФЛ могло оштрафовать на 500 тысяч. «Деньги я заплатил, но дело в принципе», — пояснил он. Никто почему-то не напомнил раменцу о футбольных «принципах», согласно которым, например, Бернар Тапи, депутат Национального собрания Франции, лишился не только депутатской неприкосновенности, но и других регалий.

Резонно выглядело замечание Гуськова о переносе матчей его команды с «Динамо»-2 и ЦСКА-Д вместо того, чтобы засчитать им поражения за неявки, как и утверждение о том, что на сегодняшний день рядовым российским клубам прибыли не сделать: «Надо думать в первую очередь о том, чтобы игра доставляла удовольствие людям», — заключил он.

Президент ФК «Спартак» (Щелково) А. Колесников, по его словам, «в шоке от ПФЛ». «Аппарат ПФЛ неработоспособен, так как за ним нет контроля», — сказал он и поставил ребром финансовый вопрос: «Необходимо деньги, которые вкладываются в футбол, освободить от налогов!».

Далее Колесников заявил, что «чемпионат России провален, результаты всех матчей предсказуемы, судейство безобразное, а то, что карательным органом для судей остается та же РАФА, — абсурд, как и



Флаг «Динамо» и флаг России — два символа президента ПФЛ Николая ТОЛСТЫХ.

клятва лучших судей страны честно судить в первом круге чемпионата».

Затем Колесников приоткрыл завесу над некоторыми предсказуемыми результатами матчей, в частности, своей команды. Он засомневался: «А может быть, не надо давать судьям (ведь нет среди нас таких, кто бы не давал). Я тут прикинул, сколько денег потратили на это дело, сколько очков приобрели и потеряли, и баланс-то получился нулевой».

Президент реутовского «Титана» В. Легостаев представился «одним из тех чудаков, которые зарабатывают деньги и тратят их на футбол», и возмутился предстоящей аттестацией: «Мы же не водку разливаем!». Затем выяснилось, что хоть к закуске он имеет некоторое отношение: «У меня пекарня, ее затраты я и списываю на футбол, чтобы уйти от налогов». А тут эта ПФЛ со своей аттестацией...

ГОРЮНОВ ОТМЕЖЕВАЛСЯ

От выступления **президента ФК «Ротор» В. Горюнова, вице-президента ПФЛ**, ожидали, наконец, конструктивного перехода к глобальным проблемам российского футбола. Но не для этого, видимо, он появился перед залом. По части стиля, тональности выступления президенту «Ротора» позавидовал бы и лидер «Трудовой России» В. Анпилов.

«Послушав Толстых, будто побывал на комсомольском собрании. Деньги должны делать не замысловатые «воробьевские программы», а... деньги».

Затем Горюнов припомнил Толстых, как он более года назад отчитал в Волгограде не успевшего надеть даже трусов после выхода из душа судью В. Гаврина, а перевод на другую должность бывшего генерального директора ПФЛ Ю. Кабана назвал «беспардонным, нечеловеческим поступком». «И все только из-за того, что в кабинете Кабана чем-то пахнет», — уточнил Горюнов. Обнаружив неприятие Толстых в рабочее время аромата, милого сердцу любого путевого мужика, Горюнов окончательно понял, что с таким президентом и таким советом Лиги ему не по пути: «Я перестал ездить на заседания. Неинтересно. Нормальные предложения душатся на корню. Президент окружил себя угодными людьми».

«Почему я перед кем-то должен отчитываться о своей финансовой деятельности?», — зычно, с вызовом бросил в зал президент «Ротора», назвав потом эту замечательную фразу «криком души».

ПРЕЗИДЕНТСКОЕ КРЕСЛО — ПУТЬ В ЧЕМПИОНЫ

Президент «Асмарала» Х. Аль-Халиди для начала решил обратиться к истории: «50 лет жил советский футбол, и ни Федерацию, ни управление футбола не возглавляли по совместительству начальники или парторги команд. И порядка было больше, чем сейчас. РФС как дал полномочия ПФЛ, так может их и забрать». В случае если все-таки не заберет, Аль-Халиди предложил поставить во главе Лиги истинного функционера, чиновника, например, А. Поморцева («которого я в прошлом много и заслуженно ругал»), Ю. Кабана или неизвестно за что попавшего в этот ряд Н. Симоняна.

Затем президент «Асмарала» поднял не простой, но весьма актуальный армейский вопрос в нашем футболе: «Что это за армия, которая платит футболисту доллары? Либо игрок должен служить в армии по-настоящему, либо проходить службу, выступая за свой клуб, а не в составе ЦСКА или «Динамо». Пока же возможность призыва дает этим клубам привилегии».

Заключил свое выступление Аль-Халиди бесспорным, на его взгляд, выводом: «Если бы я возглавлял ПФЛ, то сделал бы «Асмарал» чемпионом страны. Поскольку Толстых за три года правления не вывел «Динамо» в чемпионы, то такому человеку не место в кресле президента Лиги».

«КАРАТЕЛИ» ОТ ПФЛ

«Я очень доволен, что здесь сегодня столько народу, — начал свое выступление **президент и главный тренер ФК «Жемчужина» (Сочи) А. Найденов.** — Значит, жив российский футбол. Это подтверждает и довольно приличная игра сборной, да и «Спартак» неплох».

Обращаясь к совету Лиги, Найденов сказал: «В принципе работали вы хорошо, но ничего не сделали для снижения транспортных расходов команд. А с нас в Сочи деньги берут еще и за показ футбола по телевидению».

Затем руководитель «Жемчужины» обвинил президента ПФЛ, что бюро КДК, совет Лиги он превратил в маленький карательный орган, назвав самого президента Иосифом Виссарионовичем Толстых. Это из-за него, по мнению Найденова, его друг Овчинников вместо других полезных дел вынужден был до корки выучить устав Лиги, став по существу юристом.

В заключение Найденов призвал выдвигать кандидатуры на пост президента ПФЛ прямо из зала, хотя в самом начале конференция проголосовала за соблюдение процедуры выборов, утвержденной советом Лиги.

Неудовлетворительную оценку деятельности Лиги дал **президент ФК «Лада» А. Гармашов**, в который раз обвинивший команды высшей лиги (за исключением своей) в проведении 30—40 договорных игр (?!).

«У меня нет претензий к судьям, — сказал в начале своего выступления **президент и главный тренер «КамАЗа» В. Четверик.** — Но что сделал совет Лиги, чтобы прекратить бандитизм РАФА?». «За матч в Камышине нас сурово наказали, — сказал он. (Как известно, бюро КДК за беспорядки, учиненные «КамАЗом» на камышинском стадионе «Текстильщик», кроме штрафа в 5 миллионов рублей, засчитало гостям поражение — 0:3, а футболиста Р. Евдокимова дисквалифицировало на 5 игр.) — После Камышина стало ясно, что дороги в призеры нам нет».

Четверик сожалел о самороспуске тренерского совета и сообщил о создании Союза профессиональных тренеров России.

Президент ФК «Спартак» (Нальчик) Н. Кокорин попенял **вице-президентам ПФЛ В. Мазневу («Ростсельмаш») и В. Муштакову («Факел», Воронеж)** за то, что в отличие от президента ПФЛ они способствовали переходу своих клубов соответственно в высшую и первую лигу, и потребовал от ПФЛ и РФС жестко контролировать работу РАФА.

СПРАВИЛИСЬ-ТАКИ, ОКАЗЫВАЕТСЯ

«Большое мужество, принципиальность в отстаивании своих взглядов и позиций на правильном пути» поставил в заслугу президенту ПФЛ и его команде **президент ФК «Ока» (Коломна) В. Сарычев**, призвавший строго соблюдать регламент. «Как можно скорее, должен быть издан закон о профессиональном футболе в России», — подытожил он свое выступление.

Первый вице-президент РФС Н. Симонян рассказал, что на своем многолетнем опыте испытал, насколько огромна и сложна работа по проведению соревнований. «Раньше от нас, футбольных руководителей, мало что зависело, — рассказывал он. — Заведующий отделом пропаганды ЦК КПСС Борис Гончаров, курировавший футбол, давал указания по переносам игр, переходам игроков, предупреждая: только не ссылайтесь на нас. Теперь же все насущные проблемы футбола мы решаем сами, и это немалое благо. Лига в целом со своими обязанностями справилась, причем в очень непростых экономических и политических условиях. Хотя переезд аппарата Лиги из здания на Лужнецкой набережной на Солянку заметно ослабил ее связи с РФС». Симонян сожалел о роспуске тренерского совета, который способствовал творческой активности тренеров. Он также обратил внимание собравшихся на бедственное положение нашего детско-юношеского футбола, в частности, явный недостаток централизованных сборов юношеских сборных страны, и призвал ПФЛ оказать им всевозможную помощь.

В заключение он заметил, что вопреки сообщениям некоторой части прессы никогда не выдвигал свою кандидатуру на пост президента ПФЛ и баллотироваться не собирается.

Директор ВШТ В. Варюшин попросил руководство ПФЛ выделить средства для тренерских курсов повышения квалификации и далее сказал: «Нам следовало бы поблагодарить ПФЛ за три года работы. Не ошибается тот, кто ничего не делает. Толстых — президент ПФЛ на общественных началах, денег на этой должности не получает. Несмотря на это, он и совет Лиги при общей неразберихе в стране сделали немало».

«Если какие-то судьи берут взятки, значит, им кто-то предлагает, — постарался ответить на лавину упреков в адрес арбитров **судья ФИФА С. Хусаинов.** — Может ли кто-то из собравшихся назвать фамилию судьи, который сам потребовал денег?». (Естественным ответом было молчание зала). Хусаинов поблагодарил президентов клубов за повышение судейских гонораров, заметив при этом, что только за счет повышения оплаты качество судейства не улучшится. Однако на деньги клубов судьи теперь вновь имеют возможность проводить централизованные сборы, и дело должно сдвинуться с места.

Ухудшение качества судейства во II круге Хусаинов объяснил давлением на судей, угрозами в их адрес со стороны «болельщиков» ряда клубов. «Судьи — не инопланетяне, вместе с вами мы строим один дом, и давайте поддерживать друг друга», — заключил он.

Президент ФК «Чкаловец» (Новосибирск) В. Терлецкий, член совета Лиги, подчеркнул, что взаимоотношения ПФЛ с РФС были нормальными, ис-

ключительно деловыми. Что касается намеков на «узурпирование власти в ПФЛ ее президентом», проскользнувших в некоторых выступлениях, то при решении ряда принципиальных вопросов Толстых нередко оказывался в меньшинстве, вынужден был подчиняться воле совета Лиги.

«Все замечания в адрес ПФЛ легко устранимы», — поддержал его другой **член совета Лиги, президент ФК «Звезда» (Иркутск) Б. Серов.** «Дабы избежать искажений аспектов деятельности ПФЛ, имевших место на страницах некоторых газет, нам необходим собственный печатный орган», — заключил он.

КОНФРОНТАЦИИ НЕТ И НЕ МОЖЕТ БЫТЬ

Своеобразную черту прениям подвел **президент РФС Вячеслав КОЛОСКОВ:** «На мой взгляд, за прошедшие годы ПФЛ полностью справилась с теми двумя главными направлениями в работе, которые делегировал ей исполком РФС: проведение всероссийских соревнований и координация деятельности профессиональных футбольных клубов. Это и записано, собственно, в уставе ПФЛ, и работа эта ведется, с моей точки зрения, весьма грамотно и четко. Отношения между ПФЛ и РФС строятся на договорной основе в рамках уставов этих двух организаций. Причем большинство инициатив идет именно от исполкома РФС, мы формируем предложения, а затем уже совет Лиги их санкционирует. В результате получаются документы, по которым мы с вами живем.

Распределение обязанностей совершенно четко. Что такое проведение соревнований? Это календарь, переходы футболистов, назначение судей, контроль за проведением судейства и стадионами, обеспечение безопасности на всех уровнях: судей, зрителей и так далее. И когда мне говорят некоторые люди из аппарата РФС, зря мы им, мол, отдали, давайте вернем назад, нет, так не пойдет, это уже будет неразумно. И уж если мы решили в свое время на конференции РФС передать эти функции ПФЛ, то должны передать их до конца, целиком, а не частично.

Сейчас говорят о какой-то там скрытой конфронтации между РФС и ПФЛ. Нет никакой конфронтации! А есть четкое понимание обязанностей каждой из сторон. Но есть в аппарате РФС люди, которые не хотят считаться с реалиями времени и откровенно заявляют: давайте, мол, вернемся к прежним временам, чтобы все было подчинено нам, чтобы мы командовали, как и раньше, пусть у нас спрашивают, а мы поглядим, разрешать или нет... Я категорически против этого. Но, с другой стороны, и в ПФЛ есть люди, которые говорят: «РФС — это ничто для нас, это — посторонняя организация, мы — сами по себе. Что хотим, то и делаем...». Такого тоже быть не должно.

Другое дело, что назрела необходимость всерьез заняться пересмотром устава ПФЛ. И дело здесь не столько в разногласиях между акционерным обществом закрытого типа, каковым является ПФЛ, и общественной организацией, то бишь РФС, а в требованиях новой статьи ФИФА о том, что «национальная ассоциация должна четко определить функции Лиги». На последнем заседании исполкома РФС такое задание дано нашему юридическому комитету, и в скором времени, уверяю вас, последует это четкое определение функций.

Хочу сообщить, что документы о льготном налогообложении спонсоров футбольных клубов уже лежат на рассмотрении в Госдуме, а лицензирование тренеров будет впрямую зависеть от того, насколько быстро на правительственном уровне примут закон о профессиональном спорте...

При одном воздержавшемся конференция признала работу ПФЛ за прошедшие три года удовлетворительной.

ЗАКОН ЕСТЬ ЗАКОН

Когда конференция перешла непосредственно к выборам нового президента ПФЛ, оказалось, что в соответствии с утвержденной советом Лиги процедурой кандидатура на этот пост только одна — Н. Толстых. Однако явно задетый за живое выступлениями отдельных делегатов, он предложил отойти от утвержденного регламента и выдвигать кандидатуры из числа присутствующих в зале, в том числе из представителей РФС, РАФА, Союза ветеранов. Повторное голосование опять дало большое преимущество сторонникам регламента, но Толстых продолжал настаивать на своем.

Тогда слово взяла юрист РФС Р. Алкина. «Товарищи акционеры! — обратилась она к собравшимся. — Именно так, потому что вы все, делегаты, члены Акционерного общества закрытого типа. И совет Лиги, а вернее совет директоров, как и президента Лиги, вы имеете право избирать только из своего круга. Это не требование РФС или ПФЛ, это закон Российской Федерации, нарушать который никому не позволено. Требуя отказа от совмещения должностей президента Лиги и клуба, вы демонстрируете юридическую неграмотность. Хотите вы или нет, но президентом Лиги может стать только президент одного из клубов». И порекомендовала вначале избрать совет Лиги, который и назовет имя нового президента ПФЛ.

Это и было сделано. В состав нового совета Лиги вошли 16 президентов клубов высшей лиги, 8 — из первой, 4 — из второй, 3 — из третьей. Совет удалился на совещание, после которого президент РФС В. Колосков объявил результаты голосования. Баллотировались два кандидата: Толстых получил 23 голоса, Горюнов — 4.

Таким образом, президентом ПФЛ на второй трехлетний срок вновь избран Николай Толстых.

Павел АЛЕШИН,
Юрий ЮДИН.

ПРЕДСТАВИТЕЛЬСКИЕ АВТОМОБИЛИ ГАЗ

Разобраться и доложить!

В целях дальнейшего обеспечения государственных параметров надежности и качества изделий, а также для наиболее полного удовлетворения потребностей Заказчика в продукции ГАЗ-тюнинг разработал и представил к поставке следующие конструктивные изменения:

*1) По желанию заказчика предусмотрена установка **заводка, форсирование двигателей**, а также установка двигателей мощностью **150 л.с.***

*2) В отдельных случаях предусмотрена **антикоррозийная обработка, установка люка, а от бронирование дна***

*3) **Кожаный (велюровый) салон, тонированные стекла, электропривод стеклоподъемников, холодильник, бар, кондиционер, центральный замок, автосигнализация, телефон** и другие необходимые элементы внутренней отделки автомобиля, которые Заказчик имеет возможность*

Тел. (095) 240-0205,
тел/факс (095) 240-0235

ГАЗ-тюнинг

РЕКЛАМА

Реклама в «Футболе» — лучший способ заявить о себе

По вопросам рекламы звонить по телефону 924-96-25.

Наш еженедельник — самое многотиражное спортивное издание в России.

Цены без НДС с 1 октября:

1/2 полосы — 1 млн. 250 тыс. руб.
1/4 полосы — 650 тыс. руб.
1/8 полосы — 325 тыс. руб.
1/16 полосы — 165 тыс. руб.
1/32 полосы — 85 тыс. руб.

Принимаются частные объявления не более 4 машинописных строк (в одной строке 56 знаков).

1 строка — 10500 руб.

СУДЬИ В РАЗНЫХ ИЗМЕРЕНИЯХ

Перед вами рейтинг судей по итогам сезона 1994 года в высшей лиге, определяемый средним баллом инспекторских оценок.

При равенстве среднего балла у двух или нескольких арбитров преимущество отдается тому, кто имеет более высокую низшую оценку в сезоне. Кстати, низший балл не только распределил по местам 11 арбитров, но и решил судьбу первого места.

В случае равенства среднего и низшего баллов преимущество получает тот, у кого больше оценок в 9 баллов и выше. Так определились владельцы 3-го и 4-го мест.

Данные, публикуемые в таблице, заметно отличаются от приводимых в других спортивных изданиях, так как включают в себя не только игры чемпионата, но и кубковые матчи, начиная с 1/16 финала.

Сделано это потому, что кубковые матчи — работа арбитра практически на том же уровне высшей лиги. Поскольку итоги работы судей подводятся за сезон в целом, а не за отдельные соревнования, классификация арбитров имеет название: «10 лучших судей сезона», а не чемпионата.

Короткий комментарий к левой части таблицы.

Больше других провели матчей в сезоне С. Анохин и Ю. Чеботарев — по 18 , повторив прошлогодний результат С. Хусаинова.

С. Анохин в 18 играх судил все 16 команд высшей лиги. Кроме него со всеми командами работали еще трое: В. Овчинников, И. Синер и В. Филиппов.

Ю. Чеботарев 9 из 18 игр провел в столице, став самым «московским» арбитром.

На матч меньше в Москве провел А. Маркелов, но у него другой рекорд сезона — он шесть раз судил московское «Динамо», причем пять раз на выезде.

Н. Левникову пять раз «доставалось» московское «Торпедо», причем игры с «Крыльями Советов» и «Уралмашем» — в первом и во втором круге.

Интересные совпадения по играм у А. Бутенко. Всего-то провел он две игры в первенстве, и в обеих выступали «Крылья Советов». А в двух кубковых матчах—два «Торпедо» (из Волжского и Арзамаса).

Средний балл В. Филиппова (8,8) — весьма высокая оценка, но не рекордная. В сезоне 1992 года С. Хусаинов имел 8,9.

Низший балл сезона 5,0 тоже в какой-то степени рекордный показатель. В 1992 и 1993 годах низший балл равнялся 4,0, в каждом из сезонов было по 8 неудовлетворительных оценок. В сезоне 1994 года инспекторы тоже выставили три оценки в 4 балла — А. Малярову, С. Хусаинову и И. Синеру, но президиум РАФА посчитал оценки заниженными и изменил их на 7,0 — С. Хусаинову и 6,0 — А. Малярову и И. Синеру.

Оценок в 9 баллов и выше больше всего у С. Хусаинова— 10, но здесь интересен другой рекорд. 16 апреля 1994 года впервые в российском футболе арбитр удостоился высшей оценки в 10 баллов — С. Хусаинов, которого инспектировал В. Липатов на матче «КамАЗ» — «Локомотив» НН. Этот рекорд повторил спустя месяц, 18 мая, В. Филиппов (инспектор В. Варюшин) на матче «Динамо» Ст — «Локомотив» НН. Еще одна десятка! И снова — соавтор «Локомотив» НН.

Самые длинные серии — из четырех оценок по 9 баллов и выше получились у С. Хусаинова и Ю. Чеботарева, но это не лучший показатель. В 1992 году Ю. Хлопотнов и В. Чехоев имели по серии из пяти высоких оценок, причем у Хлопотнова одна из оценок была 9,5

Правая часть таблицы к распределению мест не имеет никакого отношения, а несет в себе лишь статистические данные.

В графе «пенальти» указаны назначенные 11-метровые удары в ворота хозяев поля и гостей.

Чаще других арбитров пенальти назначали В. Овчинников, Л.-А. Ибрагимов и И. Синер (по 9). Это больше, чем в 1993 году (А. Бутенко и Г. Куличенков — по 8), но меньше рекордных 11 пенальти И. Синера в 1992 году.

Особо следует отметить В. Овчинникова — единственного из всех арбитров, назначившего в ворота хозяев 11-метровых больше, чем в ворота гостей. Пять пенальти в ворота хозяев— не только мужество, но и рекорд.

8 арбитров назначили по два пенальти в одном матче. Более

NN П/П	СУДЬИ	ГОРОД	ИГР	СР. БАЛЛ	НИЗШ. БАЛЛ	оценок "9" и выше	ПН			Предупрежд.			Удаления			игр без санкций	Голы		
							всего	Хоз	Гос	всего	Хоз	Гос	всего	Хоз	Гос		Хоз	Гос	всего
1	ФИЛИППОВ Виктор	Москва	15/0	8,8	8,1	8	0	-	-	25	11	14	3	1	2	4	33	22	11
2	ХУСАИНОВ Сергей	Москва	13/2	8,8	7,0	10	5	2	3	19	9	10	5	3	2	6	48	35	13
3	ЧЕБОТАРЕВ Юрий	Краснодар	16/2	8,6	7,5	7	7	-	7	55	24	31	3	-	3	1	42	27	15
4	БЕЗУБЯК Тарас	С-Петербург	14/1	8,6	7,5	6	3	-	3	34	19	15	1	-	1	2	43	23	20
5	АНОХИН Сергей	Москва	15/3	8,5	8,0	3	5	-	5	60	23	37	6	1	5	-	44	29	15
6	ИВАНОВ Валентин	Москва	14/2	8,5	7,6	5	3	-	3	41	14	27	2	-	2	-	36	20	16
7	ОВЧИННИКОВ Владимир	Москва	13/2	8,5	7,5	2	9	5	4	55	25	30	2	1	1	-	38	15	23
8	ИБРАГИМОВ Лом-Али	Грозный	14/0	8,4	7,9	2	9	3	6	34	11	23	3	1	2	-	40	25	15
9	МАРКЕЛОВ Алексей	Калуга	15/2	8,4	7,3	1	5	1	4	47	21	26	6	1	5	2	36	22	14
10	СИНЕР Игорь	Омск	15/2	8,4	6,0	4	9	-	9	52	18	34	4	2	2	-	39	28	11
11	ЛЕВНИКОВ Николай	С-Петербург	14/1	8,3	5,0	4	7	3	4	44	20	24	3	2	1	-	41	19	22
12	БУДОГОССКИЙ Андрей	Москва	12/1	8,2	7,7	-	5	1	4	23	7	16	2	-	2	3	22	15	7
13	ЛАПИН Александр	Уфа	13/2	8,2	7,2	-	1	1	-	37	12	25	2	-	2	1	32	20	12
14	КУЛИЧЕНКОВ Геннадий	Тула	14/2	8,2	6,6	2	4	2	2	45	24	21	1	-	1	-	47	28	19
15	ЯРЫГИН Виктор	Волгоград	13/1	8,1	7,1	-	4	-	4	33	11	22	1	-	1	2	42	30	12
	ВЕРГОПУЛО Юрий	Москва	10/0	8,5	7,5	2	3	1	2	22	9	13	0	-	-	1	28	17	11
	КИРИЛЛОВ Александр	Москва	10/0	8,3	7,0	1	4	1	3	24	7	17	0	-	-	-	16	11	5
	МАЛЯРОВ Анатолий	Москва	8/2	8,1	6,0	1	4	1	3	23	7	16	2	1	1	1	28	16	12
	БУТЕНКО Андрей	Москва	2/2	8,9	8,1	3	0	-	-	5	5	-	1	-	1	1	11	9	2
	ЯПРЫНЦЕВ Виктор	Самара	0/2	8,7	8,3	1	0	-	-	4	2	2	0	-	-	1	10	4	6
	ЛАПОЧКИН Сергей	С-Петербург	0/2	8,2	8,0	-	0	-	-	3	3	-	0	-	-	-	4	2	2
	КУЗЬМЕНКО Александр	Хабаровск	0/1	9,0	9,0	1	0	-	-	1	-	1	0	-	-	-	1	1	0

Примечание. Места определены арбитрам, проведшим более 10 матчей за сезон. В графе «Игр» через дробь даны матчи чемпионата и кубковые матчи.

раскрепощенными были И. Синер в 1992 году и Г. Куличенков в 1993-м, назначившие по три 11-метровых за игру.

Перед тем, как перейти к предупреждениям и удалениям, небольшое пояснение. В тех случаях, когда игрок удалялся с поля после получения второй желтой карточки, в таблице зафиксированы имевшие место действия арбитра: два предупреждения и одно удаление.

По части предупреждений непревзойденным оказался С. Анохин — 60. После такого урагана 38 желтых карточек Н. Левникова в 1992 году и 39 — А. Маркелова в 1993-м кажутся легким листопадом.

Двое — Т. Безубяк и Г. Куличенков — показывали желтые карточки хозяевам чаще, чем гостям, причем Безубяк — второй сезон подряд.

В одном матче больше всех карточек — 8 показал И. Синер, причем сделал это два раза за сезон, точно так же, как и в 1992 году, но титул самого «щедрого» остался у В. Ярыгина с 9-ю карточками в 1993 году.

С. Анохин и А. Маркелов вдвое перекрыли «достижения» прошлых лет по красным карточкам, удалив по 6 игроков за сезон.

Максимальное количество удалений в одном матче — два. Величина эта оказалась постоянной для каждого из трех сезонов. В закончившемся такой показатель у И. Синера.

Графа «игр без санкций» — для тех, кто любит поспорить, какой судья лучше: много наказывающий или незаметный на поле. В графе учтены матчи, в которых судья не показывал карточек и не назначал пенальти.

Больше всех подобных матчей у С. Хусаинова — 6. В прошлые сезоны по 4 таких матча провели С. Анохин (1992) и В. Ярыгин (1993).

Взятие ворот — такой же элемент работы арбитра, как и назначение пенальти или предъявление карточки.

Ежегодно чаще всех на центр поля показывает С. Хусаинов: в 1992 году — 47, в 1993-м — 57 и в 1994-м — 48 раз.

Наибольшее количество забитых мячей в одной игре (по 8) зафиксировали в прошлом сезоне сразу пятеро: Т. Безубяк, В. Иванов, Г. Куличенков, Н. Левников и С. Хусаинов, но рекорд В. Чехоева — 11 мячей («Асмарал» — «Зенит» 8:3 в 1992 году) и его повторение В. Ярыгиным («Терек» — «Спартак», Владикавказ — 1/16 Кубка — 5:6 в 1993 году) устояли.

Эрнест НИКОЛАЕВ.

INFOBANK
HOLDING CO., LTD

ПРОФЕССИОНАЛЬНЫЕ ОХРАННЫЕ СИСТЕМЫ

- системы видеонаблюдения
- охранно-пожарная сигнализация
- системы санкционированного доступа
- спецтехника и пр.

Оборудование сертифицировано в МВД РФ. Монтаж осуществляется специалистами фирмы "ALARM" на основании лицензии МСЛ № 015861.

ОФИЦИАЛЬНЫЙ ДИСТРИБЬЮТОР ФИРМ
C&K Systems Inc., BURLE, ESSER.

Тел: (095) 157-54-55, 157-04-41
Факс: (095) 157-52-64, 157-33-86

электронная лотерея МАТЧ

РЕЗУЛЬТАТ: ТИРАЖ N 24

Футбол.
Чемпионат Италии (27 ноября).
1. "Торино" - "Милан" --- 2
2. "Фоджа" - "Наполи" 1:1 X
3. "Интер" - "Парма" 1:1 X

Чемпионат Испании (27 ноября).
4. "Барселона" - "Депортиво" --- X

Чемпионат Франции (26 ноября).
5. "Пари Сен-Жермен" - "Бордо" 0:0 X
6. "Канн" - "Нант" 0:1 2
7. "Бастия" - "Монако" 2:2 X

Хоккей. Чемпионат НХЛ
/С учетом дополнительного времени/
(25 ноября)
8. "Буффало Сэйбрс" - "Ванкувер Кэнакс" --- 1

(26 ноября)
9. "Детройт Рэд Уингс" - "Нью-Джерси Девилс" --- 1

Хоккей. Чемпионат МХЛ. /Основное время/
(25 ноября)
10. "Торпедо" (Н.Н.) - "Торпедо" (Яр.) 1:6 2
11. "Химик"(В.) - "ЦСКА"(М.) 3:0 1

(26 ноября)
12. "Сибирь"(Н.) - "Салават Юлаев"(У.) 2
(27 ноября)
13. "СКА"(С.П.) - "Крылья Советов"(М.)

ПРОГНОЗ: ТИРАЖ N 26

Футбол.
Чемпионат Италии (11 декабря).
1. "Интер" - "Наполи" 20-60-20
2. "Фиорентина" - "Рома" 40-40-20

Чемпионат Испании (11 декабря).
3. "Валенсия" - "Спортинг" 30-40-30

Чемпионат Англии (10 декабря).
4. "Астон Вилла" - "Эвертон" 30-30-40

Чемпионат Германии (10 декабря).
5. "Гамбург" - "Баруссия"(Д.) 50-20-30

Хоккей. Чемпионат МХЛ. /Основное время/
(9 декабря)
6. "Крылья Советов" - "Торпедо"(Н.Н.) 50-20-30

(10 декабря)
7. ЦСКА (М.) - "Динамо"(М.) 40-20-40

(11 декабря)
8. "Крылья Советов" - "Спартак" 50-20-30

Баскетбол. Мужчины. Чемпионат России. Суперлига. /без учета доп. пятиминуток/
(10 декабря)
9. "Динамо"(М.) - "Спартак-Автодорожник"(С.) 70-10-20

(11 декабря)
10. ЦСК ВВС (Сам.) - ЦСКА (М.) 30-10-60
11. "СТГ-Строитель"(С.) - "Спартак"(М.) 60-10-30

Чемпионат России по гандболу. Мужчины.
12. "Полет"(Ч.) - "Динамо"(А.) *(9 дек.)* 40-20-40
13. СКИФ (Кр.) - ЦСКА (М.) *(10 дек.)* 30-20-50

Ставки принимаются *с 1 по 7 декабря*

НФС АОТЭКС Олимпийская лотерея

АОЗТ "ЛОТЭКС АО" 119034, Москва, Кропоткинский пер., 4, Тел.: (095) 246-88-22

«СПАРТАК» НАЧИНАЕТСЯ С МАЛЬЧИШЕК...



Футбол, как известно, штука сложная. Не только в плане техники, тактики, но и в структурных вопросах. Команды мастеров, играющие в первенстве России, — это лишь видимая часть айсберга, его вершина. Структура же любого солидного футбольного клуба предусматривает и фундамент, основание — дублирующий состав, дочерние команды, так называемые «фарм-клубы», молодежные и юношеские коллективы. Именно оттуда, по идее, должны черпать резервы главные команды. Но черпают ли? Пока не очень, хотя, к примеру, трехкратные чемпионы России — московские спартаковцы сильны не только на уровне команды мастеров, но и на молодежном, юношеском. Сегодня на страницах «Футбола» выступает директор спартаковской футбольной школы Илья ИВИНИЦКИЙ, сам в прошлом вратарь московского «Спартака».

— Наша футбольная школа, — рассказывает Илья Семенович, — вот уже почти три года входит в структуру профессионального футбольного клуба «Спартак» (Москва). В апреле 1992 года благодаря усилиям Николая Петровича Старостина, главного тренера Олега Романцева и тогдашнего президента клуба Юрия Шляпина был положительно решен вопрос о передаче спартаковской школы на баланс футбольного клуба при долевом участии в финансировании Центра физкультуры и спорта Московской конфедерации профсоюзов (генеральный директор — Виктор Евстигнеев, нач. отдела СДЮСШОР — Ирина Никитина).

— А что было раньше?

— Раньше школа принадлежала Московскому городскому совету общества «Спартак». Потом, после ликвидации спортобществ, некоторое время — профсоюзам. С тех пор как мы стали полноправной частью футбольного клуба, его руководством были поставлены перед нами четко определенные задачи. А именно: подготовка игроков высокой квалификации, резерва для команды мастеров. В связи с этим мы несколько изменили структуру самой школы. Теперь у нас есть группа начальной подготовки, группа спортивного совершенствования и молодежная команда.

— На каждом этапе с ребятами работают разные тренеры?

— Да, они как бы передают их из рук в руки, работая, естественно, в тесном контакте друг с другом. Должен сказать, что коллектив тренеров у нас подобрался замечательный. Разные по возрасту, люди разных поколений, они все в прошлом были незаурядными, а некоторые и выдающимися игроками. Все преданные «Спартаку» люди. Судите сами: знаменитый в прошлом форвард «Спартака» и сборной СССР Николай Паршин. В следующем году исполнится 30 лет, как он работает с детскими клубными и школьными командами. Достаточно сказать, что нынешний его коллега по тренерскому цеху Александр Минаев (он трудится в «Динамо») — воспитанник Паршина. Затем Валентин Ивакин, известный в прошлом вратарь «Спартака», оба они, кстати, заслуженные тренеры России. Также у нас работают мастера спорта Анатолий Королев — старший тренер нашей футбольной школы и Михаил Белов.

Есть, разумеется, и менее (пока!) именитые наставники — Александр Шупляков, Евгений Воробьев, Михаил Буренков, Сергей Зимин, Алексей Леонов... В их руках, если можно так выразиться, будущее «Спартака».

— И что удалось им сделать за эти неполных три года?

— На мой взгляд, немало. При новом статусе школы и требования к нам стали жестче, и отбор мы повели более строго и целенаправленно. Да и в целом работа пошла куда серьезнее, чем раньше. Ведь кому многое дано, с того много и спрашивается. И если в предыдущие годы футбольная школа «Спартака» в клубном зачете на первенство Москвы обычно занимала места где-то в середине таблицы (что, правда, не мешало ей передавать хороших игроков в команду мастеров), то за последние три года результаты резко пошли вверх: мы дважды были первыми, а в этом году заняли второе место. К тому же наши мальчишки побеждали и в чемпионатах России, в 1992 году — команда 77-го года рождения (тренер А. Шупляков), а в прошлом — команда 76-го года рождения (тренер А. Королев).

— А как насчет подготовки резерва?

— В последние годы мы подготовили и передали в команду мастеров, в ее дублирующий состав, более 10 наших воспитанников. Это — игрок олимпийской сборной России Мовсесьян, Титов, Ширко, Рекуц, Епифанов, Бень, Головской и другие.

— Что ж, отдача школы налицо. Но в России и большой «Спартак» — король. А с зарубежными сверстниками играли?

— И не раз. Выезды на международные турниры команд различных возрастов также входят в наш стратегический план подготовки резерва. Перед спартаковцами всех возрастов и всех поколений всегда ставились и ставятся самые высокие задачи, но перед нами не стоит цель добиваться побед любой ценой на этих турнирах. Ведь у каждого этапа подготовки юных футболистов — свои задачи. Но, с другой стороны, только постоянно играя с сильными соперниками, можно прогрессировать. А побеждая их, идти вперед не останавливаясь в росте. Поэтому результаты — тоже не последнее дело. И они, честно говоря, нас радуют. Игра должна приносить результат — вот наше кредо, вот от чего мы отталкиваемся в своей работе. Воспитанник нашей школы за время своей учебы в ней должен сыграть в 30—40 подобных турнирах. Это минимум. Только за последнее время мы встречались с «Миланом» (выиграли), «Барселоной» (проиграли), «Баварией» (ничья). С немцами, кстати, играли совсем недавно, накануне матча в Мюнхене основных составов в Лиге чемпионов. И счет, между прочим, был таким же — 2:2. Как и подопечные Романцева, команда Королева тоже была ближе к победе, хотя сезон у нас закончился месяц назад, а у баварцев (их, кстати, тренирует знаменитый в прошлом нападающий сборной ФРГ, чемпион мира-74 Герд Мюллер) в самом разгаре. За несколько дней до игры с нами его воспитанники вчистую переиграли бременский «Вердер»...

— А что конкретно включает в себя понятие «футбольная школа»?

— Наша «резиденция» находится на базе ЦУСК «Спартак» (генеральный директор — Вадим Колычев). Там есть футбольный манеж, залы ОФП и т. д. С шестого класса ребята объединяются в специализированные «футбольные» классы в школе № 1034 (директор — Любовь Сосипатрова), которая находится в Сокольниках, напротив ледового Дворца спорта «Спартак». В школе очень хороший педагогический коллектив, дети чувствуют себя там, как дома. Горячие завтраки, обеды — питанием они обеспечены. Опять же до манежа недалеко — три остановки на трамвае. Мы поддерживаем с преподавателями школы тесный контакт, то есть всегда находимся в курсе всех проблем и успехов наших воспитанников. Конечно, бывает, случаются и конфликты, без них не обойтись — мальчишки есть мальчишки.... Но руку на пульсе их учебы мы держим постоянно.

— Каков же «ограниченный контингент» вашей школы?

— Недавно мы проводили анализ как раз по этому поводу среди всех наших команд. И выяснили, что ребята у нас учатся буквально со всей Москвы и даже ближнего Подмосковья. Некоторым приходится тратить по два часа в один конец только на дорогу, например, из Домодедова. Но могу с уверенностью сказать, что едут мальчишки к нам с удовольствием. Это и понятно, проблем у них, поверьте, гораздо меньше, чем в обычной школе... Ну а самое главное, что в любую непогоду, дождь, снег ребята могут тренироваться и проводить занятия под крышей уютного спартаковского манежа.

— Уж что-то слишком безоблачная картина у вас получается.

— Да нет, конечно. Проблем еще хватает с избытком. Взять хотя бы отсутствие нужного числа нормальных естественных полей. Манеж — это хорошо, но там же совсем другая работа с мячом! А нужен, просто необходим для наших мальчишек обычный травяной газон, то есть сеть полей, где они могли бы

играть и тренироваться в летнюю пору. Таких полей, которые есть у любого зарубежного клуба. Не стадионы, подчеркиваю, на 20—30 тысяч, а простые тренировочные, чисто футбольные поля для занятий. С подогревом, с легкими переносными воротами, с хорошим ровным газоном. Я же вижу, как ребята мучаются на наших колдобинах, на которых и мастера-то немногое смогут показать. И как же разительно преображается их игра, когда парни выходят на ровную поляну где-нибудь в Италии или Германии! Уж что-что, а техника у молодых спартаковцев поставлена. Проявить ее трудно в наших условиях — вот в чем проблема. Не раз поднимал я вопрос о строительстве футбольного центра с тремя-четырьмя тренировочными полями. И сегодня с удовлетворением могу сообщить, что нашел заинтересованную поддержку в лице руководства футбольного клуба и, в частности, его президента Олега Романцева, который, это я хотел бы особо отметить, очень много времени уделяет нашей школе. По его просьбе я подготовил перспективный план развития футбольной школы «Спартака», куда одним из пунктов входил и вопрос о строительстве центра. А в скором будущем непременно встанет еще один насущный вопрос: о небольшой гостинице на 150—200 человек, о восстановительном центре.

Ведь тогда мы сможем не замыкаться лишь на Москве и Московской области, а плодотворно вести целенаправленную селекционную работу по всей России. Сможем отыскивать способных, перспективных ребят в глубинке и приглашать их в «Спартак», в свою школу, где они смогут получить, так сказать, высшее футбольное образование с перспективой играть в основном составе лучшего российского клуба. Ребят таких — несть числа. Мы получаем горы писем, даже на соревнованиях тренеры периферийных команд подходят сами к нам и спрашивают: «У вас есть интернат или что-то в этом роде? Хочу вот вам порекомендовать талантливого парнишку, а то ведь, не дай Бог, зачахнет в нашем Урюпинске...» В «Спартаке» ведь многие мечтают играть. А что мы можем ответить? Нет у нас пока возможности приглашать таких ребят, если в Москве им негде жить...

— Ну а летом тогда где же ваши команды тренируются, тоже в манеже?

— Слава Богу, у нас сейчас есть великолепный летний тренировочный лагерь. В июле—августе мы всю школу вывозим в город Железнодорожный. Там в пансионате «Полушкино» (директор — Владимир Морозов, кстати, отчаянный спартаковский болельщик) наши ребята проводят два самых жарких летних месяца. Нам предоставлены все условия для работы. Мальчишки живут в хороших теплых благоустроенных корпусах, по два-три человека в номере с ванной, душем, туалетом, питаются в прекрасной столовой. А самое главное — есть там несколько небольших футбольных полей и стадион «Строитель» (директор — Алексей Шехтер) с приличным газоном. Короче говоря, прекрасное место и для отдыха, и для работы, условия просто отличные.

— Скажите, а вообще в России существуют еще подобные вашей школы?

— Пожалуй, только «Смена-Сатурн» в Питере. Но я уверен, что со временем все футбольные клубы придут к выводу о том, что молодежные команды крайне необходимы, как передаточное звено СДЮШОР — дубль. Ведь это же ближайший резерв!

Будучи за рубежом, мы, естественно, общаемся с коллегами-тренерами. И раньше, бывало, они просто поражались: «Как же так? Вы работаете с юношами-кадетами, а на стыке 17—18 лет теряете их из виду. Получается, что 90 процентов вашего труда уходит в пустоту, пропадает. Куда деваются, куда уходят в итоге ребята?» У нас, говорили мы, существуют три варианта: армия, институт или дубль, остальные — кто куда... Именно на этом этапе нередко и теряли мы самых одаренных, талантливых парней. Может, ему бы еще год-полтора поиграть в «молодежке», и паренек бы раскрылся, но не было их, таких команд. И вот в «Спартаке» появилась (тренер — А. Королев) и с успехом функционирует уже несколько лет. И надо сказать, что это здорово во всех отношениях.

— Но ведь нет еще соответствующих соревнований. С кем играет ваша молодежь? Ведь она еще не в дубле, а из юношей уже выросла...

— Конечно, это проблема. Была идея подключить молодежную команду «Спартака» к турниру дублеров — в одну из зон третьей лиги, но нас такой вариант не устроил. Я все же надеюсь, что уже в ближайшем будущем начнут проводиться регулярные чемпионаты России среди этого возраста. Пока же нам остается довольствоваться эпизодическими матчами с зарубежными сверстниками. Мы несколько раз в год выезжаем за границу, где принимаем участие в турнирах, имеем возможность сравнить свои силы на фоне молодежных команд ведущих клубов Европы. Хочу отметить, что большую материальную помощь оказывает команде «Спартака» ее меценат, директор фирмы «Глан» Зиновий Коган.

— Ваша школа, насколько известно, и сама проводит вот уже несколько лет традиционный юношеский международный турнир памяти олимпийского чемпиона Мельбурна Николая Тищенко...

— Да, этот турнир давно стал традиционным и вскоре пройдет уже в 14-й раз. В нашем манеже в Сокольниках со 2 по 8 января по доброй традиции соберутся мальчишки из России, Германии, Франции, Молдавии... На сей раз 1982 года рождения. Ожидается приезд таких команд, как «Айнтрахт» (Франкфурт), «Байер» (Юрдинген), «Пари Сен-Жермен», «Тилигул» (Тирасполь). Ну и наши — «Спартак», «Динамо», «Торпедо». Без ложной скромности скажу, что, по признаниям зарубежных специалистов, в частности немецкого тренера Ника Шнайдера, этот турнир по составу участников и по силе команд является для возрастной категории 14-летних одним из сильнейших в Европе. Так что, пользуясь случаем, со страниц «Футбола» приглашаю болельщиков на Рождество в Сокольники посмотреть на завтрашний день ведущих клубов России, ФРГ, Франции... Приходите, не пожалеете!

— А почему бы вам не проводить подобный турнир и для молодежных команд?

— Именно такое предложение внесли недавно прославленные спартаковские ветераны. Предложение нам понравилось и в принципе было одобрено руководством футбольного клуба. Причем турнир будет посвящен памяти великого футболиста «Спартака» и сборной СССР Сергея Сальникова, которому в следующем году исполнилось бы 70 лет. Уже проведены предварительные переговоры с «Айнтрахтом», «Пари Сен-Жерменом», «Миланом», «Барселоной», с англичанами, голландцами... Все они проявили неформальную заинтересованность в нашем начинании. Так что турнир скорее всего состоится уже будущим летом. И поверьте мне, это будет действительно грандиозный смотр талантов и ближайшего резерва европейских клубов!

Кстати, любопытная, на мой взгляд, деталь: нынешний президент футбольного центра французского клуба «Ред стар» Патрис Ле Корню, побывавший у нас на стажировке, защитил диплом, написанный им именно на опыте работы футбольной школы «Спартака». Немцы у нас также стажировались. О чем-то это говорит, верно?

— Пожалуй. Это говорит о том, что у вас уже такие футбольные страны, как ФРГ и Франция, опыт перенимают. Что ж, прекрасно. Может быть, когда-то и в большой «Спартак» представители этих стран приедут за опытом.

Беседу вел Юрий ЮДИН.

Комментарий бывшего игрока сборной СССР и московского «Спартака», мастера спорта Геннадия ЛОГОФЕТА.

Молодежную команду московского «Спартака» я видел в деле недавно, в товарищеском матче с мюнхенской «Баварией». Конечно, по одному-единственному матчу довольно сложно делать какие-то далеко идущие выводы, однако игра молодых спартаковцев, питомцев тренера Анатолия Королева, в Германии мне понравилась. И дело тут не в результате — могли и выиграть, но сыграли вничью — 2:2.

Просто наши ребята почти ни в чем не уступали своим немецким сверстникам из именитого клуба, а кое в чем даже и превосходили их. Например, в индивидуальной технике и работе с мячом. И это при том, что недавно молодежная команда передала в дубль «Спартака» сразу пять человек, а их места заняли другие перспективные юноши. Вот так строится работа с резервами в спартаковском клубе. И это правильно. Правильна сама суть, принцип такой цепочки: от мальчишек, юниоров до команды мастеров. Подобная постановка дела уже дает, а в будущем, безусловно, должна дать еще большую отдачу.

Молодежная команда хороша еще и тем, что дает возможность самым талантливым парням, но по каким-то причинам не успевшим полностью раскрыться до 17 лет, верный шанс проявить себя на ином, более серьезном уровне. И нередко именно в этом возрасте, поднабравшись силенок, юноша расцветает как мастер. Одно меня беспокоит — недостаток игровой практики у спартаковской молодежной команды. Об этом я и говорил директору школы Ивиницкому и тренеру Королеву. Это — проблема. Все-таки лишь в постоянных, регулярных соревнованиях растет мастерство игроков и мужают ребята. Хочется верить, что подобные турниры — чемпионаты России среди молодежи — не за горами.

ВСЕ НАЧАЛОСЬ В САНКТ-ПЕТЕРБУРГЕ

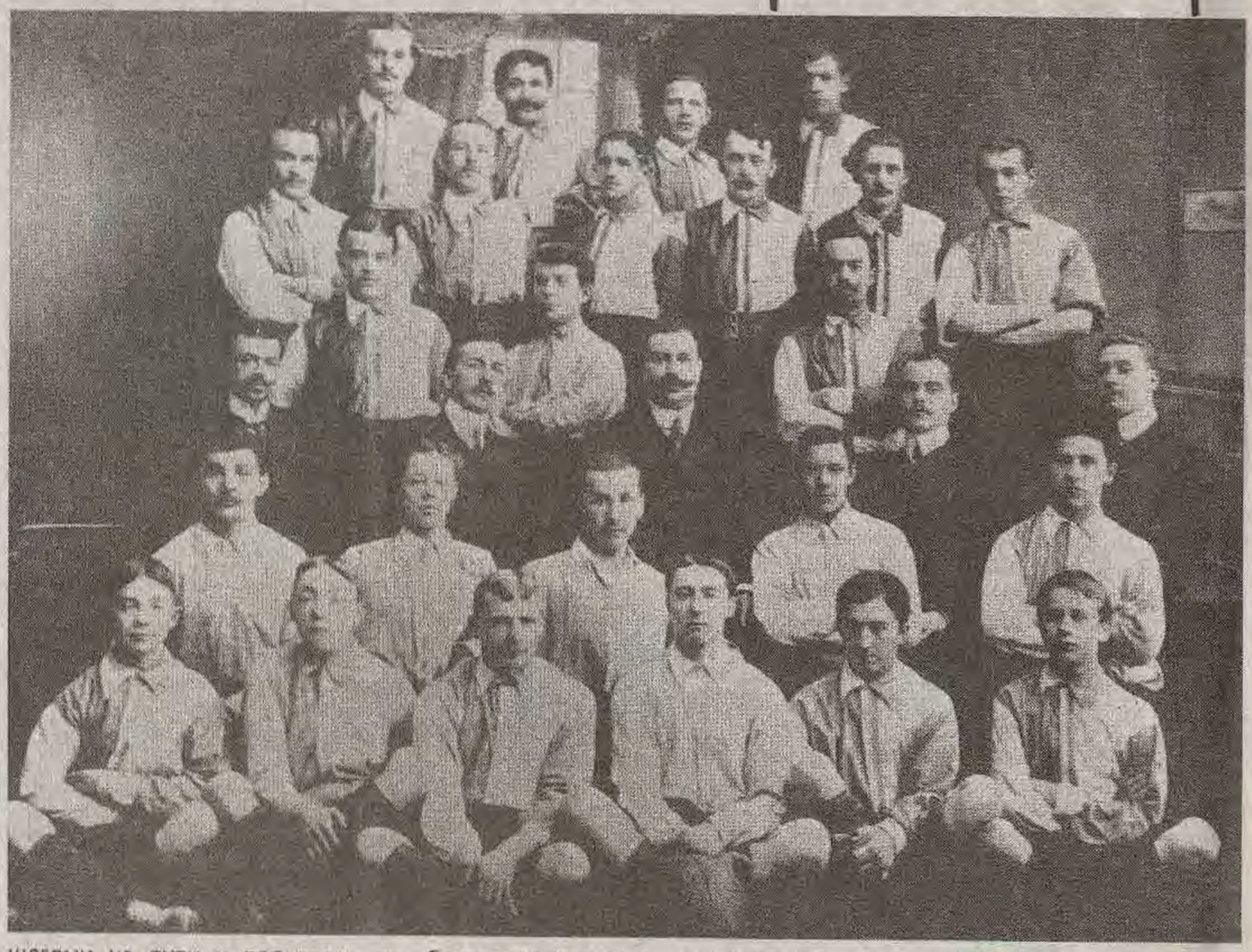

Клуб «Коломяги» (снимок 1909 года, на нем изображены первая и вторая команды этого клуба) внес большой вклад в развитие отечественного футбола.

Настало время снова перенестись в тогдашнюю столицу Российской Империи. В марте 1907 года создается подкомиссия для разработки устава Лиги, и его проект 2 (14) июля принимается. Согласно уставу Комитет лиги состоял из выбранных членов, а не из лиц, назначенных клубами, как было ранее. Конечно, это был шаг вперед. Выборы, прошедшие 12 (24) июля, сохранили место председателя за Е. И. Лингардом.

Обстановка накаляется

Важнейшим событием в развитии футбола можно считать инициативу Бориса Суворина по учреждению Кубка ОСФРУМа (Общество содействия физическому развитию учащейся молодежи). Значение этого соревнования трудно переоценить, ведь благодаря ему резко возросло количество молодых людей, увлекающихся футболом, что в дальнейшем позволило ведущим командам регулярно пополняться талантливой молодежью. Сам кубок пожертвовал А. А. Суворин. В первом розыгрыше, стартовавшем 14 (26) сентября, выступало 10 участников, представлявших гимназии и реальные училища. Кубок ОСФРУМа регулярно разыгрывался до 1919 года. Количество команд постоянно росло, что даже вынудило образовать пригородную Лигу, которая разыгрывала свой Кубок. В борьбе за него принимали участие и коллективы, где преобладали рабочие.

Первенство среди сильнейших команд города окончилось довольно неожиданно: «Невские» и «Нева», одержав по 7 побед при одном поражении друг от друга, набрали по 14 очков. Но за выступление незаявленных игроков с «Невы» было снято 4 очка, а с «Невских» только 2, они и были объявлены чемпионами. В ноябре состоялась встреча сборной русских игроков (хотя многих из ее участников русскими можно назвать чисто условно) против англичан, и родоначальники футбола уступили 0:1. Как развивался футбол в городе, можно понять из статьи в журнале «Спортивная жизнь»: «Единственное, что идет чудовищными шагами на пути к прогрессу, — это футбол. Санкт-Петербургская футбол-лига, Пригородная лига футболистов, Народная лига — все это показывает, какое множество имеется футбольных команд. Дачные местности в окружности Петербурга кишат футболистами. Да и как же не развиваться футболу! Футбольные матчи сыпались один за другим, и на все публика валом валилась. Для обыкновенной публики это увлечение, азарт. Она с трепетом следит, как мяч перелетает с одного конца поля на другой под ударами игроков...».

Следующий год становится поистине черным в истории Лиги. В январе умирает первый ее председатель и один из ее активнейших членов И. М. Ричардсон. В марте уезжает из Петербурга и складывает с себя полномочия секретарь Лиги немец И. Л. Голдайбейтер. В мае скончался Е. И. Лингард. Вот что писал журнал «Спорт» в № 19 за 10 (22) мая: «В субботу хоронили председателя Санкт-Петербургской лиги футболистов Е. И. Лингарда. Масса венков от самых различных благотворительных учреждений ясно доказывала то участие, которое покойный принимал в их жизни. Е. И. много лет состоял председателем Лиги, и все общества ценили его беспристрастие. Покойный был и председателем клуба «Нева», и как в той, так и в другой должности заменить его будет нелегко. Мир его праху». Почти одновременная потеря трех активнейших членов не могла не сказаться на дееспособности Лиги. Выборы нового комитета состоялись 12 (24) мая, и во главе Лиги становится известный футбольный судья Г. В. Гартлей, а его заместителями К. И. Монкер и А. Е. Лингард. Секретарские обязанности переходят к Г. А. Дюперрону. Надо заметить, что в те годы роль секретаря была настолько большой, что зачастую именно он обладал реальной властью, а не председатель... В частности, назначением судей на игры ведал секретарь, что было, крайне важно, в чем мы еще сможем убедиться.

В честь своего двадцатилетия клуб «Спорт» учреждает переходящий весенний Кубок, который и был в июне разыгран по олимпийской системе среди восьми команд. Победу праздновал «Невский». Отношения между русскими и англичанами, во многом благодаря интригам внутри Комитета, все более и более накаляются. Это незамедлительно сказывается на обстановке во время игр. Вот только две докладные записки о сентябрьских матчах судьи Г. А. Дюперрона (помните, кто был секретарем Лиги и назначал судей?..), долгие годы являвшегося членом «Спорта»: «Матч «Невский» — «Спорт» 21 сентября закончился победой «Спорта» 3:2. Во второй половине игры я был принужден после предупреждения удалить с поля игры г. Монро за то, что он нагрубил мне». «Матч «Спорт» — «Нева» закончился победой «Спорта» 3:1. Делаю заявление по поводу игроков «Невы» гг. Шарпльса и Брауна. Они позволяли себе спорить против каждого моего решения. Я слишком хорошего мнения об обоих игроках, чтобы думать, что им неизвестны элементарные правила игры, и не могу не приписать их постоянные крики желанию сбить су-

Начало в № 48.

дью. Впрочем, поступки г. Брауна никогда не выходили из пределов корректности, чего я, к сожалению, не могу сказать про г. Шарпльса, которому я должен был сделать предупреждение, что не помешало ему в перерыве сейчас же по окончании первой половины игры, обругать меня».

Более подробно об удалении Монро можно прочитать в газете «Новое время»: «...Под конец матча произошел следующий инцидент. Дело в том, что некоторые игроки Невских, видя, что победа от них ускользает, стали играть необычайно грубо и несколько раз позволяли себе неправильности в игре, которые тотчас же были отмечаемы судьей (Г. А. Дюперрон). В особенности грубо играли Монро и Букенен. Незадолго до окончания матча Монро в ожидании мяча стал между беками и голкипером противников, что по правилам не допускается, и, приняв мяч, хотел его забить в город Спорта, но был остановлен свистком судьи. Оставшись недоволен судьей, заметившим неправильность, Монро позволил себе сказать судье грубость и был предупрежден последним, что будет удален с поля, если позволит себе еще что-нибудь подобное. На это предупреждение Монро ответил новой грубостью и был удален судьей с поля. Несмотря на явное нарушение Монро футбольных правил и даже правил простой благопристойности, свойственной воспитанным людям, английская часть публики подняла страшный крик и стала требовать возвращения Монро, которого русская часть публики проводила шиканием. Но, несмотря ни на что, г. Монро пришлось удалиться и матч окончился без него».

Надо отметить, что англичане умудрились настроить против себя и журналистов, о чем можно судить по докладной записке рефери В. Лунда после сентябрьского матча между «Невой» и «Невскими»: «Матч начался без 10 минут три ввиду моего опоздания, вызванного невозможностью прибытия на место ранее, в чем я извиняюсь перед комитетом Лиги. Результат игры 3:0 в пользу «Невы». По просьбе представителя печати г. Буянова должен довести до сведения Лиги, что г. Смолл позволил себе в страшно грубой форме удалить г. Буянова из помещения клуба «Нева» в то время, когда последний явился туда для получения списка команды. Со своей стороны обязан добавить, что поведение г. Смолла было оскорбительно вообще для всей прессы. По моему личному мнению, подобное отношение игроков к представителям прессы недопустимо, так как в интересах Лиги сделать матчи в футбол насколько возможно популярнее, что в значительной степени достигается отчетами газет. И мне кажется, что комитеты клубов, входящих в Лигу, должны внушить это своим членам. Я не вмешался в этот инцидент, потому что он произошел во время перерыва в игре, и я в это время не считал себя вправе делать какие-либо замечания кому бы то ни было. Я заявил капитану клуба «Невский», что я обязан сообщить происшедший инцидент комитету Лиги по просьбе г. Буянова. С совершенным почтением В. Лунд».

На защиту петербургских англичан от журналистов вынуждены были даже встать... москвичи. Вот их сентябрьское письмо Г. А. Дюперрону: «Ссылаясь на пару состязаний, сыгранных московской футбольной командой в С.-Петербурге в конце прошлой недели, я очень сожалею видеть, что в некоторых газетах, описывающих состязание, подчеркивалась тактика некоторых англичан, игравших против Москвы, и их грубая игра против нас... Как любители правильной игры, московская команда просит меня опровергнуть с ее стороны это заявление и добавить, что, по ее мнению, оно не только не справедливо, но и совсем не заслуженно. От того, что некоторые члены московской команды были повреждены из-за простых неудач (и они первые сознали это), кажется немного странным, что газеты должны писать в таком тоне и особенно относительно одного игрока, который имел неудачу быть связанным с двумя из повреждений. Очень жалко, что газеты, если им необходимо писать о футбольных состязаниях, не придерживаются к истине, вместо того, чтобы стараться создать неприятности. Было бы более уместно, если бы они заметили поступок английского капитана, когда он позволил нам выставить нового игрока, взамен пострадавшего. Однако цель настоящего письма — выразить наше неодобрение по отношению к положению газет вообще, описывающих игру, о которой они не имеют ни малейшего понятия, а также и выразить надежду, что в будущем году мы будем иметь в качестве противников такую же спортивную команду, какая играла против нас в этом году, играя так, как следует играть. Вы имеете полное право пользоваться этим письмом, как желаете. С совершенным почтением С; Т; N.».

Кстати, судья той игры Г. А. Дюперрон в своей докладной записке не смог обойтись без комментариев в адрес англичан: «Матч между москвичами и английской командой закончился вничью 2:2. Не могу отметить, что гг. Флетчер и Монро неоднократно позволяли себе критиковать решения судьи именно в тех случаях, когда сделанные ими ошибки были слишком очевидны; полагаю, что подобное умышленное дискредитирование судьи совершенно нежелательно».

ПРИГЛАСИЛИ ДАЖЕ ГОРОДОВОГО

Взрыв произошел в октябре после матча «Националы» — «Нева». Вот выдержки из отчета о той игре в газете «Петербургский листок» за 30 сентября (12 октября): «На Каменноостровском велодроме 28 сентября шел матч. Англичанин Куфрайт, ведя мяч, нечаянно толкнул, так как не мог остановиться, попавшегося ему на дороге маленького гимназиста. Тот упал. В публике поднялся невообразимый шум. Все обвиняли Куфрайта, забывая, что существует правило, воспрещающее посторонним лицам находиться на поле. — Долой англичан! Это не по-человечески!.. Грубо!.. — неслось по велодрому, и публика стала угрожающе наступать к Куфрайту. Вот-вот, казалось, начнется расправа. Скандал, однако, кончился тем, что на Куфрайта был составлен протокол. А причиною всего инцидента оказывалось отсутствие обычной веревки, отделяющей публику от футболистов».

Судья той игры В. Лунд в своей записке в Лигу пишет следующее: «Матч «Националы» — «Нева»: результат игры 2:0 в пользу «Невы». Во вторую половину игры г. Куфрайт толкнул одного гимназиста из числа зрителей, стоявших у гола «Националов» и мешавших игре ввиду перехода черты поля. Какой-то чиновник градоначальства придрался к этому толчку и, пригласив городового, потребовал составления протокола; англичане без долгих разговоров вытолкнули его из помещения, где они переодевались. Я пробовал уговорить этого чиновника не придавать значения инциденту, но не добился результата. К сожалению, дальнейших подробностей я Вам сообщить не могу, так как я не мог остаться дольше на поле. С совершенным почтением В. Лунд».

Как видите, англичанам инцидент журналисты и судья в вину не ставят, и тем более удивительно, что в скором времени пресса как-будто по чьей-то команде начинает атаку на английские клубы. Игра между «Невским» и «Невой» должна была состояться 1 (13) октября, но болельщики, съехавшиеся на Малую Бронную (в дальнейшем ул. Красных Текстильщиков), оказались перед закрытыми воротами. Вот что писал «Петербургский листок» за 2 (14) октября: «Назначенный к розыгрышу на вчера, 1 октября, матч между Невой и Невским не состоялся. Масса публики, приехавшая посмотреть матч, разочарованно возвращалась обратно. Но некоторые не хотели уходить «не солоно хлебавши» и приступили к расспросам игроков. Все старались отмалчиваться, заявляя одно, что игры не будет. Только один из спортсменов — англичанин г. Говардт оказался более словоохотливым и дал некоторые объяснения. Как выяснилось из его слов, причина отказа англичан от продолжения матчей скрывается в нанесенном им, англичанам, оскорблении во время скандала на Каменноостровском велодроме, нападками публики и прессы на них не как на футболистов, а как на англичан. — Наши игроки считают себя оскорбленными и отказываются принимать участие в матчах этого года, — добавил он. Но публика отнеслась к этому инциденту несколько иначе, и по адресу футболистов, членов клуба Нева и Невский, понеслись крики: — Трусы! Видят, что русские их побеждают, ну и отказываются играть. — Ура! Русские победили!.. Между прочим, сегодня, 2 октября, состоится экстренное заседание футбол-лиги, на котором англичане должны будут сказать всю правду. Отказ англичан вызвал в мире спортсменов большую сенсацию. Вчера весь день только и говорили, что об этом инциденте».

Из-за отказа трех английских клубов продолжать участие в чемпионате в нем было не сыграно пять игр, а победителем был объявлен «Спорт». По окончании сезона «Невский» и «Нева», не устраивая выяснений, кто прав кто виноват, покинули Лигу по-английски, не прощаясь.

Следующий год не принес примирения, и на своем совместном заседании «Нева» и «Невский» большинством всего в один голос приняли решение не участвовать в соревнованиях Лиги. Такой ход дела вызвал у многих игроков неудовольствие, и они перешли в русские клубы. В весеннем Кубке, победителем кото-

рого стал «Спорт», от англичан выступала только «Виктория». В середине лета приступили к выборам нового комитета Лиги. Председатель и два его заместителя были оставлены прошлогодние, хотя они и были представителями английских клубов, не входящих в Лигу... Тем самым Лига показывала свое желание жить с англичанами в мире. Но оба заместителя председателя А. Е. Лингард и К. И. Монкер в своих письмах вежливо отказались от оказанной им чести.

МОСКВА В СОЮЗЕ С ПЕТЕРБУРГОМ

После такой пощечины англичанам объявили войну: было принято решение, запрещающее игрокам клубов вступать в английские команды, а также играть против них, а «Викторию», не согласную с таким решением, постановили не считать состоящей в Лиге. В ход были пущены все средства, и к «боевым действиям» привлекли даже москвичей, о чем можно судить из письма Р. Вентцели к Г. Дюперрону, написанного 24.07. (5.08): «Ваше любезное письмо от 22-го с. м. имею в получении. Мне также очень жалко, что до моего отъезда из Петербурга я не имел возможности Вас видеть и переговорить относительно игры Петербург — Москва. Я еще будучи в Петербурге из разговоров узнал, что английские клубы «Нева» и «Невский» выступили из Лиги, хотя, как я думал до моего приезда в Петербург и также из Ваших слов, что англичане с Лигой помирились. В воскресенье 19-го с. м. на Крестовском теннисном клубе, когда я после игры переодевался, наш московский англичанин г-н Нэш познакомил меня с г. А. Говард и с др. вашими англичанами, фамилии которых я не помню. Г-н Говард меня очень просил составить русскую команду и прислать играть в Петербург против «Невы» и «Невских». Первоначально я не понял, почему мы должны играть только против англичан, но потом он мне сказал, что «мы теперь ничего общего не имеем с Лигой». Я ему возразил, что я пока не могу сказать что-либо определенного, и что я уже давно нахожусь в переговорах с секретарем Лиги относительно матча Петербург — Москва. Хотя я пишу это письмо, не переговорив с нашими игроками, но вперед могу сказать, что мы против ваших англичан играть не будем, потому что нам (не знаю как англичане) навсегда желательно остаться в самых дружеских отношениях с Санкт-Петербургской Лигой, благодаря которой у нас последние три года сильно развился футбол, и если московские англичане благодаря нашему отказу играть в Петербурге против «Невы» и «Невских» обидятся, то это для наших клубов, думаю, будет очень незаметно и всегда сумеем обойтись без них. Я сперва думал, что удобнее сделать игру в Москве, но теперь мне кажется лучше будет сделать у вас, т. к. нам без наших англичан трудно будет устроить состязание, тем более, что игра предполагалась на поле англичан. Что касается времени приезда, то мы можем играть у вас 13 и 14 сентября, т. к. это для нас удобно, команда уже будет составлена без англичан, но думаю, что таковая будет не слабее прошлогодней. На будущей неделе у нас собрание и я вам буду подробнее писать. Во всяком случае вы можете рассчитывать, что мы приедем 13 — 14 сентября (если для вас это удобно). Прилагаю при сем вырезку из газеты, остаюсь с поклоном. Р. Вентцели. В скором времени вышлю вам календарь игр. Очень извиняюсь, что будучи в Петербурге позабыл вас поблагодарить за Вашу книгу, которую Вы мне прислали».

Надо сказать, что многое в политике отдельных членов Комитета вызывало неодобрение со стороны общего собрания, и это привело к временному выходу из него В. П. Гомилиуса, Г. А. Дюперрона, К. К. Шинца. Внутри Лиги возник мощный блок, возглавляемый Б. А. Братолюбовым («Удельная») и Г. Д. Трифоновым («Националы»), боровшейся за возвращение англичан. Надо отметить, что Г. Трифонов еще в прошлом веке являлся членом «Спорта», а в 1904 году основал футбольный клуб «Националы», отличавшийся крайне националистической политикой. Все это не помешало ему понять пагубность последствий изоляции от англичан.

В 1909 году в Лигу принимается много новых членов, и в том числе «Коломяги», внесших впоследствии громадный вклад в развитие отечественного футбола. В этом году некогда, не побоюсь сказать, великой команде исполнилось 90 лет, но это, к сожалению, осталось совершенно незамеченным в Петербурге.

Чемпионат города практически без борьбы выиграл «Спорт». Впервые при Лиге была создана группа постоянно действующих футбольных судей. Английские клубы, организовав собственную Лигу, назвали ее «Российским обществом футболистов-любителей» и ограничивались товарищескими встречами между собой, а также с москвичами и финнами.

В 1910 году Г. В. Гартлей отказывается от должности, и во главе лиги становится председатель «Коломяг» В. Л. Гомилиус. Лига ищет примирения с англичанами и снимает свой запрет проводить матчи с «беглецами». Но англичане не спешат возвращаться, все еще помня обиду, нанесенную им на Каменноостровском велодроме. Кстати, чуть больше года после того инцидента городские власти стали продлевать Большой проспект, и велодром прекратил существование, а сейчас на его месте находится площадь Льва Толстого.

Посол Великобритании А. Никольсон для своих соотечественников учреждает Кубок, в борьбу за который вступают, помимо трех наших старых знакомых, еще и клуб с Охты «Оккервиль». Образовал его банковский служащий Е. Ф. Шнейдер, и состоял он почти полностью из русских футболистов. Дебют «Оккервиля» был просто удивителен: победы над «Викторией» 6:2, «Невой» 4:1 и ничьи с «Невским» 1:1 и «Викторией» 2:2. Но закончить соревнования охтинские футболисты не сумели, так как возмущенные судейством в ответной игре с «Невским» (1:9) они англичан покинули, а Кубок достался их обидчикам.

НЕПРОСТОЙ ПУТЬ В ФИФА

Летом 1910 года впервые в прессе начинает обсуждаться вопрос о слиянии с московской Лигой с последующим вступлением в ФИФА. Сильнейшей командой Лиги уже по традиции оказался «Спорт». Начало следующего года принесло пускай и не примирение, а перемирие, хотя каждая из сторон продолжала пытаться одержать верх, и для достижения своих целей избрали международную федерацию. Англичане из «Российского общества футболистов - любителей» подают заявление на вступление в ФИФА, и если бы их приняли туда, то именно они и представляли бы на международной арене... русский футбол. Ответным действием со стороны Г. Дюперрона стало форсирование работы по созданию «Всероссийского футбольного Союза» и вхождение его в ФИФА. Можно только догадываться, какая гамма чувств была изображена на его лице, когда он получил письмо, написанное 15 (27) марта 1911 года секретарем московской Лиги К. Г. Бертрамом: «Милостивые государи, в ответ на Ваш почтенный запрос от 13-го с. м. честь имею сообщить, что мы действительно находимся в переговорах с одной первоклассной берлинской командой относительно ее приезда в Москву на пасхальную неделю. Так как Берлин выразил полную готовность приехать, то мы по его совету, чтобы избежать вмешательства международного союза, вступили в Fifa, якобы от будущего нашего союза, так как из личных переговоров нашего товарища председателя г. Р. Фульда с Вами в С.-Петербурге мы заключили, что и Вы на учреждении Всероссийского союза склонны вступить в этот же союз. В заключение ссылаясь на мое письмо от 4-го пр. м. сообщаю Вам, что на последнем заседании Комитета обсуждался вопрос о Всероссийском союзе, причем учреждение союза признано нужным и желательным, ввиду чего на будущем заседании мы обсудим присланный нам в прошлом году проект устава. С совершенным почтением секретарь Лиги К. Бертрам».

К июню совместно с москвичами утверждается устав этого Союза, и организационный комитет рассылает его во все русские спортивные организации, занимающиеся футболом. Отправили заявление в ФИФА и в июле получили ответ из Амстердама, где на трех листах на немецком языке были изложены условия принятия в нее. Для вступления в международную федерацию и выхода на мировую арену России требовалось из трех податели заявлений — англичан, Московской Лиги и Всероссийского союза, выбрать одного. В связи с этим создание единого союза становилось неизбежным. В августе в Петербурге по приглашению англичан должны были приехать олимпийские чемпионы — футболисты Великобритании, и это не могло не сказаться на закулисной борьбе.

Вот что пишет Г. Дюперрону в своем письме от 18 (30) июня председатель Московской лиги Р. Фульда: «Получил Ваше интересное письмо от 16-го с. м. и прилагаю копию письма моего к Гиршману (генеральному секретарю ФИФА — **Ред.**), из которого вы увидите, как мы, то есть г. Бертрам и я, относимся к этому делу. Приложите все усилия, чтобы расстроить планы этих господ. Наши британцы тоже страшно вздернули нос и «ассажэ» необходимо. Я сделаю все от меня зависящее, чтобы «Enge. Wanderers»* не играли в Москве. Присланное Вами г. Бертраму заявление в FIFI мы подписали и послали ему. Устав Союза (Вами присла-

* Сборная Англии гастролировала по Европе под названием «Engeish Wanderers» («Английские странники»).

ный) подписан Мусси, Миндером и мной, засвидетельствован нотариусом и в понедельник идет к Градоначальнику. Сделаю что могу, чтобы провести. Ну что же, воевать так воевать. Я вполне надеюсь на нас. Я все-таки не думаю, чтобы Гиршман взял обратно свои разрешения. Придется разрешить это другими средствами. Делайте и рассчитывайте на всякое содействие. Преданный Вам Р. Фульда».

●

(Прочитав первую часть этой публикации, заслуженный мастер спорта Михаил ЯКУШИН вспомнил, как во время поездки в Чехословакию в 1934 году сборной Москвы в перерыве одного из матчей в раздевалку нашей команды вошел пожилой господин и представился: «Фульда». Это был тот самый Фульда, чье письмо здесь цитируется, и который после революции эмигрировал на Запад. Он с нескрываемым удовольствием пожимал руки игрокам сборной Москвы, приговаривая: «Очень рад, что в России есть футбол и хороший футбол...»— **Ред.**).

●

Но реалии жизни брали свое, и летом для объединения враждующих сторон создается соединительный комитет. От русских его возглавлял В. Л. Гомилиус, а от англичан — их посол в России А. А. Вудгаус. Окончательное объединение, после трудных переговоров и взаимных уступок, произошло только в декабре месяце. Председателем Лиги единогласно был избран крупный биржевой маклер А. Д. Макферсон.

Сезон 1911 года в Петербурге был насыщен соревнованиями: сперва каждая из сторон разыграла свои весенние Кубки — у русских победила «Удельная», а у англичан «Меркур». В октябре «Меркур» стал победителем Кубка, пожертвованного А. Макферсоном, в котором помимо трех представителей английской Лиги выступали четыре русские команды. Он и был признан чемпионом города. Наряду с этим русские разыграли приз Аспдена, а англичане Кубок Никольсона. Первый завоевал «Спорт», а второй—все тот же «Меркур», составленный почти целиком из русских игроков. Футболисты высших учебных заведений создали собственную Лигу и провели первое студенческое первенство, в котором победил Электротехнический институт.

Начиная с 1906 года команды Петербурга провели большое количество интересных междугородних и международных встреч, но это тема отдельного разговора.

Почва для создания Всероссийского Футбольного Союза была подготовлена, и его учредительное собрание прошло 6 (18) января 1912 года в Петербурге. Вот что о нем писала газета «Вечернее время» за 7 (19) января: «6 января проходило заседание Всероссийского съезда футболистов. Делегаты: от Москвы — Р. Ф. Фульда, К. Г. Бертрам, А. Н. Шульц, от Севастополя — Г. Пестерев, от Петербурга — А. Д. Макферсон, Г. А. Дюперрон, Г. В. Гартлей и др. Не приехали заявленные представители от Одессы и Киева. Председателем и секретарем собрания оказались А. Д. Макферсон и Г. А. Дюперрон. Затем следовал доклад представителей Москвы о нормальном уставе русского футбольного клуба. Проект настоящего устава принят. Доклад об устройстве футбольных соревнований «всей России» против других стран, доложенный Москвой, также имел успех и принципиально принят. Решено было, что русские команды в международных матчах могут носить на камзоле двуглавого орла. Доклад Санкт-Петербургской футбол-лиги о страховании игроков от несчастных случаев во время игры одобрен, и решено предложить всем местным Лигам ввести страхование по своему усмотрению и о результатах сделать доклад следующему общему собранию съезда. Решено, что если Всероссийский спортивный студенческий союз осуществится, допустить от него в футбольный союз представителя с правом одного голоса. Избрание членов правления на один год дало следующие результаты: председатель А. Д. Макферсон (Петербург), товарищи председателя— Р. Ф. Фульда (Москва), Г. В. Гартлей (Петербург), секретари— Г. А. Дюперрон (Петербург) и К. Г. Бертрам (Москва), казначей — К. К. Шинц (Петербург). Члены комитета: А. Н. Шульц (Москва), А. Ф. Пирсон (Петербург), Г. Бейнц (Москва) и кандидаты — К. К. Бутусов (Петербург) и П. И. Патрон (Одесса). Вечером приехавших гостей пригласили в Императорский речной яхт-клуб, где состоялось катание с гор».

В футбольный союз вошли Петербург, Москва, Киев, Одесса, Севастополь (Севастопольский кружок любителей спорта), а в течение года к ним примкнули Харьков, Николаев (Николаевский спортивный клуб — образован в марте 1912 года) и Тверь (Тверской кружок велосипедистов, конькобежцев и любителей спортивных игр — основан в 1908 году) — в общей сложности 52 клуба. В том же году на конгрессе в Стокгольме Россия была принята в постоянные члены ФИФА, и сборная страны дебютировала в Олимпийских играх. Ее дебют пришелся на матч с финнами, которые хоть и входили в состав Российской Империи, но еще в 1907 году организовали собственную федерацию футбола и с 1908 года являлись полноправными членами ФИФА. Накануне этой игры финские футболисты провели изнурительный матч с итальянцами, где в дополнительное время добились победы 3 : 2. Усталость не помешала им обыграть 2 : 1 русскую сборную, но в полуфинале они уступили 0 : 4 будущим победителям Олимпиады — команде Великобритании.

Всероссийский футбольный союз стремительно набирал силу и уже в 1914 году объединял в своих рядах 33 города со 155 футбольными клубами: Москва-33, Петербург-23, Орехово-Зуево-22, Харьков-16, Киев и Одесса — по 8, Рига и Лодзь — по 6, Орел—3, Гомель, Коломна, Николаев, Ревель, Тверь и Серпухов—по 2, а остальные города — по одной организации. Число зарегистрированных игроков стало достигать четырех тысяч.

Владимир ФАЛИН.

САНКТ-ПЕТЕРБУРГ.



Президент Всероссийского футбольного союза А. МАКФЕРСОН.

ХРОНИКА

НА ПУТИ В ГРЕЦИЮ

Юношеская сборная России (до 18 лет), возглавляемая Геннадием Костылевым, прошла на Мальте первый отборочный этап чемпионата мира, финальные игры которого пройдут в июне 1995 года на стадионах Греции.

Сначала наши юноши обыграли футболистов Мальты — 1:0 (гол забил Агеев из ЦСКА), а затем — сборную Эстонии — 3:0 (Кривов, «Ротор», Савельев, «Торпедо» М. Демченко, ЦСКА). Матч Мальта — Эстония закончился вничью 1:1.

Весной сборной России предстоят два матча (на своем и чужом поле) с победителем группы, в которую входят команды Португалии, Турции и Хорватии.

ПОМЕРЯЛИСЬ СИЛАМИ

Олимпийская сборная России провела два товарищеских матча в Южной Корее с олимпийской сборной этой страны, которую тренирует А. Бышовец. В первой встрече, проходившей в обоюдоострой борьбе, победили хозяева поля с крупным счетом — 3 : 0. Во второй была зафиксирована ничья — 1 : 1 (гол у нас с 11-метрового провел Харлачев, а корейцы при счете 1 : 1 не реализовали пенальти: его парировал вратарь Крамаренко).

ТРЕТЬЯ ЛИГА

ИТОГОВЫЕ ТАБЛИЦЫ

1-я ЗОНА

	И	В	Н	П	М	О
«Автозапчасть»	**32**	**22**	**5**	**5**	**81—31**	**49**
«Энергия»	**32**	**20**	**8**	**4**	**63—25**	**48**
«Нива»	32	20	4	8	67—31	44
«Нарт»	32	19	6	7	51—34	44
«Кубань»	32	21	1	10	76—31	43
«Олимп»	32	17	9	6	59—27	43
«Арго»	32	18	2	12	54—45	38
«Иристон»	32	17	3	12	52—45	37
«Динамо»-Д	32	15	6	11	53—27	36
«Уралан»-Д	32	12	7	13	42—50	31
«Торпедо» Арм	32	12	4	16	44—49	28
«Спартак»	32	10	7	15	46—63	27
«Локомотив»	32	9	8	15	34—46	26
«Колос»-2	32	7	1	24	31—76	15
«Бештау»	32	5	4	23	31—70	14
«Дружба»	**32**	**2**	**6**	**24**	**11—75**	**10**
«Гигант»	**32**	**3**	**3**	**26**	**13—89**	**9**

Средняя результативность — 2,99 гола.

Команды представляют города: Баксан, Пятигорск, Славянск, Черкесск, Славянск-на-Кубани, Кисловодск, Каспийск, Моздок, Ставрополь, Элисту, Армавир, Алагир, Минеральные Воды, Краснодар, Лермонтов, Буденновск, Грозный.

Примечание. В матче «Дружба» — «Гигант» обеим командам засчитано поражение со счетом 0:3.

2-я ЗОНА

	И	В	Н	П	М	О
«Волгарь»	**32**	**21**	**4**	**7**	**61—20**	**46**
СКА	32	20	4	8	44—26	44
«Источник»	32	17	10	5	54—31	44
«Авангард» Кр	32	19	4	9	51—39	42
«Шахтер»	32	17	8	7	43—31	42
«Химик»	32	17	6	9	46—27	40
«Турбостроитель»	32	15	6	11	47—38	36
«Ингушетия»	32	15	5	12	57—32	35
«Атоммаш»	32	14	6	12	42—42	34
«Авангард» Км	32	14	4	14	44—50	32
«Орел»	32	12	7	13	48—39	31
«Динамо»	32	11	6	15	38—40	28
«Спартак-Братский»	32	11	3	18	47—66	25
«Колос»	32	9	4	19	37—60	22
«Металлург»	32	6	6	20	30—60	18
«Ротор»-Д	32	5	7	20	34—62	17
«Кристалл»	**32**	**4**	**0**	**28**	**15—75**	**8**

Средняя результативность — 2,71 гола.

Команды представляют города: Астрахань, Ростов-на-Дону, Ростов-на-Дону, Курск, Шахты, Данков, Калугу, Назрань, Волгодонск, Камышин, Орел, Брянск, пос. Южный Ростовской обл., Быково, Красный Сулин, Волгоград, Дятьково.

Примечание. В матчах «Кристалл» — «Металлург» — 2:2, «Кристалл» — «Колос» — 2:0, «Кристалл» — «Ротор»-Д — 1:0, СКА — «Кристалл» — 2:2, «Кристалл» — «Ингушетия» — 1:0, «Металлург» — «Кристалл» — 1:2, «Кристалл» — «Источник» — 2:0 команде «Кристалл» за нарушение регламента засчитаны поражения со счетом 0:3.



3-я ЗОНА

	И	В	Н	П	М	О
«Спартак»-Д	46	37	6	3	165—30	80
«Сатурн»	**46**	**35**	**8**	**3**	**115—32**	**78**
«Спартак» Щ	**46**	**36**	**5**	**5**	**129—30**	**77**
«Динамо»-Д	46	26	13	7	122—67	65
«Дон»	46	27	10	9	70—31	64
«Мосэнерго»	46	26	10	10	81—62	62
«Торгмаш»	46	23	11	12	70—57	57
«Автомобилист»	46	22	11	13	80—58	55
ЦСКА-Д	46	21	12	13	97—64	54
«Россия»	46	20	10	16	54—45	50
«Торпедо»-МКБ	46	17	9	20	58—64	43
«ТРАСКО»	46	16	11	19	76—70	43
«Машиностроитель»	46	16	11	19	67—76	43
«Космос»	46	14	11	21	66—78	39
«Торпедо»-Д	46	13	13	20	59—74	39
ЦСКА-2	46	15	8	23	73—87	38
«Рекорд»	46	11	13	22	46—95	35
«Динамо»-2	46	11	13	22	40—78	35
«Титан»	46	13	6	27	43—78	32
«Виктор-Гигант»	46	12	5	29	53—130	29
«Чертаново»	46	11	4	31	53—98	26
«Локомотив»-Д	46	10	6	30	46—91	26
«Ока»	**46**	**6**	**12**	**28**	**39—99**	**24**
«Асмарал»-Д	46	4	2	40	25—133	10

Средняя результативность — 3,13 гола.

Команды представляют города: Москву, Раменское, Щелково, Москву, Новомосковск, Москву, Люберцы, Ногинск, Москву, Москву, Мытищи, Москву, Сергиев Посад, Долгопрудный, Москву, Москву, Александров, Москву, Реутов, Воскресенск, Москву, Москву, Коломну, Москву.

4-я ЗОНА

	И	В	Н	П	М	О
«Кристалл»	**24**	**19**	**2**	**3**	**57—17**	**40**
«Гатчина»	**24**	**17**	**5**	**2**	**50—14**	**39**
«Булат»	24	14	3	7	37—25	31
«Машиностроитель»	24	14	3	7	45—25	31
«Искра»	24	12	3	9	25—19	27
«Прометей-Динамо»	24	10	5	9	32—23	25
«Волочанин»	24	9	7	8	26—30	25
«Химик»	24	9	6	9	28—28	24
«Балтика»-Д	24	6	5	13	21—45	17
«Нефтяник»	24	6	4	14	19—30	16
«Спартак»	24	5	4	15	19—41	14
«Кранэкс»	24	4	4	16	17—53	12
«Металлург»	24	4	3	17	16—42	11

Средняя результативность — 2,51 гола.

Команды представляют города: Смоленск, Гатчину, Череповец, Псков, Смоленск, Санкт-Петербург, Вышний Волочек, Коряжму, Калининград, Ярославль, Кострому, Иваново, Пикалево.

Примечание. «Вест» (Калининград) и «Зенит»-Д (Санкт-Петербург) сняты с соревнований, набранные ими очки и голы аннулированы.

5-я ЗОНА

	И	В	Н	П	М	О
СКД	**32**	**23**	**5**	**4**	**75—26**	**51**
«Сокол»-Д	32	21	7	4	66—33	49
«Торпедо»	32	20	5	7	62—28	45
«Юджин»	32	12	15	5	41—31	39
«Химик» Дз	32	15	8	9	37—21	38
«Астратекс»	32	15	7	10	60—44	37
«Зенит»	32	13	10	9	46—37	36
«Кристалл»	32	15	5	12	39—33	35
«Прогресс»	32	11	13	8	35—32	35
«Текстильщик»	32	10	10	12	39—42	30
«Салют»	32	9	11	12	47—51	29
«Электрон»	32	10	7	15	31—42	27
«Спартак»	32	8	7	17	28—44	23
«Металлург»	32	7	9	16	27—47	23
«Нефтяник»	32	4	8	20	29—62	16
«Химик» Ув	**32**	**3**	**10**	**19**	**22—72**	**16**
«Волга»	**32**	**6**	**3**	**23**	**26—65**	**15**

Средняя результативность — 2,61 гола.

Команды представляют города: Самару, Саратов, Павлово, Кротовку, Дзержинск, Астрахань, Пензу, Сергач, Зеленодольск, Ишеевку, Саратов, Вятские Поляны, Тамбов, Выксу, Похвистнево, Уварово, Балаково.

6-я ЗОНА

	И	В	Н	П	М	О
«Сибирь»	**26**	**18**	**5**	**3**	**49—13**	**41**
«Метизник»	26	13	11	2	33—13	37
«Зенит»	26	16	4	6	46—30	36
«Эстель»	26	14	6	6	51—24	34
«Уралмаш»-Д	26	14	5	7	49—29	33
«Энергия»	26	13	7	6	35—20	33
«Газовик»	26	13	6	7	44—23	32
«Содовик»	26	9	8	9	33—23	26
«Горняк»	26	8	5	13	41—56	21
«Трубник»	26	8	5	13	34—48	21
«КамАЗавтоцентр»	26	9	1	16	36—53	19
«Динамо»	26	5	6	15	23—32	16
«КамАЗ»-Д	26	3	2	21	12—69	8
«Химик»	**26**	**1**	**5**	**20**	**16—79**	**7**

Средняя результативность — 2,76 гола.

Команды представляют города: Курган, Магнитогорск, Ижевск, Уфу, Екатеринбург, Чайковский, Оренбург, Стерлитамак, Качканар, Каменск-Уральский, Набережные Челны, Пермь, Набережные Челны, Мелеуз.

Таким образом, согласно регламенту соревнований во вторую лигу перешли команды, занявшие первые места в зонах, — «Автозапчасть» (Баксан), «Волгарь» (Астрахань), «Кристалл» (Смоленск), СКД (Самара), «Сибирь» (Курган), занявший 2-е место в 3-й зоне «Сатурн» (Раменское), поскольку «Спартак»-Д, как и дублирующие составы всех клубов, выступает вне конкурса, а также — по лучшим показателям — команды, занявшие места вслед за победителями зон, — «Энергия» (Пятигорск), «Спартак» (Щелково), «Гатчина» (Гатчина).

ХРОНИКА

МОСКВА ДЛЯ ВСЕХ — НАДЕЖДА И МЕЧТА

Федерация футбола Москвы провела свою отчетно-выборную конференцию. В отчетном докладе председателя тренерского совета О. Юзвинского отмечалось, что, несмотря на повсеместный упадок футбола, в столичном календаре заняты 297 команд различных возрастов, представляющих СДЮШОР, СДЮСШ и клубы. Сборная Москвы — два года подряд чемпион России среди юношей, в прошедшем сезоне выиграла крупные турниры в Бразилии и Шотландии, два года москвичи — сначала «Динамо», потом «Спартак» — побеждали и в клубных юношеских чемпионатах России, а «Трудовые резервы» завоевали Кубок страны. Три ведущих московских профессиональных клуба заняли весь пьедестал почета завершившегося чемпионата России.

Выпускники московских школ появляются даже за границей — Е. Кораблев (ФШМ) — в голландском «Аяксе», спартаковцы А. и М. Бодренко — в Бельгии. Правда, школы получают за своих воспитанников мизерные компенсации, а за этих им и вовсе ничего не заплатили.

Был избран новый президиум Федерации футбола столицы.

В работе конференции участвовали генеральный секретарь РФС В. Радионов, президент ПФЛ Н. Толстых, зам. председателя Спорткомитета Москвы К. Чернов. А вот представители столичных профи, работники отдела юношеского футбола РФС, тренеры юношеских сборных России не удосужились осчастливить московский форум своим присутствием, хотя три десятка воспитанников московских школ защищают сейчас цвета этих сборных.

РЕКЛАМА

ЧАСТНЫЕ ОБЪЯВЛЕНИЯ

К/с Рязань — 83, 88 — 1,5 т. 89, 90, 91, 94 — 3 т. н/пл. Лок. — Юв. — 3 т. 390020, Рязань, Коняева, 59, Куколеву Константину Евгеньевичу.

***

УФОК «Торпедо» АОЗТ «АМО-ЗиЛ», г. Рославля Смоленской обл. проводит открытый турнир по мини-футболу с 12 по 18 дек. для желающих повысить спортивное мастерство и хорошо отдохнуть. Тел. для спр.: (08134) 3-01-69, 4-15-57, 5-15-81.

Высыл. каталог ф-х материалов (20 тыс к/с, 30 тыс. прог., книги, значки, др), годовые подшивки, отд. ном. «Футбола» с 64 г. (дорого). 443100 Самара-100, а/я 12844 (ваш конверт) т. 307-916.

ХРОНИКА

ПОДВЕЛИ ИТОГИ

В Союзе ветеранов футбола России состоялась встреча с участием известных в прошлом футболистов (В. Трофимова, Ю. Ныркова, В. Ворошилова, В. Марьенко, Н. Осянина, И. Нетто и Ю. Кузнецова и др.), на которой были обсуждены итоги деятельности Союза (президент А. Мирзоян) за прошедший год.

Отмечено, что большую помощь Союзу в его становлении оказали АО «Трест Мосстроймеханизация № 1», Дорожно-строительный концерн «АФТ», АО «Бата-Эласт», ММП спортивных лотерей, страховая компания «РОСНО», АО «Энергия», фирма «Капитал», банк «Империал». Это позволило успешно выдержать курс на оказание социальной и материальной помощи ветеранам футбола, находящимся на пенсии по старости, инвалидности или на лечении. Всего материальную поддержку получили более двухсот человек.

Отмечены заслуги Союза в организации благотворительных турниров, матчевых встреч, в том числе и за рубежом, с участием команд ветеранов, одобрена практика создания детской футбольной школы совместно с АО «Бата-Эласт» и шефская помощь аналогичной школе при АО «Трест Мосстроймеханизация № 1».

Решено провести 22 декабря благотворительный турнир по мини-футболу для ветеранов (от 50 лет) в спортивном зале Московского технического университета гражданской авиации.

Совету Союза рекомендовано обратиться в Комитет Российской Федерации по физической культуре и туризму по вопросам, связанным с социальным обеспечением ветеранов футбола, имеющих высокие спортивные звания.

Принято также решение обратиться в ПФЛ с просьбой об отчислении Союзу одного процента от сумм, поступающих в ПФЛ в виде заявочных взносов от футбольных клубов, участвующих в чемпионате России по футболу.

КОКТЕЙЛЬ-БОЛ

Приводим ранее не опубликованные технические данные о матче отборочного турнира чемпионата Европы:

КИПР — АРМЕНИЯ — 2:0

Лимассол. 16 ноября. 14000 зрителей (по уточненным данным). **Судья Г. Эшбу (Англия).**

Кипр: М. Христофи, Андреу, Питтас, Лоану, Е. Христофи, Зембашис, Саввидес, Стефани, Гогич, Сотириу, Маликос (Фасулиотис, 70).

Армения: Абрамян, Сукиасян, Крбашян, Тоноян, Оганесян, Вартанян, Петросян, Григорян, Г. Мхитарян (В. Аветисян, 85), Овсепян, Гспеян (А. Аветисян, 65).

Голы: Сотириу (7), Фасулиотис (89).

Предупрежден Стефани.

Полностью исправления и дополнения к техническим результатам состоявшихся игр отборочного цикла будут опубликованы в ближайших номерах.



МОСКОВСКАЯ СОТОВАЯ СВЯЗЬ
ОФИЦИАЛЬНЫЙ ПРЕДСТАВИТЕЛЬ
ФОРКОП

МОБИЛЬНЫЕ ТЕЛЕФОНЫ
РАДИОСТАНЦИИ
ПЕЙДЖЕРЫ

Москва,
пр-т Мира, 112
Тел: (095) 287-02-36,
287-15-71

Финансово-инвестиционная компания
"Финист"
ОБНАЛИЧИТ

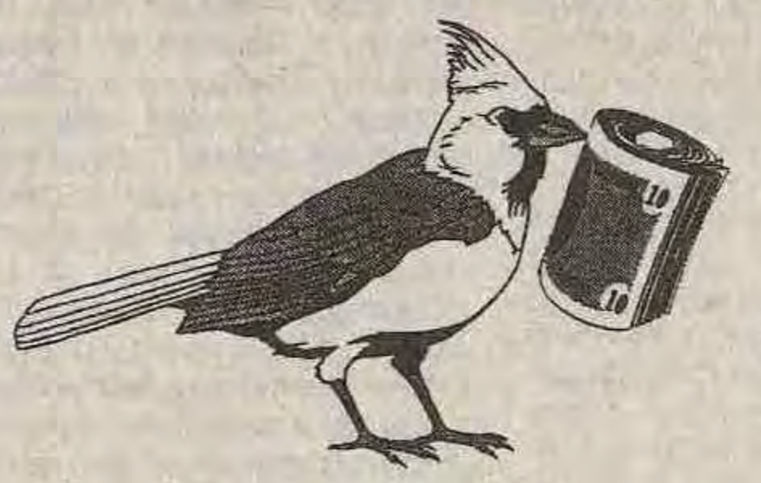

Быстро,
надежно,
конфиденциально

1%–4%

Тел: (095) 965-03-75 Тел/факс: 965-03-82

ИМИ ИГРАЕТ ВЕСЬ МИР!
— Импортные футбольные мячи.
— Перчатки для вратарей.
— Щитки, наколенники и т. п.
— Футбольная форма.
— Бутсы.
— Судейские флажки.
Предлагает со склада в Москве фирма
«КАПИТАЛ СПОРТС ИНТЕРНЭШНЛ»
Тел. — (095) 231-78-92.

ЧЕМПИОНАТ УКРАИНЫ

«Нива» (Тернополь) — **«Шахтер»** (Донецк) — **2:0(1:0).** 10000 зрителей. **Голы:** Лобас (23), Миколайчук (82).

«Динамо» (Киев) — **«Днепр»** (Днепропетровск) — **4:2(4:2).** 1000 зрителей. **Голы:** Шаран (5), Лужный (23), Шкапенко (31), Шевченко (36) — у хозяев; Коновалов (8), Максимов (29) — у гостей.

Динамовцы выступали в таком составе: Шовковский, Лужный, Ващук (Призетко, 46), Леженцев, Хомин, Ковалец (Джишкариани, 46), Шаран, Михайленко, Шевченко, Леоненко (Ребров, 67), Шкапенко.

Чемпионат Украины
Положение после 1-го круга

		И	В	Н	П	М	О
1.	«Динамо»	17	13	4	0	44—16	43
2.	«Шахтер»	17	12	2	3	36—12	38
3.	«Днепр»	17	11	2	4	31—21	35
4.	«Черноморец»	17	9	4	4	28—16	31
5.	«Таврия»	17	9	2	6	37—23	29
6.	«Кривбасс»	17	8	3	6	15—11	27
7.	«Кремень»	17	8	3	6	21—18	27
8.	«Торпедо»	17	8	1	8	21—24	25
9.	«Верес»	17	7	3	7	21—30	24
10.	«Нива» Вн	17	7	1	9	21—19	22
11.	«Карпаты»	17	5	6	6	15—19	21
12.	«Прикарпатье»	17	5	4	8	18—27	19
13.	«Нива» Тр	17	5	3	9	20—23	18
14.	«Заря»-МАЛС	17	5	3	9	22—33	18
15.	«Металлург»	17	4	4	9	20—32	16
16.	«Волынь»	17	4	2	11	13—30	14
17.	СК «Николаев»	17	4	1	12	12—34	13
18.	«Темп»	17	3	4	10	13—20	13



Сегодня мы завершаем серию наших публикаций о замечательном вратаре Льве ЯШИНЕ отрывком из его книги, написанной в соавторстве с журналистом Евгением Рубиным (Библиотека «Огонек», 1976 год). Большинство наших читателей, особенно молодых, вряд ли знакомо с ней. А речь тут идет о том, как не просты были первые шаги Яшина на вратарском поприще.

ЯШИН. КАКИМ ОН БЫЛ?

Мне посчастливилось участвовать в четырех первенствах мира, выступать в составе команды, выигравшей Кубок Европы, играть в знаменитом «матче века», и на мой прощальный матч собрались самые крупные звезды мирового футбола. Только о каждом из этих событий, исключив все остальные, участником или свидетелем которых довелось мне быть, можно было бы написать объемистую книгу. Но вот странная вещь: многие детали той, еще не написанной книги стерлись, а детство — рядовое детство рядового мальчишки, где только и есть что школа, уроки, каток, казаки - разбойники, футбол, лапта, разбитый нос и порванные ботинки, детство, где и покупка дерматинового мяча в складчину считалась праздником, — детство это стоит у меня перед глазами, словно прожито оно только вчера...

Мы, две дюжины подростков, выстроились у футбольного поля заводского стадиона неровной шеренгой — тощие, масластые, нескладные ребята. На стадион пришли прямо с работы, кто в чем — в пиджачках, курточках, спецовках, в тапочках, сапогах, разбитых тупоносых ботинках, что выдавали ремесленникам, в сатиновых шароварах, лыжных фланелевых штанах, потертых коротких брючках. Ходивший вдоль этого странного строя человек измерял каждого из нас коротким взглядом и тут же называл его место в команде. Когда очередь дошла до меня, человек сказал:

— Будешь стоять в воротах.

Может, надо было поспорить или хоть спросить, чем это я ему не понравился. Может, надо было сказать ему, что еще в довоенном дворе, когда мы резались в футбол, я всегда играл впереди и котировался как приличный бомбардир. Но я не стал ни объяснять, ни спрашивать, ни спорить. Главное — поиграю.

...Каждая неделя кончалась для нас праздником — игровым днем. Утром мы собирались с чемоданчиками у заводской проходной, садились в открытый кузов полуторки и отправлялись на городской стадион. Предстояла очередная встреча на первенство Тушина.

На стадион я входил уже не с одним, а с двумя чемоданчиками. Второй принадлежал Алексею Гусеву — вратарю взрослой команды. Носить его вслед за хозяином была моя обязанность, непременная и приятная. Раз тебе сам главный вратарь завода доверил свой чемодан — значит ты уже чего-то стоишь!

Сначала играли мы, юноши, а Гусев стоял за моей спиной и прямо здесь же, как мог, учил уму-разуму. Вслед за юношескими на поле выходили мужские команды, и тогда мы менялись местами: Гусев вставал в ворота, я занимал место по другую сторону сетки.

Моя жизнь складывалась безоблачно, и время летело незаметно. Работа, учение, футбол, хоккей (в него я играл не в воротах, в нападении) — всюду дело клеилось. Одолел семилетку. В свои неполные восемнадцать лет был уже и слесарем, и строгальщиком, и шлифовальщиком, имел приличный рабочий стаж и правительственную награду — медаль «За доблестный труд в Великой Отечественной войне».

А потом пришло время службы в армии.

...Первые месяцы службы у всех одинаковы. День похож на день, как близнецы. И хоть каждый из них длинен — семнадцать часов от подъема до отбоя, так называемого «личного времени» почти не остается. Все расписано по минутам: строевая подготовка, изучение уставов, чистка оружия, тактические занятия, наряды, караульная служба, политучеба и еще многое, что знает, как «Отче наш», каждый, кто проходил курс молодого бойца. Я уж начал забывать о спорте, но однажды во время вечерней поверки командир скомандовал: «Футболисты — шаг вперед!» — и я, конечно, тут же этот шаг сделал.

Тренировки и игры на первенство городского совета «Динамо» были регулярны, как все в армии, и вовсе не исключали, а дополняли прочие воинские занятия. Ни от каких видов учебы и службы спортсменов не освобождали.

Летом сорок девятого года, после очередного игрового дня, меня прямо на стадионе остановил какой-то человек — высокий, подтянутый, с чуть пробивающейся сединой в аккуратной — волосок к волоску — прическе.

— Хочешь играть в молодежной команде «Динамо»?

— Еще бы!

— Тогда приезжай на тренировку. — И он назвал день и час.

Я спросил у ребят, как его фамилия.

Мне ответили:

— Чернышев.

Да, подвел меня к порогу большого футбола Аркадий Иванович Чернышев — прекрасный тренер и обаятельный человек.

Так я оказался в молодежной команде «Динамо». Мы успешно выступали в чемпионате и Кубке Москвы, я неизменно играл в основном составе. И однажды нам довелось даже победить в розыгрыше Кубка столицы мужскую динамовскую команду, в которой играли несколько известных футболистов, и среди них сам Чернышев. А когда в марте сорок девятого года команда мастеров «Динамо» отправилась на тренировки в Гагру, я был включен в ее состав в качестве третьего вратаря, дублера Алексея Хомича и Вальтера Саная.

И там, на обжитом многими поколениями московских динамовцев гагринском стадиончике, со мной произошел случай не просто конфузный, а, наверное, единственный и неповторимый в истории футбола. Наша команда дублеров встретилась со сталинградским «Трактором». Это был первый мой матч. Дул сильный ветер с моря. В середине первого тайма вратарь «Трактора» выбил мяч, тот высоко взлетел и полетел в мою сторону. Я растерялся. Что предпринять? Ждать, когда он опустится? Бежать навстречу? Наконец я сорвался с места и кинулся к предполагаемой точке падения мяча. Казалось, я рассчитал все — и свою скорость, и скорость мяча, и силу ветра. Не углядел я лишь одного — что мне на подмогу поспешает наш защитник Аверьянов. Мы столкнулись с ним на полпути к мячу, и оба упали, а мяч, словно издеваясь над незадачливым голкипером, подпрыгнул и вкатился в ворота...

В мальчишеских играх есть такое правило: «От ворот до ворот гол не в счет». В настоящем футболе такого правила нет. Наверняка случай этот был первым и последним в истории настоящего футбола — вратарь забил гол вратарю ударом от ворот. Нетрудно представить мое состояние. Как нашкодивший и стыдящийся поднять глаза мальчишка, я исподтишка оглядел трибуну. То, что я увидел, добило меня окончательно. Игроки нашей основной команды— Василий Карцев, Константин Бесков, Сергей Соловьев, Александр Малявкин, Всеволод Блинков, Леонид Соловьев — покатывались со смеху. Бывалые и все на свете повидавшие футбольные волки, они ничего подобного в своей жизни не видели.

Не помню, как доиграл я первый тайм. В раздевалке я швырнул в угол перчатки, за ними полетели бутсы. Не в силах сдержать слезы, я стал стаскивать свитер. Мне еще не сказали, что моя футбольная карьера окончена, но я был уверен: сейчас скажут. А если и не скажут, разве я сам этого не понимаю?

Мне не дали снять свитер. Меня заставили натянуть на ноги бутсы, а на руки — перчатки. Я вновь появился на поле. Я доиграл этот злосчастный матч, свой первый матч в команде ма-

стеров. Тренер, работавший тогда с динамовскими дублерами, Иван Иванович Станкевич, человек мягкий и интеллигентный, нашел нужные слова. Он сумел объяснить мне, что все происшедшее не более чем несчастный случай, что ни он, ни старший тренер Михаил Иосифович Якушин во мне не разуверились, что в будущем надо быть осмотрительнее и видеть не только мяч, но и обстановку на поле.

Самым близким человеком в команде был для меня в ту пору Алексей Петрович Хомич.

По старой, «тушинской» еще привычке я носил за своим кумиром его чемоданчик, сидел рядом, когда он переодевался, стоял во время игр за его воротами. А он, как и заводской наш голкипер Алексей Гусев, тоже не отходил от моих ворот, когда играли дублеры, и не скупился на советы и наставления.

Хомич был мне симпатичен многими своими качествами. Но больше всего тем, что был настоящим, истинным спортсменом. Нет, его не назовешь аскетом, отшельником. Он и во время тренировки готов был пошутить, а в свободное время любил веселую компанию, в которой мог и пропустить рюмку. Но был он из тех людей, которые живут в точном соответствии с пословицей: «Делу — время, потехе — час». Работал на тренировках так, что оставалось лишь диву даваться, — ни минут лишних, ни часов не считал. И отдавался работе целиком, причем выглядело это так, будто ему труд не в тягость, а в охотку, будто вставать и падать, лететь из одного угла ворот в другой и кидаться в ноги нападающим не доставляет ему ничего, кроме удовольствия.

Тренировался я много, не признавая никаких норм. Для меня как-то сразу стало обязательным делать на занятиях все, что делают полевые игроки: вместе с ними мерить круги по стадиону, бегать кроссы, совершать многочисленные рывки, преодолевать барьеры, прыгать, играть в больших и малых «квадратах», бить по воротам, отрабатывать удары головой, пасовать. А сверх того оставалась в полном объеме вратарская работа, изнуряющая необходимостью овладеть каждым приемом так, чтобы он выполнялся без участия сознания, автоматически.

Футбол занимал не только почти все мое время, но и целиком все мысли. К каждому игровому эпизоду с моим участием я возвращался мысленным взором снова и снова. Атаку, которая заканчивалась голом в мои ворота, память расчленяла на мельчайшие детали.

Мне и в голову не приходило убеждать себя в том, что вратарь в силах дотянуться до мяча, сильно пущенного с близи в угол ворот. Ну а если бы я заранее вышел навстречу удару? Или, сумев предугадать, откуда этот удар последует, сместился поближе к тому углу? Или неожиданно для противника встретил бы его у передней границы штрафной площади? Или вовремя крикнул защитникам, кому и куда надо бежать, чтобы перекрыть все пути атаки? Этих «если бы» находились десятки...

Пройдут годы, и за мной закрепится репутация человека, совершившего едва ли не переворот в привычных, устоявшихся представлениях о зоне действия вратаря и принципах его игры. Появятся статьи о том, что я раздвинул эту зону за границу штрафной площади и что в моей интерпретации вратарь превратился в дополнительного защитника. Так ли это? Судить не берусь. Никогда не относил себя к числу теоретиков, никогда не делал обобщений, которые бы шли дальше анализа своих и чужих ошибок. Играл, как игралось, выбирал те позиции и предпринимал те шаги, которые, казалось мне, вернее обеспечат безопасность ворот. А выходил ли далеко вперед или оставался во вратарской площадке, отбивал ли мяч ногой или ловил его руками — это уж смотря по обстоятельствам. Если же и верно то, что стали приписывать мне с годами, думаю, помогли мне здесь две вещи. Во-первых, привычка выполнять на тренировках все, что делали полевые игроки, отчего я не уступал им в выносливости. Второе — постоянное стремление раскрывать собственные просчеты, винить в каждом голе сначала себя, а уж после других. При всем многообразии футбола есть в нем ситуации, которые повторяются неизменно. И если ты докопался однажды до собственной ошибки, то другой раз ее не повторишь.

Играя за дубль, я, конечно, не мог не надеяться, что в один прекрасный день фортуна смилостивится надо мной и я выйду на матч основного состава. Я часто думал об этом дне и мысленно не раз «проигрывал» его в мельчайших деталях. И вот он наступил, этот день, летний день 1950 года, день, которого я так ждал и который кончился для меня так плачевно...

Накануне на установке перед календарной игрой московского «Динамо» со «Спартаком» при перечислении состава команды впервые было названо мое имя. Заболел Саная, и я должен был выполнить его обычную роль — роль запасного вратаря.

Не надо, наверное, и говорить, что для «Динамо» игра со «Спартаком» всегда особенно ответственна, а раз так, у запасного вратаря есть всего один шанс из ста выйти на поле заменить первого вратаря. Тем не менее я страшно волновался и чувствовал себя участником матча с того момента, когда услышал свою фамилию на установке.

Всю игру Хомич стоял отлично. Дело шло к благополучному концу — оставалось 15 минут, и мы вели 1:0. И вдруг Хомич после очередного броска остался лежать на траве. Вокруг столпились игроки, кто-то попытался помочь ему подняться, а я глядел на все это, совершенно забыв, что происходящее имеет самое прямое отношение ко мне.

Отрезвил меня зычный голос Леонида Соловьева:

— Ты что сидишь? Иди в ворота!

Только тут я понял, что один из ста шансов пришел. Но куда девалась вся моя уверенность! Я еще поднялся с лавки, повторяя про себя, как заклинание, одну лишь фразу: «Только бы не играть... Только бы не играть... Только бы не играть...». Повторял, а ставшие ватными ноги несли мое обмякшее тело к воротам.

Судья дал команду, кто-то из наших защитников ударом от ворот послал мяч в середину поля, игра продолжалась, но что происходило на поле, я не видел. Со мной творилось нечто непонятное, никогда прежде не испытанное. Мне казалось, что весь стадион видит, как у меня частой и крупной дрожью дрожат и подкашиваются колени. Я чувствовал: сейчас упаду или просто сяду на траву. Чтобы этого не случилось, я стал быстро расхаживать на негнущихся ногах от штанги к штанге. Дрожь не унималась, а игра в это время переместилась на нашу половину поля. Как во сне, увидел я накатывающуюся на меня красную волну. Увидел, как мяч, пробитый спартаковским нападающим Алексеем Парамоновым, по высокой дуге летит в сторону моих ворот. Увидел, как к месту, где мяч должен приземлиться, устремился другой спартаковец — Никита Симонян. В сознании мелькнуло: «Успею раньше!» — и я кинулся навстречу Симоняну.

А дальше все было, как в том, гагринском матче. До цели я не добежал, потому что столкнулся с нашим полузащитником Всеволодом Блинковым, опережавшим и меня, и Симоняна, и сбил его с ног. А тем временем спартаковец Николай Паршин без малейших помех послал мяч головой в наши ворота.

Счет стал 1:1. Мы упустили верную победу. Мы потеряли дорогое очко. И всему виною был лишь один человек — запасной вратарь Яшин. Ему было оказано такое доверие, ему представилась такая возможность показать, на что он способен, а он...

Я начал постепенно приходить в себя только в раздевалке. Сидел на стуле, спрятав лицо в ладони, и пытался скрыть слезы. Кто-то из наших похлопывал меня по плечу: «Молодец, пару приличных мячей вытащил». Кто-то звал в душ. Потом все эти голоса перебил еще один, начальственный и резкий:

— Кого вы выпустили? Сосунка, размазню! Тоже мне, вратаря нашли! Гнать его в шею! Чтоб я его на поле больше не видел!

Я знал этот голос, он принадлежал одному ответственному динамовскому работнику. Знал я и то, что его слово для тренеров — закон. Знал и понимал: это конец.

И точно — это был конец. Меня упрятали в дубль всерьез и надолго. В дубле я провел остаток того года, весь следующий и часть пятьдесят третьего. Впрочем, наш тогдашний старший тренер Михаил Васильевич Семичастный рискнул выпустить меня еще раз, в матче с тбилисскими динамовцами. Рискнул и раскаялся. Сначала все шло благополучно. После первого тайма мы вели 4:1. Пошел второй тайм. Мяч попал ко мне в руки. Я хотел его выбить в поле, но настырный Тодрия — форвард мощный, коренастый, мне мешал. Никак я от него не мог увернуться. Кончилось все это тем, что я оттолкнул тбилисца рукой. В ответ — свисток, и судья показывает на 11-метровую отметку. Бьет Пайчадзе. 4:2. Тбилисцы сразу преобразились — почуяли, что не все еще кончено, и всей командой пошли вперед, я же совсем расстроился. Вскоре счет стал 4:3 — опять Пайчадзе гол забил. Потом 4:4. Как эти два мяча влетели в мои ворота, не помню. После уже узнал, что тренеры хотели меня заменить, но Константин Бесков, наш капитан, отослал сменщика назад, крикнув: «Не надо, так доиграем». И он же в последние минуты забил пятый гол.

Возможно, попросись я тогда в отставку, меня не стали бы удерживать. Но попроситься я уже не мог: жизни вне футбола себе не представлял. Я не попросил, меня не прогнали. Я остался в «Динамо».

TOYOTA
EUROPEAN/SOUTH AMERICAN
CUP

В Токио танцуют танго

«ВЕЛЕС САРСФИЛД» — 2:0 «МИЛАН»

«Велес Сарсфилд» (Буэнос-Айрес, Аргентина) — «Милан» (Милан, Италия) — 2:0 (0:0).

Токио. 1 декабря. 48 000 зрителей. Судья Х. Х. Торрес (Колумбия).

«Велес Сарсфилд»: Чилаверт, Тротта, Кардосо, Альмандос, Гомес, Сотомайор, Басседас, Басуальдо, Асад, Помпеи, Флорес.

«Милан»: Росси, Тассотти, Мальдини, Альбертини, Костакурта, Барези, Донадони, Дезайи, Бобан (Симоне, 61), Савичевич (Пануччи, 86), Массаро.

Голы: Тротта (50 — с пенальти), Асад (57).

Предупреждены Альмандос, Гомес, Савичевич, Альбертини, Росси, Тротта, Асад.

На 85-й минуте **удален** Костакурта.



Вратарь «Велеса» Хосе Луис ЧИЛАВЕРТ — один из тех, кому аргентинцы обязаны успехом.

Едва приехав в Токио, два игрока клуба «Велес Сарсфилд» Хосе Басуальдо и Луис Тротта первым делом заявили, что вовсе не выигрыш Межконтинентального кубка является главной целью их визита в японскую столицу. «Мы хотели бы играть в японской лиге, — сказал Басуальдо. — Неплохо было бы получить после матча какие-нибудь выгодные предложения».

«Рамон Диас проторил аргентинцам дорогу в Японию, — поведал журналистам Тротта, капитан «Велеса». — Каждый из нас был бы счастлив поиграть в лиге Джей». (Диас был одним из первых иностранцев, приехавших играть в футбол в Страну Восходящего Солнца. Сейчас он выступает за клуб «Иокогама Маринос»).

Сложно сказать, какую цель преследовали подобные высказывания. То ли аргентинцы пытались сбить с толку соперников, то ли намеревались привлечь внимание спонсоров, по традиции заготовивших новенькую «Тойоту» для лучшего игрока матча. Никак не отреагировал на не слишком патриотические выступления своих подопечных тренер «Велеса» Карлос Бьянки. Возможно, это тоже было частью тщательно продуманного плана.

На самом деле трудно было ожидать таких настроений в стане обладателя Кубка Либертадорес. Это «Милан» избалован громкими победами и во внутренних, и в международных соревнованиях. Пять раз миланцы выигрывали Кубок европейских чемпионов (а за Межконтинентальный кубок играли в шестой: в прошлом году они «замещали» в Токио проштрафившийся «Марсель»). Что же до их соперников, они впервые участвовали в матче такого уровня, да и Кубок Либертадорес покорился им всего со второй попытки. Так что пополнить весьма небогатую коллекцию трофеев «Велесу» никак не мешало.

В Японию команды прибыли заблаговременно: «Милан» за шесть дней до матча, «Велес» — за пять. Проблем с акклиматизацией ни у кого не возникло. А вот настроение после очередных игр было, пожалуй, разным. «Велес Сарсфилд», хоть и сыграл вничью в национальном чемпионате с «Архентинос Хуниорс» (0:0), по-прежнему находится среди лидеров. Лишь «Ривер Плейт» идет впереди, имея на два очка больше. «Милан» в прошлую среду пережил чувствительное поражение дома от «Аякса», а игру против «Торино» в чемпионате Италии, где дела у него складываются тоже далеко не блестяще, решил отложить.

Игра на Императорском стадионе в Токио показала, что аргентинцы, несмотря на полное отсутствие опыта участия в подобном соревновании, прекрасно знают, как вести себя и до, и во время матча. Естественно, они побаивались соперника (о чем накануне игры говорил Карлос Бьянки: «Милан» есть «Милан», в каком бы составе он ни выступал. Это одна из лучших команд мира, и мы считаем за честь встретиться с ней на футбольном поле»), но виду не подали. Хотя, конечно, сейчас красно-черные наводят куда меньше страху на соперников, чем в те времена, когда «Милан» вели вперед Гуллит с ван Бастеном. Кроме всего прочего, под вопросом было участие в матче еще одного яркого игрока атаки — Деяна Савичевича. Он недавно повредил ногу. Черногорец, правда, на поле вышел, и именно он нанес первый удар по воротам на второй минуте игры. Это был своего рода ответный психологический ход Фабио Капелло: аргентинцы сразу вынуждены были сосредоточить внимание на Савичевиче.

Этот удар, однако, оказался чуть ли не единственной угрозой воротам «Велеса» в первой половине матча. Еще одна возникла по истечении получаса игры, когда тот же Савичевич изумительным пасом вывел на ударную позицию Звонимира Бобана. Но хорват не слишком хорошо обработал мяч, вынужден был сместиться вправо и в результате в ворота не попал.

Аргентинцы явно осторожничали. Если миланцы при потере мяча начинали прессинг прямо возле чужой штрафной площади, то «Велес» предпочитал обороняться не только умением, но и числом. Преодолеть такую массированную оборону оказалось делом нелегким. Впрочем, и до угроз воротам «Милана» дело не доходило. Асад и Флорес временами показывали неплохую технику, но без особой пользы для командной игры. Правда, юркий Омар Асад по прозвищу «Эль Турко» однажды хорошенько «напугал» Росси и Дезайи, вскоре после чего занервничавший голкипер миланцев чуть было не проиграл воздушную дуэль Асаду, которого он выше на полторы головы. Арбитр Торрес зафиксировал нападение на вратаря, чем дело и закончилось. Тем не менее этот эпизод послужил игрокам «Велеса» сигналом к более активным действиям. Где-то в районе 25-й минуты матча они впервые вдесятером перешли на чужую половину поля. (Парагвайский голкипер Хосе Луис Чилаверт, нередко покидавший свою штрафную, так далеко — до центрального круга — доходить все же не решался).

Безрезультативный первый тайм дал повод для сравнения с двумя предыдущими матчами за Межконтинентальный кубок: «Барселона» — «Сан-Паулу» и «Милан» — «Сан-Паулу». Тогда на поле царил импровизационный, атакующий футбол. Бразильцы были великолепны, но выглядели чересчур, что ли, легковесно, и казалось, при желании европейцы смогут «дожать» их. Вышло, однако, иначе: «Сан-Паулу» в конце концов навязывал соперникам свою игру, в которой чувствовал себя, как рыба в воде. Итог известен: дважды «Сан-Паулу» выигрывал Кубок.

На этот раз «Милану» противостояла команда схожего с ним характера. Как и итальянцы, «Велес» предпочитает играть от обороны. И снова у наблюдавших за матчем сложилось впечатление, что при в общем-то равной игре чуть солиднее смотрятся европейцы. (Забегая вперед, скажем, что снова первое впечатление оказалось обманчивым). По первому тайму «Велес» мог уповать, пожалуй, лишь на послематчевые пенальти и свою «палочку-выручалочку» Чилаверта или , на худой конец, на маленькое чудо в исполнении Асада.

Обладатели приза «Тойоты»

1980 г. — Викторино («Насьональ»)
1981 г. — Нуньес («Фламенго»)
1982 г. — Жаир («Пеньяроль»)
1983 г. — Ренато («Гремио»)
1984 г. — Перкудани («Индепендьенте»)
1985 г. — Платини («Ювентус»)
1986 г. — Алсаменди («Ривер Плейт»)
1987 г. — Маджер («Порту»)
1988 г. — Остоласа («Насьональ»)
1989 г. — Звани («Милан»)
1990 г. — Рейкаард («Милан»)
1991 г. — Югович («Црвена звезда»)
1992 г. — Рай («Сан-Паулу»)
1993 г. — Тониньо Серезо («Сан-Паулу»)
1994 г. — Асад («Велес Сарсфилд»)

Все эти предположения пришлось забыть в начале второго тайма. Характер игры после перерыва почти не изменился, разве что «Милан» чуточку прибавил в активности. Но ситуация на поле поменялась кардинальным образом: в ворота итальянского чемпиона был назначен 11-метровый удар.

Даже многочисленные телеповторы не позволили составить определенное мнение — прав был судья или нет. Здесь уместно сказать о другом: примерно каждое второе решение колумбийца Хосе Хоакима Торреса вызывало неподдельное удивление у тех, кто часто наблюдает за игроками высокого уровня и знаком с манерой судейства лучших арбитров, как европейских, так и южноамериканских. Неоднократно колумбиец свистел «не по делу», оставил без внимания более десяти случаев опасной игры, не раз давал свистки в пользу провинившейся команды. Кроме того, создавалось впечатление, что арбитр чуть-чуть благоволит к аргентинцам. Видимо, это «чуть-чуть» и повлияло на мнение судьи в эпизоде, когда Костакурта вел жесткую силовую борьбу с Флоресом в непосредственной близости от ворот «Милана», а Помпеи, получивший от своего вратаря мяч, еще только собирался направить его в штрафную.

Неожиданно попав в затруднительную ситуацию (которая никак не была обусловлена логикой развития событий), голкипер миланцев Себастьяно Росси, что называется, сорвался. Обругав арбитра и получив за это предупреждение, он не смог сконцентрировать внимание на ударе и наугад бросился в левый от себя угол. Выполнявший пенальти Луис Тротта пробил неудачно. Не рассчитав разбега, он вынужден был тянуться к мячу, да к тому же задел носком землю. Удар пришелся ровно по центру ворот и был не то чтобы очень сильным, но Росси уже лежал на траве, и от его ноги мяч влетел в сетку.

У «Милана» был шанс отыграться спустя каких-нибудь пару минут. Даниэле Массаро, самый активный из итальянцев во втором тайме, бил почти в упор, но невозмутимый Чилаверт не шелохнулся, и мяч, попав ему в ногу, улетел на угловой. А затем донельзя расстроенный своей первой ошибкой Костакурта, отдавая пас назад Росси, не заметил выскочившего из-за спин партнеров Асада. Форвард увел мяч из-под носа у голкипера и сумел в падении с довольно острого угла поразить цель. 2 : 0.

Теперь уже мало кто сомневался в победе аргентинцев. Правда, «Милан» еще не сдался. Но усилия Савичевича, пытавшегося вывести партнеров на завершающий удар, пропадали впустую, фатально не везло очень старавшемуся Массаро, сбился прицел у Альбертини, совершенно незаметен был Дезайи, а вышедший на замену Симоне, получая мяч от партнеров, никак не решался отдать его обратно. Даже непосредственно с углового он ударил по воротам. Не попал. Когда же аргентинцы, окончательно успокоившись, начали разыгрывать «квадраты» в центральном круге, а Флорес с Басседасом — демонстрировать чудеса дриблинга, обыгрывая за раз трех соперников, все стало ясно. Мало того, на последних минутах «Милан» едва спасся от разгрома. Неудачник Костакурта позволил забрать у себя мяч Асаду, и когда тот убегал один на один с вратарем, успел в последний момент схватить его за футболку. Торрес справедливо расценил это как фол последней надежды и удалил защитника с поля. Впрочем, ничего изменить это уже не могло.

«Не могу поверить в то, что мы проиграли, — говорил после матча Фабио Капелло. — Но команда, которая делает столько ошибок, неизбежно проигрывает. Это футбол».

«Мы еще не можем считать себя командой с именем, — скромно оценил триумф своего клуба Карлос Бьянки. — Но в футболе результат определяют не прошлые заслуги, а сегодняшняя игра. Мы гордимся своим настоящим».

Игроки «Велеса» были менее сдержанны в оценках: «Это был великий матч, — сказал Роберто Помпеи. — Когда я закончу играть, думаю, он часто будет сниться мне по ночам».

«Мало кто из нас имел опыт игр такого уровня. Теперь он у нас есть», — подытожил высказывания Омар Асад, владелец «Тойоты» — приза лучшему игроку матча. Он стал десятым латиноамериканцем, удостоенным награды японской фирмы (европейцам «Тойот» досталось вдвое меньше). А счет побед в Кубке теперь 20 : 13 в пользу команд из Южной Америки.

Интересно, предложат ли теперь Басуальдо и Тротте контракты в Японии?

М. МЕЛЬНИКОВ.

33 ФИНАЛА



Безграничча радость Омара Андреса АСАДА. Наградой ему за забитый мяч стал автомобиль «Тойота».

Завершился 33-й финал Межконтинентального кубка, в котором встречаются обладатели Кубка европейских чемпионов и Кубка Либертадорес. С 1980 года спонсором этого Кубка стала японская фирма «Тойота», и матчи стали проводиться в Токио.

1960 г. «Реал» (Испания) — «Пеньяроль» (Уругвай)	—	5:1,	0:0
1961 г. «Пеньяроль» (Уругвай) — «Бенфика» (Португалия)	— 0:1,	5:0,	2:1
1962 г. «Сантос» (Бразилия) — «Бенфика» (Португалия)	—	3:2,	5:2
1963 г. «Сантос» (Бразилия) — «Милан» (Италия)	— 2:4,	4:2,	1:0
1964 г. «Интер» (Италия) — «Индепендьенте» (Аргентина)	— 0:1,	2:0,	1:0
1965 г. «Интер» (Италия) — «Индепендьенте» (Аргентина)	—	3:0,	0:0
1966 г. «Пеньяроль» (Уругвай) — «Реал» (Испания)	—	2:0,	2:0
1967 г. «Рэсинг» (Аргентина) — «Селтик» (Шотландия)	— 0:1,	2:1,	1:0
1968 г. «Эстудиантес» (Аргентина) — «Манчестер Юнайтед» (Англия)	—	1:0,	1:1
1969 г. «Милан» (Италия) — «Эстудиантес» (Аргентина)	—	3:0,	1:2
1970 г. «Фейеноорд» (Голландия)— «Эстудиантес» (Аргентина)	—	2:2,	1:0
1971 г. «Насьональ» (Уругвай) — «Панатинаикос» (Греция)	—	2:1,	1:1
(Обладатель Кубка чемпионов «Аякс» (Голландия) играть отказался.			
1972 г. «Аякс» (Голландия) — «Индепендьенте» (Аргентина)	—	3:0,	1:1
1973 г. «Индепендьенте» (Аргентина) — «Ювентус» (Италия)		—	1:0
(Обладатель Кубка чемпионов «Аякс» играть отказался).			
1974 г. «Атлетико» (Испания) — «Индепендьенте» (Аргентина)	—	2:0,	0:1
(Обладатель Кубка чемпионов «Бавария» (ФРГ) играть отказался).			
1975 г. Не разыгрывался.			
1976 г. «Бавария» (ФРГ) — «Крузейро» (Бразилия)	—	2:0,	0:0
1977 г. «Бока Хуниорс» (Аргентина) — «Боруссия» (Менхенгладбах, ФРГ)		3:0,	2:2
(Обладатель Кубка чемпионов «Ливерпуль» (Англия) играть отказался).			
1978 г. Не разыгрывался.			
1979 г. «Олимпия» (Парагвай) — «Мальме» (Швеция)	—	2:1,	1:0
(Обладатель Кубка чемпионов «Ноттингем Форест» (Англия) играть отказался).			
1980 г. «Насьональ» (Уругвай) — «Ноттингем Форест» (Англия)		—	1:0
1981 г. «Фламенго» (Бразилия) — «Ливерпуль» (Англия)		—	3:0
1982 г. «Пеньяроль» (Уругвай) — «Астон Вилла» (Англия)		—	2:0
1983 г. «Гремио» (Бразилия) — «Гамбург» (ФРГ)		—	2:1
1984 г. «Индепендьенте» (Аргентина) — «Ливерпуль» (Англия)		—	1:0
1985 г. «Ювентус» (Италия) — «Архентинос Хуниорс» (Аргентина)		—	2:2
(по пенальти		—	4:2).
1986 г. «Ривер Плейт» (Аргентина) — «Стяуа» (Румыния)		—	1:0
1987 г. «Порту» (Португалия) — «Пеньяроль» (Уругвай)		—	2:1
1988 г. «Насьональ» (Уругвай) — «Эйндховен» (Голландия)		—	2:2
(по пенальти		—	7:6).
1989 г. «Милан» (Италия) — «Насьональ» (Колумбия)		—	1:0
1990 г. «Милан» (Италия) — «Олимпия (Парагвай)		—	3:0
1991 г. «Црвена звезда» (Югославия) — «Коло-Коло» (Чили)		—	3:0
1992 г. «Сан-Паулу» (Бразилия) — «Барселона» (Испания)		—	2:1
1993 г. «Сан-Паулу» (Бразилия) — «Милан» (Италия)		—	3:2
1994 г. «Велес Сарсфилд» (Аргентина) — «Милан» (Италия)		—	2:0

Скандал на чемпионате мира в США, в центре которого оказался знаменитый Диего Марадона, уличенный в применении допинга, потряс весь футбольный мир. Видимо, именно этот случай побудил журналистов «Уорлд соккера» провести глобальное исследование проблемы допинга в футболе. Подборку статей на эту тему мы начинаем публиковать в сегодняшнем номере.

Кир РЭДНЕДЖ

РОКОВОЙ КОКТЕЙЛЬ МАРАДОНЫ



Диего МАРАДОНУ уводят на допинг-контроль после матча с Нигерией. Чемпионат мира для великого аргентинца завершен.

Футбол и запрещенные препараты. В последнее время эта проблема становится все серьезнее.

Случай с Марадоной на чемпионате мира в США — не единичный инцидент, как утверждают многие. Это лишь верхушка айсберга. И самое плохое то, что никто на самом деле не знает, насколько велика остальная его часть, скрытая в глубине футбольного океана.

На этих страницах мы попытаемся всесторонне изучить существо процесса, который может привести к тяжелейшему кризису в истории нашей игры. Это не простая проблема. Это комплекс проблем. Долгое время от него отворачивались, страшась вникать вглубь. Но теперь, в свете постоянного появления новых и новых фактов, игнорировать его больше нельзя.

Пытаясь обойти проблему допинга и наркотиков в футболе, сознательно приуменьшая ее, люди, находящиеся у власти, рискуют совершить роковую ошибку. Иногда они сами садятся в лужу, как недавно было во Франции, где игрока дисквалифицировали за употребление запрещенных медикаментов и не предали это событие гласности!

Федерация футбола Франции, клуб «Бастия» и сам футболист — Стефан Змияни хранили молчание. Было сообщено, что игрок просто травмирован. Федерация была обязана известить ФИФА о случившемся, однако все хранилось в секрете, пока газета «Экип» не докопалась до правды.

Результатом этой недальновидной политики (если ее можно так назвать) стало то, что всевозможные пороки процветали во Франции, и в конце концов эта страна опозорилась на весь мир, когда первый в ее истории обладатель Кубка чемпионов не был допущен к защите своего титула из-за скандала с договорными матчами. «Франс футбол» написал тогда: «Коррупция всегда существовала в футболе и, к сожалению, будет, в определенной степени, существовать и впредь. Все, что сделал «Марсель» Бернара Тапи — это узаконил ее. Тогда другие поняли, что бороться с таким соперником можно, только копируя его же методы».

Точно так же и употребление допинга, если его замалчивать, скрывать под коврами, устилающими коридоры власти, будет расти и расти. Кто сейчас знает, насколько в действительности серьезна эта проблема во Франции? Ведь последний случай — далеко не первый. Пять лет назад Филипп Анзиани из «Тулона» не смог пройти тест после матча чемпионата страны против «Метца», так как принял накануне несколько таблеток анальгетиков.

За несколько недель до последнего инцидента во Франции Валентин Белькевич из минского «Динамо» был дисквалифицирован УЕФА на 12 месяцев. После матча предварительного круга Кубка УЕФА против мальтийского «Хиберниансa» допинг-тест показал наличие в его организме стероидов. Суровое наказание? Едва ли. «Динамо» разрешили продолжить игры в Кубке УЕФА, несмотря на протест мальтийцев. Тем самым Европейский футбольный союз подставил себя под огонь критики за слишком мягкое отношение к проблеме допинга. Насколько решительно будут клубы бороться с этим злом, если у них есть документально подтвержденная гарантия того, что УЕФА не тронет их?!

Еще одним знамением того, что футбольные власти не слишком ясно представляют себе серьезность проблемы, был отказ ФИФА подписать протокол МОК о наркотиках и допинге.

Причиной такого благодушия, видимо, является убежденность в том, что даже печально знаменитые восточно - германские лаборатории не смогут создать препарат, способный заставить команду играть лучше или отдельного игрока — более точно бить или пасовать.

В конце концов за все те годы, в течение которых лаборатории ГДР создавали рекордсменов в плавании и легкой атлетике, футбольные команды страны выступали куда скромнее: лишь однажды сборная пробилась в финальную стадию чемпионата мира (в 1974 году), и только один раз клубу удалось выиграть один из еврокубков (в том же году «Магдебург» взял Кубок кубков). В общем-то футбол ГДР дал миру не так уж много и отдельных ярких игроков, но это, возможно, было связано с отсутствием надлежащих разработок в данной области.

Не только в ГДР занимались такими разработками. В Бразилии, например, никогда не скрывали, что ведущие клубы усиленно кормили молодых талантливых футболистов стероидами, дабы компенсировать недостаток нормального питания в детстве. Одним из продуктов этой системы был Зико, во времена которого никто ни во «Фламенго», ни в других клубах не ставил под сомнение подобные методы.

Такие виды спорта, как плавание или легкая атлетика, давно заражены допингом. В этих дисциплинах главное — индивидуальные достижения, измеряемые с помощью хронометра или рулетки. Определенные лекарства легко могут создать мускулатуру, которая позволит атлету быть — в точности, как призывает олимпийский девиз, сколь цинично это ни звучит,— быстрее, выше, сильнее...

В то время как вышеназванные виды спорта страдали от нашествия медикаментов, футбол считался чистым и непорочным. Ошибка — грубая и опасная.

Конечно, улучшение спортивных показателей — главная цель употребления допинга. Но это не единственная сторона медали. Есть и другая — так называемые «социальные наркотики» (преимущественно кокаин), часто сопровождающие сегодняшних молодых и богатых профессиональных футболистов. Не забудьте: первый скандал с Марадоной произошел именно из-за кокаина, равно как и случай с Клаудио Каниджей. Это уже не «спортивное стимулирование».

Еще одна проблема заключается в том, что в большинстве стран нет программы допинг-контроля. ФИФА и УЕФА ввели такой контроль во время матчей высокого уровня, многие западноевропейские федерации используют его во внутренних соревнованиях. В Италии, например, допинг-контроль был введен в сезоне 1961—1962 годов в ответ на серию слухов и спекуляций вокруг этого вопроса, возникавших еще в начале 50-х.

Повсеместному введению допинг-контроля не в последнюю очередь мешает дороговизна: работа специалистов и оборудование для тестов обходится в копеечку.

Возьмем Португалию. Здесь любой клуб (хозяин поля) вправе организовать проверку на допинг после матча национального чемпионата, но только за собственные деньги. Поэтому богатые клубы типа «Бенфики»,

«Порто» или «Спортинга» охотно идут на это, понимая, что такие тесты на пользу и футболу, и им самим, но в то же время большинство маленьких клубов не может (или не хочет) нести подобные расходы.

Не секрет, что многие португальские игроки принимают стимуляторы, особенно перед домашними матчами против «большой тройки». Но тот факт, что допинг-контроль носит добровольный характер (на усмотрение хозяев поля), приводит к снижению эффективности подобных мер.

По другую сторону Атлантики проблема допинга и наркотиков выглядит несколько иначе. Всем давным-давно известно, что в Колумбии дельцы наркобизнеса используют футбол для отмывания денег. В 80-е годы Колумбия, ничего не дававшая футбольному миру, тем не менее выглядела этаким «Эльдорадо» для игроков из других южноамериканских стран, поскольку даже в средних колумбийских клубах платили такие зарплаты, какие и не снились грандам из Уругвая, Аргентины или Бразилии. Недавно, после трагической гибели Андреса Эскобара, колумбийское правительство объявило о введении жесткого контроля за финансированием футбола в целом, ведущих клубов в частности, а также о начале расследования связей наркобизнеса с тотализатором, заправилы которого в последнее время не останавливаются ни перед чем, цинично заявляя в открытую, что их жертвами за последние годы стали не только игроки, но и судьи, официальные лица и даже один министр страны.

Кому-то Колумбия может показаться лишь небольшой страной, расположенной далеко за морем. Но ведь наркотики того или иного сорта распространены повсюду, и это уже касается решительно всех. От этого не скроешься, а любое замалчивание может привести лишь к новым подозрениям и спекуляциям.

Не только во Франции. В Англии тоже.

Наши журналисты, занимающиеся проблемой допинга и наркотиков, получили серьезную поддержку в лице Совета по спорту, который руководит допинг-контролем во всех видах спорта. Но футбольная ассоциация Англии почему-то не нашла возможным дать четкий и ясный ответ на предложение Совета о сотрудничестве.

Почему? Ведь речь не идет о государственной тайне. Речь идет о важной и опасной проблеме. Каждый причастный к футболу имеет право и даже обязанность знать о том, что происходит, что можно и что нельзя. Иначе как тот или иной тренер или игрок определит, какое лекарство надо принимать при простуде, а какое нет? В условиях отсутствия полной информации не стоит удивляться тому, что спортсмены часто оказываются жертвами собственного незнания или злого умысла администраторов, слишком ревностно скрывающих свои досье от посторонних глаз.

А может, эти люди просто не ведают, что творят?

Мы, футбольные журналисты, не должны заниматься вопросами законности. Такие вопросы поднимаются в других местах, нас же интересует одно — честь и достоинство футбола, та самая «справедливая игра», «фэйр плей», к которой так активно призывают ФИФА и УЕФА. «Справедливая игра» — это равенство. Если отбросить всю шумиху вокруг футбола, телевидения, спонсоров и партнеров, останется только самая суть — физическое соревнование между двумя командами, состоящими из одиннадцати человек, которое приковывает к себе внимание миллионов людей во всем мире. Подрыв принципа равенства в этом соревновании подорвет футбол в целом.

Мы не хотим, чтобы футбол встал на одну доску с легкой атлетикой, где в результате бесконечных разоблачений и наказаний за употребление допинга пришли к тому, что, наблюдая за установлением очередного рекорда, зрители не столько радуются и восхищаются, сколько удивленно поднимают брови, не желая верить в случившееся до оглашения результата допинг-контроля.

Футбол не должен позволить себе встать на этот путь.

Вершины айсберга

Допинг-контроль на чемпионатах мира был введен в 1974 году, и с тех пор в четырех случаях пробы давали положительный результат.

№ 1. В 1974 году Эрнст Жан-Жозеф из сборной Гаити был отправлен домой и дисквалифицирован на год после того, как в пробе, взятой по окончании матча с Италией (1:3), были обнаружены запрещенные вещества. Он сказал, что виной тому было лекарство, которое ему дали для предотвращения приступа астмы.

№ 2. В 1978 году Вилли Джонстон из сборной Шотландии был отправлен домой после матча с Перу (1:3). В его организме был обнаружен фенкамфамин (лекарство от простуды, которое он принимал, чтобы лучше спать).

№ 3. В 1986 году Рамон Кальдере из сборной Испании не понес никакого наказания. ФИФА была удовлетворена его объяснением, что содержавшийся в пробе эфедрин входил в состав лекарства, которое ему дал доктор для лечения бронхита. Испанская федерация была оштрафована.

№ 4. В 1994 году Диего Марадона из сборной Аргентины был дисквалифицирован после матча с Нигерией (2:1). В его организме обнаружили пять производных эфедрина, и доктор ФИФА Мишель д'Уг, комментируя решение о дисквалификации, сказал: «Мы обнаружили в моче Марадоны пять различных субстанций, которые вместе не могут находиться ни в одном лекарстве, имеющемся в распоряжении доктора команды. Таким образом, Марадона, должно быть, принял коктейль из нескольких препаратов».

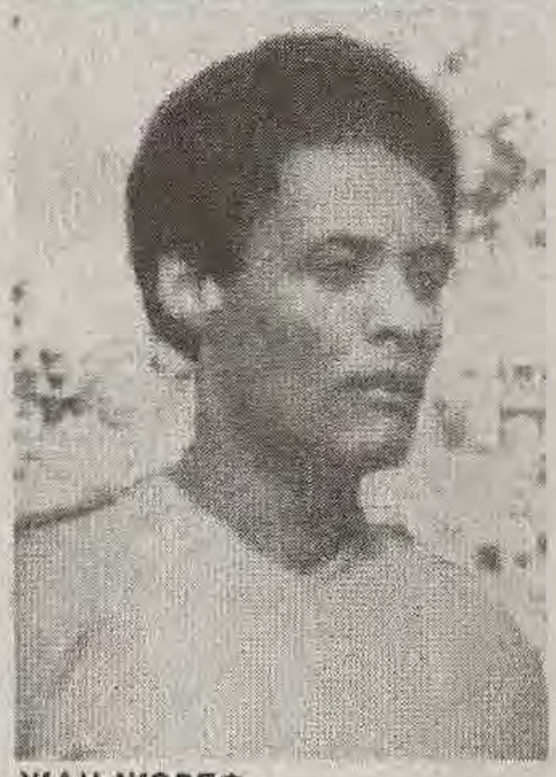

ЖАН-ЖОЗЕФ.



ДЖОНСТОН.

Однако не все так просто в «деле Марадоны», и многие склонны считать, что он стал жертвой массированной охоты на ведьм. Одним из специалистов, разделяющих эту точку зрения, является профессор Арнольд Беккер.

Беккер, один из членов-основателей Медицинской комиссии МОК, уверен, что Марадона принял лишь два препарата, входящих в известную в спортивном мире (запрещенную) диету «Рипд фьюэл», и что три другие субстанции появились в организме футболиста вследствие химической реакции.

В пробе Марадоны были обнаружены: эфедрин, псевдоэфедрин, фенилпропаноламин, нонпсевдоэфедрин и метилэфедрин. «ФИФА заявила, что Марадона принял так называемый «коктейль», но при этом никто не подумал о том, что три из пяти субстанций почти наверняка образуются в организме в результате смешения двух других», — говорит Беккер. К тому же он считает, что «существующая система контроля полна неточностей, поскольку допустимый уровень содержания медикаментов в организме разный для различных видов спорта».

Однако это не дает ответа на вопрос, почему Марадона давал в разное время разные объяснения по поводу случившегося. Сразу после того, как были обнародованы результаты анализа, он сказал врачу команды Эрнесто Угалде, что принял десидекс и нафтизол, чтобы избавиться от аллергии. Теперь же агент Марадоны Маркос Франки говорит, что футболист по ошибке принял «Рипд фьюэл» вместо другой, разрешенной, диеты — «Рипд фаст».

В любом случае тот факт, что Марадона был дисквалифицирован на 15 месяцев, а не пожизненно, доказывает, что ФИФА хотя бы отчасти поверила в отсутствие в его действиях злого умысла.



КАЛЬДЕРЕ.

Пол ГАРДНЕР

ЗАГАДКИ «ЧЕРНОГО СПИСКА»

Генеральный секретарь ФИФА Зепп Блаттер сказал, что настало время пересмотреть отношение ФИФА к проблеме наркотиков и допинга. Ранее считалось, что этой проблемы в широком масштабе, затрагивающей не отдельных игроков, а вид спорта в целом, не существует. Возможно, эта позиция в чем-то правильна, однако сейчас страх перед допингом столь велик, что представители каждого вида спорта стремятся во что бы то ни стало доказать чистоту их вотчины.

Спикер ФИФА Гвидо Тоньони недавно заявил: «Мы никогда не считали, что футбол лучше или хуже любого другого вида спорта, хотя я верю, что потребность в использовании допинга в футболе невелика. Сегодня национальным федерациям нужно подсказать пути решения этой проблемы, причем решаться она должна как на поле, так и вне его, ибо нельзя быть спортсменом на поле и потребителем наркотиков в быту».

Разговоры об употреблении допинга в спорте начались после Второй мировой войны, когда поползли настойчивые слухи о том, что велосипедисты активно повышают силу и выносливость с помощью больших доз стимуляторов. Слухи превратились в горькую реальность в 1960 году, когда датский велосипедист скончался во время Олимпийских игр. Официально было объявлено, что причиной смерти стал солнечный удар, однако многие были убеждены, что гибельным для спортсмена стал роникол — лекарство, действующее на сосуды. По мысли датского тренера, этот препарат должен был способствовать лучшему поступлению крови в мышцы ног атлетов.

В 1961 году Федерация футбола Италии взяла пробы на допинг у 36 игроков серии «А», и в восьми случаях тесты показали наличие в организме спортсмена стимулятора — амфетамина. Этот факт побудил федерацию ввести первую в мировом футболе систему регулярной проверки на допинг.

60-е годы были периодом относительного затишья на допинговом фронте. Однако постоянно растущая значимость профессионального спорта и огромные деньги, которые стали вовлекаться в него, коренным образом изменили ситуацию.

Были и еще два фактора. Во-первых, развитие контркультуры породило образ мышления, поощрявший эксперименты с наркотиками. Во-вторых, бурный прогресс фармацевтической промышленности привел к постоянному появлению новых мощных синтетических препаратов. Они были разработаны для медицинских целей, однако вскоре были опробованы и искателями кайфа. Или же теми, кто искал способы улучшения спортивных показателей.

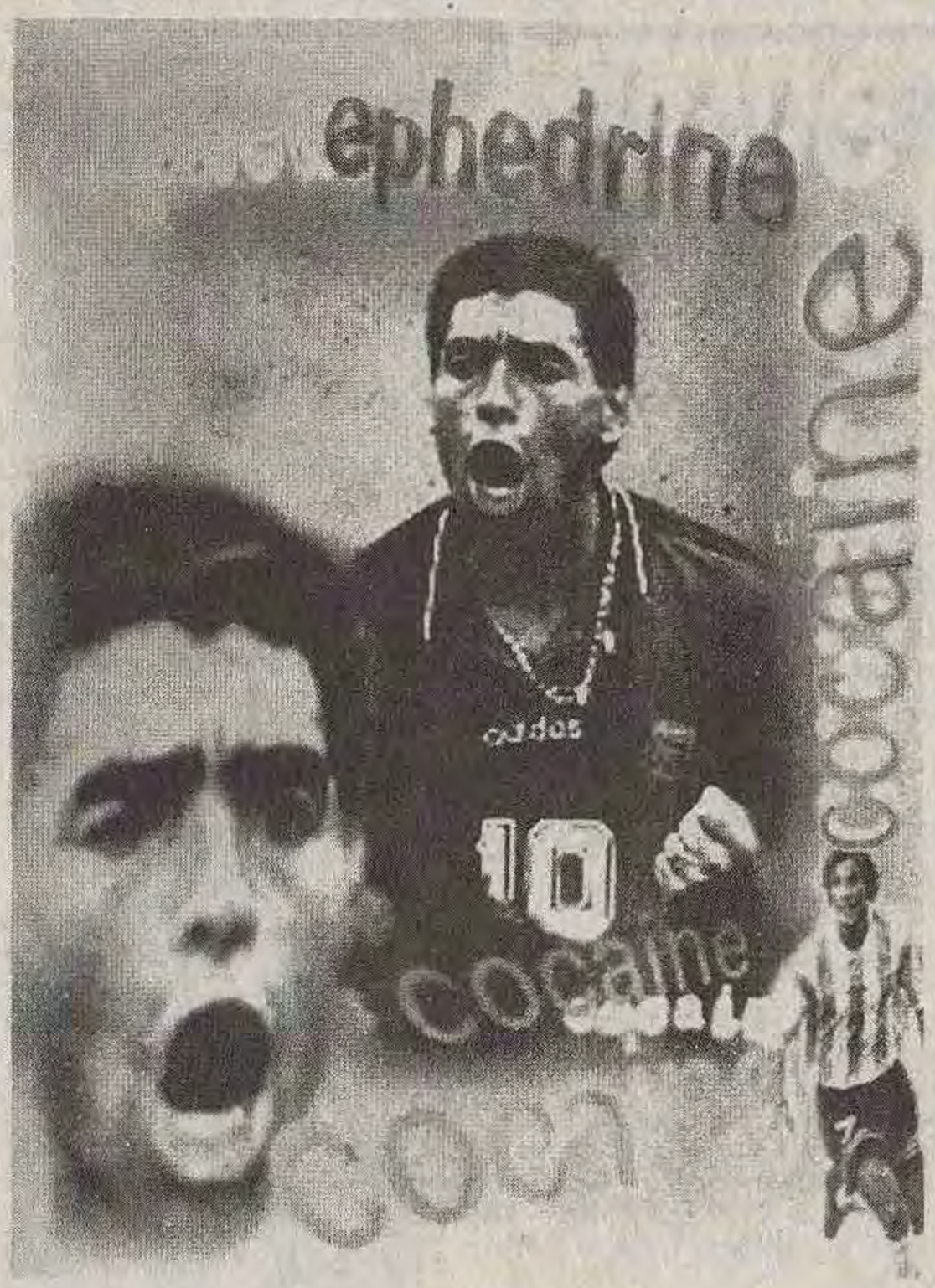

Например, анаболические стероиды. Эта группа препаратов идентична природному мужскому гормону — тестостерону. У этих лекарств два действия: анаболическое (они помогают накапливать протеин в организме и соответственно увеличивают мускулатуру) и андрогенное (развивают мужские характеристики, например, рост волос).

Еще в 50-е годы анаболические стероиды использовались теми, кто занимался бодибилдингом. Они, конечно, резко увеличивали рельеф мускулатуры, но при этом оставался открытым вопрос: значит ли, что чем больше мускулы, тем больше сила? Считалось, что прямой связи здесь нет и что сила увеличивается с помощью диеты и специальных упражнений.

В 60-е годы стероиды решительно вторглись в те виды спорта, в которых все решали сила и мощь — в тяжелую атлетику, метание диска, молота,— а также в американский футбол, в котором мощная фигура часто играет более существенную роль, чем ловкость и проворство.

Лучшими стероидами для использования в качестве допинга считались те, что обладали сильным андрогенным действием. Оно приводило к росту агрессивности, выносливости и позволяло спортсменам больше и напряженнее тренироваться.

Однако все это верно лишь отчасти. Одна из трудностей, с которыми сталкиваются приверженцы допинга, заключается в том, что ни у кого никогда нет стопроцентной гарантии. И далеко не всегда тот или иной препарат делает то, что должен делать. Даже у стероидов есть «настроение», иными словами, психотропный эффект, который на самом деле и является главным эффектом стимулирующих медикаментов.

Стимуляторы включают такие субстанции, как кокаин и эфедрин (первый привел к дисквалификации Марадоны в 1991 году, второй — в 1994-м), а также амфетамин (его наиболее распространенная форма — метиламфетамин). Их действие — повышение бдительности, уменьшение усталости и, как следствие, повышение соревновательных способностей.

Это психотропное действие практически невозможно измерить. Оно субъективно и во многом зависит от настроения человека, принимающего данный препарат. Можно дать спортсмену абсолютно инертную субстанцию, но сказать при этом, что она обладает мощнейшим действием, и вполне возможно, что человек почувствует определенный стимулирующий эффект. Настроение, самовнушение в значительной степени осложняют целенаправленное применение стимуляторов.

Сегодня уже неважно, насколько в действительности могут улучшить спортивные показатели (и могут ли вообще) стероиды или стимуляторы. Если спортсмен принимает их, веря в то, что они чем-то помогут, это уже расценивается Международным олимпийским комитетом как жульничество. Это и есть допинг.

Попытаться определить, что такое допинг, не так легко, как кажется. Формулировка ФИФА такова: «Назначение игроку или прием игроком любого чуждого организму препарата, а также любые меры, принятые с целью искусственного и нечестного повышения спортивных показателей перед соревнованием или в ходе его, считаются допингом».

Недостатки такого определения видны невооруженным глазом. А что если игроку дают подышать из кислородной маски? А витаминные напитки типа «Гаторейда»? А глюкоза? Все это допинг?

Можно пойти и дальше. Что такое «любые меры»? Относятся ли к ним крики тренера со скамейки, вызывающие у игроков повышение адреналина в организме?

Ответ на все эти вопросы, конечно, отрицательный, так как при определении допинга главное

не формулировка, а список запрещенных препаратов и процедур. Этот список составлен МОК, и все, что включено в него, является допингом. То, чего в этом списке нет, считается законным.

Проблема с этим списком заключается в том, что он должен постоянно обновляться, включать в себя все возможные препараты. Поэтому в нем рядом с названием того или иного препарата всегда фигурирует выражение «и его производные». Оно призвано «ловить» новые препараты, созданные на основе уже существующего.

В списке МОК, принятом с незначительными изменениями ФИФА, пять категорий медикаментов: стимуляторы, стероиды, наркотики, диуретики и гормоны.

ФИФА, однако, не взяла на вооружение систему наказаний за употребление допинга, принятую МОК. Она предпочитает в каждом случае принимать собственное решение, таким образом оставляя себе возможность брать в расчет личные качества игрока и различные обстоятельства.

Наркотики в списке МОК — это морфин и его производные, обладающие болеутоляющим действием. Здесь часто возникают разногласия, например, в тех случаях, когда эти препараты применяются для того, чтобы дать возможность играть травмированному футболисту.

Диуретики — это мочегонные средства. Они способны привести к очень быстрой потере веса и поэтому часто применяются в тех видах спорта, где установлены весовые категории — в боксе, борьбе. С помощью диуретиков спортсмен может накануне взвешивания потерять до десяти килограммов, которые затем быстро восстанавливаются путем употребления специальных питательных смесей.

Могут также диуретики применяться и с целью осложнения допинг-контроля: когда в организме накапливается слишком много мочи, становится очень трудно обнаружить в ней следы медикаментов.

Гормоны способствуют выработке в организме природных андрогенных стероидов.

Помимо медикаментов, в список МОК включены и различные процедуры, например, кровяной допинг — введение в кровь спортсмена красных кровяных телец, повышающих способность крови усваивать кислород, что приводит к повышению выносливости.

Как обычно, самые большие трудности возникают с самыми распространенными препаратами. Первым среди них является кофеин, столь активно используемый повсюду, что его просто невозможно полностью запретить. МОК может лишь оговорить допустимый уровень содержания кофеина в организме, поскольку даже чашка чая или кофе, выпитая перед игрой, даст о себе знать во время допинг-контроля.

Однажды ФИФА пришлось принять к сведению даже народные питейные традиции. Случилось это во время отборочных матчей чемпионата мира 1994 года в Южной Америке. Хотя ФИФА не настаивает на проведении допинг-контроля после таких игр, в Южной Америке эта процедура принята давно. И вот после матча сборных Бразилии и Боливии допинг-контроль показал наличие в организме бразильца Зетти и боливийца Римбы кокаина.

Оба заявили о своей невиновности, и в конце концов выяснилось, что проблема была вызвана тримате — чаем из трав. Тримате широко распространен в Боливии. В него входят листья коки, содержащие кокаин, уровень которого находится в допустимых пределах, установленных боливийским правительством.

В результате ФИФА отменила первоначальное решение о дисквалификации обоих игроков, однако оштрафовала обе национальные федерации за «халатность». Отныне если чай и кофе разрешены к употреблению, то тримате — нет.

Таким образом, кофеин запрещен наполовину. Алкоголь не запрещен и вовсе, видимо, на том основании, что, если его принимают в больших дозах, это определяется на глаз, без специального оборудования.

Марихуана специально выделена МОК как разрешенная субстанция. В списке ФИФА упоминания о марихуане вообще нет. Это довольно странно, поскольку во многих странах марихуана запрещена законом. Это «социальный наркотик», однако коль скоро ФИФА решила бороться за чистоту футбола как на поле, так и за его пределами, марихуана должна быть включена в «черный список».

У футболистов едва ли есть большая потребность в поиске химических средств улучшения собственной игры. Стероиды придают мощь, но в футболе куда более важны скорость и ловкость. Весовых категорий в этой игре нет, так что использовать диуретики тоже незачем. Бета-блокеры хороши только для тех спортсменов, которым не надо много бегать. Стимуляторы повышают сосредоточенность, но при этом понижают рассудительность.

Маленький шанс извлечь какую-то пользу от препаратов не идет ни в какое сравнение с тем разрушительным эффектом, которым обладают практически все запрещенные медикаменты. Употребление стимуляторов приводит к истощению, иногда даже к смерти, к тому же существует риск привыкания. У стероидов масса побочных эффектов, включая болезнь печени, сердца, рак.

Футбол, в отличие от других видов спорта, едва ли может быть серьезно и повсеместно заражен допингом. Так, лаборатории ГДР очень преуспели в создании суперпловцов и легкоатлетов, но не футболистов.

Так что причин сомневаться в чистоте футбола, когда речь идет о массовом применении допинга, кажется, нет. Во многих странах действует регулярная система допинг-контроля. В прошлом году в Англии Советом по спорту было взято 168 проб у футболистов, и лишь одна дала положительный результат (амфетамин).

Нет сомнений в том, что кое-кто все же будет применять допинг в надежде улучшить свою игру, и ФИФА права, настраиваясь на борьбу с этим злом, несмотря на то, что пока все выглядит благополучно. Фармацевтическая промышленность изобретательна, а потребность в поиске путей улучшения спортивных показателей сейчас, возможно, выше, чем когда-либо.

Пока мы ничего подобного не видели, но кто знает, что ждет нас в будущем? А вдруг: «ВИТАФУТ! Больше не будет неточных ударов... нерасчетливых пасов... ошибок при обводке! Две таблетки ВИТАФУТА в день — и вы будете играть, как суперзвезды!!».

Возможно, это не столь уж фантастично, как кажется. Последней новинкой в области психотропных средств стали так называемые «умные препараты». Они призваны повышать способность к обучению, обострять концентрацию, может быть, даже прибавлять ума.

Не спешите радоваться. Опыты пока проводятся в основном на животных. Нужно еще доказать, что подобные медикаменты, помогающие крысам найти выход из лабиринта, смогут принести пользу современному футболу, застрявшему в поисках правильного решения в середине поля.

КОКТЕЙЛЬ-БОЛ

ШТРАФОВ БОЛЬШЕ, ЧЕМ ПОБЕД

Диего Марадона выиграл первый матч в своей недолгой пока тренерской карьере. Возглавляемый им «Депортиво Мандио» в очередном туре чемпионата Аргентины нанес поражение клубу «Химнасия Жужуй» со счетом 3 : 0. Теперь послужной список Марадоны-тренера выглядит так: 1 победа, 4 ничьи, 3 поражения.

И 1572 доллара штрафов. 1100 долларов Диего пришлось заплатить за то, что во время одного из матчей он постоянно выражал свое несогласие с решениями судьи в поле. А накануне победной игры пришел еще один счет — на 472 доллара. В такую сумму обошлось знаменитому аргентинцу оскорбление другого арбитра — Анхела Санчеса, судившего матч «Мандио» против «Индепендьенте». После того как судья назначил пенальти в пользу «Индепендьенте», Марадона обозвал его «вором» и попытался ударить ногой. Правда, поостыв, Диего принес Санчесу извинения, что, видимо, было признано смягчающим вину обстоятельством.

НАРОДНОЕ ПРИЗНАНИЕ

Национальная сборная Швеции по футболу получила во вторник специальный приз газеты «Свенска дагбладет» — самый престижный в стране. Комитет по вручению приза отметил «блестящее достижение сборной на чемпионате мира, взволновавшее весь народ». Один из членов комитета — Рогер Андерссон заявил, что «третье место на ЧМ-94 — большее достижение, чем выход в финал ЧМ-58, поскольку тот турнир проводился в Швеции и в нем участвовало меньше команд».

Лауреатам приза газеты «Свенска дагбладет» не полагается денежных премий, а только медали, однако, как сказал защитник «Тре Крунур» и «Гетеборга» Понтус Комарк, — «это величайшая награда в Швеции, и мы будем помнить этот день всю жизнь».

СОЗЫВАЮТ ЧЕМПИОНОВ

С 6 по 13 января будущего года в столице Саудовской Аравии — Эр-Рияде пройдет Интерконтинентальный кубок, в котором встретятся чемпионы континентов. Уже проведена жеребьевка, разбившая шесть сборных на две группы. В первую вошли Саудовская Аравия, Мексика и Дания, во вторую — Япония, Аргентина и Нигерия. Матчи в группах пройдут 6, 8 и 10 января, финал и матч за 3-е место — 13 января.

«НОЧЬ ДЛИННЫХ НОЖЕЙ В ФИФА»

Несколько недель назад в Нью-Йорке состоялся очередной исполком ФИФА, решения которого мы вкратце довели до читателей (речь, напомним, шла о представительстве континентов в финальном турнире ЧМ-98, а также о повсеместном введении системы начисления трех очков за победу и правила «внезапной смерти»). Заседание исполкома, как обычно, проходило при закрытых дверях, а на итоговой пресс-конференции президент ФИФА Жоао Авеланж поведал журналистам, что даже в таком щекотливом вопросе, как установление квот континентов, участники совещания проявили трогательное единодушие, и в результате плодотворной дискуссии удалось выработать оптимальное решение. Генеральный секретарь ФИФА, правая рука Авеланжа Зепп Блаттер, вторил своему боссу: «Теперь все убедились в том, что члены ФИФА умеют вести конструктивный диалог. Мы достигли консенсуса, причем между конфедерациями не было непримиримого соперничества. Думаю, все остались довольны итоговым решением».

Поскольку посторонние в зал заседаний допущены не были, а стало быть, лишь участники совещания могут знать, каков был характер обсуждения, — вроде бы нет повода подозревать руководителей ФИФА в неискренности. Но на их беду нашелся человек — из числа тех, кто участвовал в работе исполкома, — чья точка зрения на происходившие события оказалась диаметрально противоположной той, что высказали Авеланж и Блаттер, и который счел необходимым свое мнение обнародовать. Человек этот — президент КОНКАКАФ Джек Уорнер (Тринидад и Тобаго). Давайте познакомимся с его версией того, что же в действительности происходило в Нью-Йорке.

«Никакой «плодотворной дискуссии» не было и в помине, — рассказывает Уорнер. — Все участники совещания были настроены крайне воинственно, и дебаты явно выходили за рамки нормальной беседы. Вообще вся эта дележка мест (в финальном турнире ЧМ-98. — **М. М.**) чем-то напоминала партизанскую войну. В ФИФА все решения принимаются за чьей-то спиной. Я, например, никогда не могу с уверенностью сказать, откуда они берутся, вне зависимости от того, обсуждается ли распределение мест между континентами или что-то еще.

Нельзя продолжать работать в том же духе, — говорит Уорнер, возглавляющий Конфедерацию Северной и Центральной Америки и Карибского бассейна с 1990 года. — Накануне каждого чемпионата мира происходит одно и то же. Всем нам надо поучиться сохранять объективность. Мы давно уже перестали быть чиновниками, людьми, стоящими на службе у футбола, но стали футбольными политиками».

Уорнер рассказал и о механизме принятия решений на заседании в Нью-Йорке, который, по его словам, уже давно взят на вооружение руководством ФИФА. Поскольку расхождения во мнениях были слишком велики, инициативу взял в свои руки Жоао Авеланж. После непродолжительного совещания со своим ближайшим окружением президент огласил вердикт, который якобы явился отражением результатов прошедшей дискуссии.

Авеланж начал со второго пункта повестки дня, а именно — со списка изменений в составах различных комитетов и комиссий ФИФА. До этого момента списка никто в глаза не видел, а потому, естественно, принимать участие в его обсуждении никто не мог. Быстро выяснилось, почему. Авеланж «убрал» из всех комитетов неугодных ему людей — тех, кого он имеет основания считать своими конкурентами. Среди «явных и тайных врагов» бразильца оказались генеральные секретари четырех конфедераций: УЕФА — швейцарец Герхард Айгнер, КАФ — египтянин Мустафа Фахми, АФК — Питер Велапан из Малайзии и, наконец, КОНКАКАФ — американец Чак Блэйзер. Также был выведен из состава судейского комитета один из авторитетнейших в прошлом футбольных арбитров, ныне эксперт по делам судейства итальянец Паоло Казарин.

Итальянская «Гадзетта делло спорт» разразилась на этот счет статьей, озаглавленной «Ночь длинных ножей в ФИФА». «Сталинские средства «чистки» учреждений, — считает «Гадзетта», — не идут в сравнение с методами, которые используют руководители ФИФА. Эта организация вернулась во времена инквизиции, а Авеланж в точности уподобился Торквемаде».

Также практически единолично «Великий инквизитор» принял решение и о распределении мест в финальном турнире ЧМ-98. Возможно, Авеланж и учитывал «итоги плодотворной дискуссии», хотя утверждать это наверняка не может никто.

Не секрет, что именно благодаря проекту увеличения числа участников финальной стадии чемпионата мира бразилец был обязан своим переизбранием на президентский пост нынешним летом. Пообещав Азии и Африке дополнительные места в финале, он заручился голосами представителей этих континентов, которые в конечном итоге и принесли ему победу на выборах. Неважно в данном случае, что недостатков у нового проекта больше, чем достоинств. Главное — Авеланж остался на троне.

Срок его полномочий истекает в июне 1998 года. Однако президент уже начал готовить себе преемника. В президентское кресло он мечтает усадить своего зятя — президента Бразильской конфедерации футбола Рикардо Тейшейру. Авеланжу удалось «протащить» его в вице-председатели судейского комитета ФИФА, а также в члены Оргкомитета ЧМ-98. Обе должности имеют немалый вес «при дворе».

Пока 47-летний экономист и специалист в области рынка ценных бумаг Рикардо Терра Тейшейра успел прославиться лишь тем, что судился по делу о взяточничестве с Пеле. Случилось это год назад, и тогда Авеланж горой вступился за зятя, примерно «наказав» короля футбола: Пеле не был приглашен на процедуру жеребьевки ЧМ-94, что повергло в недоумение всю футбольную общественность. Авеланжа, однако, это нимало не смутило, и он постарался замять еще один скандал, связанный с коррупцией в бразильском футболе (три клуба штата Рио — «Ботафого», «Фламенго» и «Флуминенсе» пригрозили созданием альтернативной футбольной лиги в случае, если судьи не прекратят брать взятки).

Теперь в Нью-Йорке президент ФИФА постарался выставить Тейшейру в хорошем свете. По инициативе Авеланжа именно здесь вручались призы, завоеванные национальной сборной Бразилии на чемпионате в США, — «Справедливой игры» и «За самый зрелищный футбол». Раздавая интервью направо и налево, Тейшейра с наградами в руках усиленно позировал перед телекамерами. Все правильно — преемнику нужно создать паблисити. Авеланж прекрасно это понимает.

На исполкоме в Нью-Йорке президент ФИФА выступил еще с одним предложением: развести во времени выборы президента и чемпионаты мира с целью «отделить политику от спорта и не отвлекать членов ФИФА от собственно футбольных забот во время самого крупного соревнования четырехлетия». Авеланж предложил в 1998 году отдать двухлетний мандат одному из членов исполкома ФИФА, с тем чтобы тот исполнял президентские обязанности до 2000 года. А еще раньше, в июне, Авеланж настоял на введении в состав исполкома Тейшейры, так что теперь тот вполне имеет право взвалить на себя «бремя забот» в «переходный период». Ну, а там недалеко уже и до «полновесного» президентства.

«Нам надо перестать быть футбольными политиками», — сказал Джек Уорнер. Похоже, говоря «нам», он имел в виду — «Авеланжу».

М. МЕЛЬНИКОВ.

РЕКЛАМА

ФИРМА «ВЕСТА»

высылает наложенным платежом следующую футбольную литературу:

1. **Третий номер** библиотеки еженедельника «Футбол» — **«Кто есть кто в мировом футболе»** (От «А» до «Я»). Краткие биографии известных игроков, тренеров, судей, функционеров, чьи фамилии начинаются на буквы А, Б и В. Цена — 2000 р.

Можно также заказать № 1 и № 2 библиотеки еженедельника — **«Мировые чемпионаты»**. Цена: № 1 — 500 р., № 2 — 700 р.

2. Ю. Ландер, С. Мартынов **«Футбольные клубы Одессы»**. 200 стр. Цена 6800 р.

3. **Справочники 1994 года:** Москва — цена 2900 р., С.-Петербург — 3900 р., Омск — 2900 р., Йошкар-Ола — 2800 р., Ярославль — 1000 р.

Всем желающим высылается каталог футбольной литературы.

Цены указаны без стоимости пересылки. **Заказы направлять по адресу: 111123, Москва, а/я 61, фирма «Веста».**

Эти книги, а также другие редкие футбольные издания **можно купить по адресу г. Москва, ул. Плеханова, 5.** Проезд: м. «Шоссе Энтузиастов», здание ПТУ-80, 2-й этаж двухэтажного корпуса, комн. 52. **Тел. (095) 176-46-12, 306-92-20.**

БЕССИЛЬНА ДАЖЕ ПОЛИЦИЯ

В разгар прошлого сезона, когда всем стало ясно, что «Ювентусу» не удастся догнать «Милан», с большим отрывом лидировавший в чемпионате, форвард туринского клуба Джанлука Виалли в отчаянии воскликнул: «Не знаю, кто сможет остановить «Милан». Разве что полиция?».

То же самое сегодня можно сказать и про аргентинского нападающего из «Фиорентины» Габриэля Батистуту, с удивительным постоянством забивающего в каждом матче. Правда, сбить его с толку бессильна, кажется, и полиция. По крайней мере инцидент, происшедший с 25-летним форвардом в прошлый четверг, никак не отразился на его бомбардирских качествах.

А случилось вот что. Решив, видимо, что раз ему нет преград на поле, не будет их и на дорогах, Батистута на своем автомобиле заехал на одну из центральных улиц Флоренции, движение по которой запрещено. В результате чего был тут же остановлен бдительным полицейским («Он явно не был болельщиком «Фиорентины», — сказал позже Батистута).

А потом выяснилось, что аргентинские права футболиста просто-напросто недействительны, за что он был оштрафован на 250 тысяч лир (156 долларов) и лишен даже этих прав. Теперь для того чтобы вновь сесть за руль автомобиля, ему придется сдавать экзамен и получать права итальянского образца.

Казалось бы, это происшествие должно было хоть немного отвлечь Батистуту от мысли о рекорде Эзио Паскутти, который он мог побить три дня спустя, если бы забил гол «Сампдории». Однако аргентинец, как ни в чем не бывало, забил! На 56-й минуте «Фиорентина» получила право на пенальти, и Батистута не промахнулся. Таким образом, рекорд, установленный 32 года назад нападающим «Болоньи», пал. Забив в 11-м матче подряд, Батистута переписал историю. Но, вполне возможно, это еще не конец.

Еще один раз в минувшее воскресенье итальянским болельщикам представился случай вспомнить историю. Дала им повод для этого встреча «Ромы» и «Лацио», свидетелями которой стали зрители петербургского канала.

Этот матч — столичное «дерби» — издавна считается самым напряженным из всех: ни миланские, ни туринские, ни генуэзские, ни какие бы то ни было еще клубы-земляки не являются такими непримиримыми врагами, как две римские команды. Атмосферу, царящую во время таких игр, российские зрители, надо думать, прочувствовали сполна: стадион периодически окутывают клубы дыма, разгоряченные болельщики то и дело ввязываются в бой с полицией, а на следующий день все слушают сводки, напоминающие сообщения с фронтов. Надо сказать, что в прошлое воскресенье бесчинства зрителей не имели былого размаха: «всего лишь» трое полицейских были ранены, и «только» пять человек арестованы. Объясняется это, видимо, тем, что фанаты «Ромы» находились в благодушном настроении, а дебоширили только огорченные поклонники «Лацио».



Гол Абеля БАЛЬБО положил начало разгрому «Лацио».

В те дни, когда матч заканчивается ничьей, полиции приходится работать больше, поскольку фанаты обеих команд, неудовлетворенные исходом борьбы на поле, продолжают выяснять отношения за пределами стадиона, и вот тогда окрестности «Стадио Олимпико» превращаются в настоящий театр боевых действий.

На сей же раз матч закончился убедительной победой «Ромы» — 3:0, победой в некотором роде исторической. Дело в том, что подавляющее большинство римских «дерби» проходят в упорной борьбе, и голов забивается крайне мало: 0:0, 1:0, 1:1 — вот самые популярные счета.

Последний матч, закончившийся крупной победой одной из команд, был сыгран аж 34 года назад, осенью 60-го. Тогда тоже победила «Рома» — 4:0. С тех пор если кому и удавалось добиться победы, то лишь с преимуществом в один, изредка в два мяча. И вот «Рома» вновь нарушила эту традицию.

Этот матч стал 130-м в истории римского «дерби». «Рома» одержала 46 побед, «Лацио» — 34, и, соответственно, 50 матчей закончились вничью. Общий счет 151:116 — в пользу «Ромы», разумеется.

Завершая разговор об этом матче, прольем свет на один эпизод, несомненно, заинтриговавший тех, кто его видел во время трансляции. В начале игры форвард «Лацио» Ален Бокшич был сбит вблизи штрафной «Ромы». Полежав некоторое время на земле, он вскочил и бросился на соперника с кулаками, за что получил желтую карточку.

Что же так разозлило Бокшича? Замедленный повтор всего эпизода, показанный в вечерней спортивной программе итальянского телевидения, дал ответ на этот вопрос. Дело в том, что у Бокшича с самого начала игры не сложились отношения с Амедео Карбони, защитником «Ромы». Раз-другой Карбони грубо сбивал Бокшича, а в описанном выше эпизоде, проходя мимо лежавшего хорвата (тогда его сбил Фабио Петруцци), наклонился и дернул того за волосы. Увы, судья этого не заметил, и наказан был только Бокшич.

Итак, «Рома» прервала безвыигрышную серию из пяти матчей, одновременно положив конец беспроигрышной серии «Лацио», состоявшей из семи игр.

Поражение отбросило «Лацио» со второго на четвертое место. На первом по-прежнему «Парма», поделившая очки с «Интером», однако потенциальным лидером является «Ювентус». Выиграв отложенный матч у земляков из «Торино», команда Марчело Липпи сможет возглавить турнирную таблицу.

После того как выздоровел Роберто Баджо, «Юве» снова считается одним из главных претендентов на «скудетто». В матче в Падуе Баджо лишний раз продемонстрировал свое мастерство, фирменным ударом в обвод стенки со штрафного открыв счет. Однако в начале второго тайма, почувствовав боль в колене, попросил замену, и вскоре после его ухода с поля «Падова» отыгралась. Но все же туринцы добились победы благодаря точному удару Фабрицио Раванелли. Любопытно, что именно он вышел на замену Баджо.

Г. ШЕРЕМЕТЬЕВ.

11-й тур

«Брешия» — «Бари» — 1:2 (Нери, 72; Товальери, 47, Баронцелли, 57 — в свои ворота).
«Фиорентина» — «Сампдория» — 2:2 (Батистута, 60 — с пенальти, Верховод, 73 — в свои ворота; Платт, 38, Гуллит, 87).
«Фоджа» — «Наполи» — 1:1 (Манделли, 31; Карбоне, 57).
«Дженоа» — «Кремонезе» — 0:1 (Тентони, 36).
«Лацио» — «Рома» — 0:3 (Бальбо, 3, Каппиоли, 26, Фонсека, 51).
«Падова» — «Ювентус» — 1:2 (Креек, 68; Баджо, 30, Раванелли, 81).
«Реджана» — «Кальяри» — 0:0.
«Интер» — «Парма» — 1:1 (Соса, 24; Бранка, 61).
Матч «Торино» — «Милан» перенесен из-за участия «Милана» в Межконтинентальном кубке.
Бомбардиры: 13 — Батистута («Фиорентина»), 8 — Бальбо («Рома»), 7 — Синьори («Лацио»), 6 — Товальери («Бари»), 5 — Бранка («Парма»), Агостини («Наполи»).

	И	В	Н	П	М	О
1. «Парма»	11	7	3	1	19—9	24
2. «Ювентус»	10	7	2	1	14—6	23
3. «Фиорентина»	11	6	4	1	26—15	22
4. «Лацио»	11	6	3	2	21—11	21
5. «Рома»	11	5	5	1	17—7	20
6. «Бари»	11	6	1	4	13—11	19
7. «Фоджа»	11	4	5	2	13—9	17
8. «Кальяри»	11	4	4	3	9—8	16
9. «Сампдория»	11	3	5	3	14—9	14
10. «Интер»	11	3	5	3	10—8	14
11. «Милан»	10	3	4	3	7—8	13
12. «Кремонезе»	11	4	0	7	9—14	12
13. «Торино»	9	3	2	4	9—11	11
14. «Дженоа»	11	3	2	6	13—19	11
15. «Наполи»	11	2	5	4	15—22	11
16. «Падова»	11	2	2	7	10—26	8
17. «Брешия»	11	0	3	8	6—19	3
18. «Реджана»	11	0	3	8	5—18	3

КУБОК ИТАЛИИ

1/4 финала. Первые матчи

«Лацио» — «Наполи» — 1:0
«Парма» — «Фиорентина» — 2:0
«Интер» — «Фоджа» — 1:0
«Ювентус» — «Рома» — 3:0.

Что происходит с «Атлетико»? Этот вопрос интересует сейчас не только членов клуба, который еще недавно считался таким же грандом, как «Реал» или «Барселона», и неизменно соперничал с ними в борьбе за чемпионский титул. Теперь, когда третий сезон подряд команда влачит жалкое существование на задворках испанской Лиги, ее дела интересуют любителей футбола далеко за пределами Мадрида и даже Испании. Фигура президента (и фактически владельца) «Атлетико» Хесуса Хиля все чаще воспринимается как символ неблагополучия. Многие пытаются понять причины бедствия «Атлетико» для того, чтобы, узнав, как не нужно управлять клубом, приобрести опыт. Однако, как бы ни склоняли имя Хиля, сколько бы советов он ни получал, судьба мадридской команды остается в его руках.
Наших болельщиков дела «Атлетико» сегодня волнуют еще и потому, что в этой команде выступает один из популярных российских игроков Игорь Добровольский. Пройдет время, и мы посмотрим на положение в клубе глазами Игоря, пока же ему еще не просто разобраться в ситуации, вызывающей недоумение даже у умудренных опытом специалистов. Сейчас мы предлагаем вашему вниманию исследование журналистов испанского еженедельника «Дон балон».

ПРЕЗИДЕНТ, КОТОРЫЙ СТРЕЛЯЕТ ПО СВОИМ



Разошлись, как в море корабли. Хесус ХИЛЬ и Франсиско МАТУРАНА.

БОЛЬШЕ ХОРОШИХ ТРЕНЕРОВ!

«Атлетико» катится вниз. Пик команды за тот период, что ее президентом является Хесус Хиль (1986—1994), пришелся на начало 90-х, когда был выигран Королевский кубок (1991—1992) и завоеваны серебряные (1990—1991) и бронзовые (1991—1992) медали чемпионата. Тон в игре «Атлетико» задавали Бернд Шустер и Паулу Футре, а на тренерском мостике довольно длительный период провели сначала Томислав Ивич, а затем Луис Арагонес. Но Хилю не терпелось добиться главного успеха — победы в первенстве Испании, и даже удачные сезоны не удовлетворяли тщеславия президента. Тренер, не выигравший всех титулов, считался неудачником. Так было раньше, когда выводы в мадридском клубе делались по окончании сезона. Теперь же «подведение итогов» стало в «Атлетико» случаться немногим реже, чем смена листков в ежемесячном календаре. За прошлый сезон Хиль сменил 7 (!) тренеров, а команда чуть было не покинула высший дивизион.

Видимо, здравый смысл еще не до конца изменил президенту, и, пригласив возглавить команду известного колумбийского специалиста Франсиско Матурану, Хиль заверил того в предоставлении «карт-бланш», как минимум, до окончания сезона.

ИСХОД «КАРИБСКОГО ХУДОЖНИКА»

По сути дела, Хиль не нарушил слова, но его неуправляемость сыграла главную роль в неудаче альянса «Атлетико»—Матурана. Бестактность Хиля приводит к тяжелейшим последствиям, о которых испанский футбол давно не слышал. Плохие результаты и, главное, плохая игра «тряпочной команды» (так сегодня уничижительно называют в Испании футболистов в красно-белой полосатой форме, имея в виду их характер) приводят в отчаяние поклонников «Атлетико». После полного провала в сезоне 1993—1994 гг. мало кто верил в мгновенное выздоровление, даже несмотря на огромное уважение к Матуране. Неудачи в начале нынешнего первенства не стали откровением. Команда не выиграла ни одного матча на выезде, продолжая терять свое громкое имя. «Куклы», «балерины» — это лишь немногие из эпитетов, которыми Хиль величает своих игроков. По его мнению, именно они сейчас являются главными виновниками кризиса. Привычная политика «выстрелов» по тренеру сменилась поисками ведьм среди футболистов. Но, как всегда, это слишком однобокий подход. Матурана не выдержал нелогичного протекционизма со стороны президента, почувствовав и свою вину в бедствиях клуба. Зонная система обороны колумбийца стала поперек горла команде, а три игрока — Маноло, Добровольский и Косецкий открыто выступили против такой схемы игры. Хиль поддерживал Матурану, обвиняя его лишь в мягкотелости, а тренер тем временем терял уверенность в своих силах. В конце концов он заявил, что Хиль установил террористический режим, а команда подошла к пику кризиса. Матурана вступил в союз со своими теоретическими врагами, начав поддерживать позицию футболистов, чем лишь усугубил положение. И, наконец, отчаявшись после 9-го тура подал в отставку.

ПЯТАЯ КОЛОННА

Положение усугубила позиция группы болельщиков команды, которую именуют «фронтом «Атлетико». В ситуации с Матураной они, как и во многих других случаях, полностью разделяли позицию Хесуса Хиля. Члены этой группы жестко относятся к игрокам, называя их наемниками. Для «фронта «Атлетико» единственными виновниками кризиса в команде являются сами игроки, которые «не дорожат честью клуба и интересуются только собственным благополучием, вместо того чтобы бороться и двигать команду вперед». Ну, а какое влияние имеют эти «болельщики» на футболистов, показала история с голкипером Абелем Ресино.

12-й тур

«Расинг» — «Эспаньол» — 0:0.
«Спортинг» — «Компостела» — 1:1 (Муньис, 58 — с пенальти; Лукас, 63).
«Барселона» — «Севилья» — 0:1 (Шукер, 7).
«Атлетик» — «Сарагоса» — 1:0 (Герреро, 52).
«Ла Корунья» — «Вальядолид» — 4:0 (Клаудио, 10, Манжарин, 21, Х. Салинас, 64, 66).
«Альбасете» — «Атлетико» — 2:2 (Санти, 25, Кордеро, 39; Кико, 67, Каминеро, 71).
«Сельта» — «Овьедо» — 0:0.
«Логроньес» — «Валенсия» — 2:2 (Сильвио, 10, Хосе Игнасио, 45; Миятович, 39, 65).
«Бетис» — «Реал Сосьедад» — 0:0.
«Реал» — «Тенерифе» — 4:2 (Кике Флорес, 24, Амависка, 33, Саморано, 58, Мартин Васкет, 66; Чано, 27 — с пенальти, Пицци, 74).

Бомбардиры: 12 — Саморано («Реал»). 9 — Миятович («Валенсия»). 8 — Кодро («Реал Сосьедад»). 7 — Амависка («Реал»). Куэльяр («Бетис»). Эснайдер («Сарагоса»).

		И	В	Н	П	М	О
1.	«Реал»	12	8	2	2	29—14	18
2.	«Ла Корунья»	12	7	4	1	23—12	18
3.	«Сарагоса»	12	7	3	2	20—13	17
4.	«Барселона»	12	7	2	3	20—12	16
5.	«Атлетик»	12	7	2	3	12—11	16
6.	«Бетис»	12	5	5	2	20—7	15
7.	«Эспаньол»	12	4	6	2	21—12	14
8.	«Севилья»	12	5	3	4	14—11	13
9.	«Сельта»	12	4	5	3	12—14	13
10.	«Валенсия»	12	5	2	5	16—16	12
11.	«Компостела»	12	4	4	4	13—15	12
12.	«Спортинг»	12	4	3	5	15—23	11
13.	«Тенерифе»	12	3	4	5	15—18	10
14.	«Овьедо»	12	4	2	6	12—15	10
15.	«Расинг»	12	3	3	6	13—16	9
16.	«Атлетико»	12	3	2	7	21—21	8
17.	«Реал Сосьедад»	12	2	4	6	12—18	8
18.	«Альбасете»	12	2	4	6	15—23	8
19.	«Вальядолид»	12	2	3	7	6—24	7
20.	«Логроньес»	12	0	5	7	5—19	5

АБЕЛЬ, ПЕРВАЯ ЖЕРТВА

Среди самых критикуемых Хилем игроков в этом сезоне наряду с такими, как Иван Роча, Косецкий, Томас и Маноло, находится вратарь Абель, тот самый, которого президент в свое время возносил до небес. В некоторых сезонах Абель был рекордсменом по непробиваемости в испанской Лиге, но теперь его лучшие дни позади. На своей шкуре вратарь почувствовал действенность «фронта «Атлетико». После поражения в Овьедо в четвертом туре, в котором большая часть вины лежала на неудачной игре защитников, Хиль выдвинул в адрес Абеля ряд обвинений, мгновенно отозвавшихся эхом во «фронте «Атлетико». Перед следующим матчем, выйдя на разминку, Абель был встречен оглушительным свистом возбужденных поклонников красно-белых и в течение всей игры не мог успокоиться, слыша негодование трибун при каждом его касании мяча. «Атлетико» выиграл, но вратарь не смог промолчать и публично обвинил президента в предвзятом отношении к себе. Нетрудно догадаться, чем это закончилось — начиная с шестого тура Абель прочно сел на скамейку запасных.

ФУТРЕ — ПОЖАРНЫЙ?

Пока новый тренер Хорхе д'Алесанко, сменивший Матурану, пытается разобраться в ситуации и наладить обстановку в команде, Хиль, известный своим нетерпением и импульсивным желанием находить быстрые решения, предлагает новые проекты. Один из них связан с возвращением в Мадрид португальца Паулу Футре. Этот игрок покинул «Атлетико» в январе 1993 года, когда команда, несомненно, нуждалась в помощи своего капитана. Тогда многие, в том числе и тренер Луис Арагонес, отнеслись к его поступку, как к предательству, но Хиль, по обыкновению, имел свое собственное мнение. Конечно, и он был расстроен потерей одного из лидеров, однако попрощался с португальцем достаточно тепло и выразил надежду, что Футре еще наденет красно-белую футболку. Сегодня президент вспомнил об этом и обьявил, что возвращение Футре в «Атлетико» решит многие проблемы команды.

ОТЕЦ ПРОТИВ СЫНА

Решение вновь заключить контракт с Футре явилось главной темой дискуссии между Хесусом Хилем и его сыном Мигелем Анхелом, генеральным директором «Атлетико». Мигель открыто критиковал отца за «новую бессмысленную идею» и в конце концов окончательно испортил с ним отношения.

Итак, на основании сказанного можно выделить ряд основных причин глубокого кризиса «Атлетико» (Мадрид):

1. Нетерпимость Хиля мешает взаимопониманию тренеров и игроков.

2. Диктатура президента приводит к тому, что в команде установлен режим террора, угнетающий футболистов.

3. Тренеры находятся меж двух огней, не имея возможности воплощать в жизнь свои игровые идеи.

4. Тягостная обстановка вынуждает футболистов больше заботиться о собственном благополучии, чем о делах команды.

5. В раздевалке нет сплоченности. Единение возникает только при обсуждении финансовых тем.

6. В вопросе приглашения новых игроков Хиль больше полагается на чутье, чем на мнение тренеров.

7. Своим критиканством и постоянными ссорами с арбитрами Хиль добился предубежденности судей к «Атлетико».

Далее приведен более подробный анализ каждой из причин на основании высказываний всех заинтересованных лиц, а также многочисленных футбольных обозревателей Испании.

1. **Хесус Хиль.** Ясно, что глава красно-белых, как никто, борется за «Атлетико». Без него и его денег клуб давно уже не существовал бы. «Атлетико» (Мадрид) — это команда Хиля, и то, что он захочет сделать, он сделает. Но, безусловно, он прав в некоторых вещах, а не во всех. Хиль ничего не понимает в футболе. Если бы это было не так, в команде не сменилось бы за восемь сезонов 18 тренеров. Хиль нетерпелив, а терпение является фундаментальной необходимостью для достижения результатов. Спросите об этом Хосепа Луиса Нуньеса (президент «Барселоны». — **Прим. ред.**).

2. **Диктатура террора.** Это определение дано Франсиско Матураной. Жесткие высказывания Хиля в адрес своих игроков угнетают их. Диктатура наносит большой вред футболистам и команде в целом. «Атлетико» живет в страхе, в большой нервозности, а те, кто хоть немного разбираются в футболе, знают, что нервозность может привести только к поражениям. Президент должен с большим уважением относиться к игрокам, чтобы они, выходя на поле, не думали об очередном проявлении негодования Хиля.

3. **Франсиско Матурана.** Колумбийский тренер также частично виновен в провале восьмого проекта Хесуса Хиля (имеется в виду восемь новых назначений в течение

ЛЕТОМ... ХЕСУС ХИЛЬ ...И ОСЕНЬЮ



— С наступающим сезоном связаны большие надежды. Уверен, что с таким составом мы сможем выиграть чемпионат Испании.

— Знаю, что в этом году игроки не подведут меня.

— Команда совершенна, сбалансированна и абсолютно спокойна.

— Мы нарушим монополию «Реала» и «Барсы».

— Я сделал свое дело, теперь пусть Матурана получает прибыль.

— Не сомневайтесь, Матурана будет работать до конца сезона.

— Единственный виновник всего, что произошло в прошлом году, — это я.

— Не сомневаюсь в успехе, поскольку состав полон игроков высочайшего уровня.

— Игроки на что-то надеются, хотя они дерьмо, унижающее футболку «Атлетико».

— Игроки больше говорят, чем делают на поле. Они — позор испанского футбола.

— Ужасно видеть, как ползает эта команда.

— Матурана должен понять, что с этой командой он не сможет соперничать даже с лидерами второго дивизиона.

— Матурана должен принять решительные меры или уйти.

— Мне говорят, чтобы я набрался терпения. К чертовой матери терпение! Когда я играю на свои деньги, я никого не уважаю.

— Я сделал все, что мог. Отныне я невиновен в том, что происходит.

— Хромой Футре лучше пятерых иностранцев, которых мы имеем.

последнего года. — **Прим. ред.**). Никто не сомневался в тренерских способностях Матураны, но он не смог выдержать психологического пресса. Скорее всего, провал колумбийской сборной в США и неудачи «Атлетико» на старте сезона подкосили Матурану. Ему не хватило характера для завоевания уважения игроков.

4. **Команда, любящая комфорт.** Хосе Луис Ромеро, один из тренеров, возглавлявших «Атлетико» в прошлом сезоне, утверждает, что «игроки думают лишь о деньгах и славе, а не о том, чтобы больше тренироваться». Очевидно, что «тряпочная» команда имеет большой опыт восстаний против тренеров, и их менталитет — одна из причин того, что футболисты не смогли ассимилироваться в системе Матураны, а игроки калибра Симеоне, Каминеро, Кико, Солосабаля выступают ниже своих возможностей.

5. **Разобщенность в раздевалке.** Стан красно-белых наименее сплочен из всех команд испанской лиги. У каждого своя гордыня, и единство игроков проявляется, только когда их связывают деньги. Известно, что если в раздевалке нет дружеской атмосферы, дела на лад не пойдут. Некоторых футболистов, например, Абеля или Маноло, можно видеть в аэропортах в полном одиночестве. Других подозревают в том, что они являются «стукачами» Хиля. После ухода Футре, который был большим другом президента и в то же время авторитетом в команде, в «Атлетико» не осталось игрока, способного стать настоящим лидером.

6. **Политика контрактов.** Хиль пытался создать команду - мечту, при этом добиваясь лишь бессмысленных трат и сея разобщенность среди футболистов. Его главной ошибкой было желание следовать советам «дружков», которые разбираются в футболе немногим лучше самого президента. Вмешательство Хиля стало настоящим бедствием и привело к несбалансированности состава. Так, на презентации в начале нынешнего сезона Хиль во всеуслышание заявил, что состав укомплектован, а через несколько дней срочно подписал контракты с Хели, Валенсией и Добровольским.

7. **«Арбитраж» Хиля.** Президент «тряпочных» постоянно критикует состояние судейства в Испании, делая многозначительные выводы в отношении протекции арбитров «Барселоне» и «Реалу». Единственное, чего он добился, это антипатии большинства коллег, что является стимулом для усугубления кризиса. Действительно, судьи подсознательно благоволят грандам, чему в свое время «Атлетико» мог только радоваться. Теперь же бессмысленно искать в арбитрах причины болезни красно-белых. Назначение судей по жребию, которого требует Хиль, не покончит с проблемами «Атлетико».

Подготовил Владимир ФОМИЧЕВ.

Откровенно говоря, многие тона в разноголосом хоре, обсуждающем дела «Атлетико», созвучны тем, что доносятся из кулуаров российского футбольного сообщества. Конечно, прямые сравнения мадридского клуба с нашими проводить не стоит, но кое-что знакомое просматривается: проблема затянувшегося кризиса былых «суперклубов», метания тренера между руководством и игроками, местническое отношение к судейству и многое, многое другое. Повторим, что не стоит искать в истории с «Атлетико» «лобовых» аналогий, но учиться на чужих ошибках (даже если и своих не счесть) никогда не вредно.

«КАНАРЕЙКАМ» ЕСТЬ О ЧЕМ ПЕТЬ...

Несомненно, наиболее значительный итог первого круга первенства Франции — уверенное лидерство «Нанта». Справедливости ради надо отметить, что перед последним туром первой половины чемпионата даже самые горячие поклонники команды пребывали в тревоге. После невыразительной домашней ничьей с соперником не самым грозным — корсиканской «Бастией», «Нанту» предстоял нелегкий визит в Канны в гости к команде, занимавшей третье место и показывающей интересную и добротную игру. Однако красивая победа в розыгрыше Кубка УЕФА над швейцарским «Сьоном» добавила настроения и вселила уверенность в футболистов. Проведя игру в Каннах вдохновенно, на высоких скоростях и очень мобильно, «канареечные» одержали победу — 1 : 0.

Но, конечно, успех «Нанта» нельзя измерить результатом того или иного, пусть даже самого принципиального поединка. Главное достижение команды — игра, в самобытной манере при высоком индивидуальном мастерстве исполнителей. Немалая заслуга в этом принадлежит главному тренеру — Жан-Клоду Сюодо, всю свою футбольную жизнь отдавшему родному клубу и сегодня пожинающему плоды долгой и кропотливой работы. По окончании карьеры игрока Сюодо длительное время работал с юношами «Нанта», и сегодня в составе команды выступают сразу несколько его одаренных воспитанников — Карембю, Локо, Педрос, Уэдек. Эта преемственность служит залогом прекрасного взаимопонимания между игроками и тренером и дружелюбной атмосферы внутри команды в целом. Еще одна причина успеха «канареечных» — стабильность состава. Сюодо удалось сохранить своих молодых лидеров, хотя перед началом нынешнего сезона многие из них были в центре если не конкретных разговоров, то, во всяком случае, пересудов о возможных переходах. Конечно, подводить итоги сейчас «Нанту» не только рано, но и вредно — ведь для молодых талантливых людей главное — выдержать первый приступ звездной болезни и не сбиться с ритма, однако не замечать прогресса команды из устья Луары никак нельзя.

Удачное выступление «Нанта», как это ни покажется странным, во многом помогло найти свою игру главным соперникам «канареечных» — «Пари Сен-Жермену». Начало сезона для столичных футболистов складывалось неудачно, но каждый раз поклонники клуба, а порой и главные действующие лица проявляли полное спокойствие, оперируя двумя формулами, убивающими наповал своей логикой: «Фернандесу нужно время для акклиматизации» и «Торопиться некуда, ведь в отсутствие «Марселя» у нас просто нет серьезных конкурентов». И как

ШОТЛАНДИЯ

15-й тур. «Глазго Рейнджерс» — «Абердин» — 1:0. «Фалкирк» — «Данди Юнайтед» — 1:3. «Килмарнок» — «Хартс» — 3:1. «Мозервелл» — «Партик» — 3:1. «Хиберниан» — «Селтик» — 1:1.

	И	В	Н	П	М	О
1. «Глазго Рейнджерс»	15	9	3	3	26—12	30
2. «Мозервелл»	15	7	7	1	29—20	28
3. «Хиберниан»	15	5	9	1	19—10	24
4. «Фалкирк»	15	5	6	4	22—23	21
5. «Селтик»	15	4	8	3	15—14	20
6. «Данди Юнайтед»	15	5	4	6	19—23	19
7. «Хартс»	15	5	2	8	18—24	17
8. «Килмарнок»	15	3	6	6	14—20	15
9. «Абердин»	15	2	5	7	18—22	12
10. «Партик»	15	3	3	9	12—24	12

БЕЛЬГИЯ

13-й тур. «Ломмель» — «Остенде» — 3:1. «Льерс» — «Моленбек» — 2:0. «Беверен» — «Сент-Трюйден» — 0:0. «Льеж» — «Серкль Брюгге» — 0:0. «Алст» — «Стандард» — 1:3. «Серэн» — «Мехелен» — 3:1. «Брюгге» — «Антверпен» — 3:2. «Экерен» — «Гент» — 4:1. «Андерлехт» — «Шарлеруа» — 4:0.

ГОЛЛАНДИЯ

14-й тур. «Гоу Эхед Иглз» — «Херенвен» — 0:4. «Дордрехт» — «Гронинген» — 0:1. «Бреда» — «Неймеген» — 2:0. «Рода» — «Утрехт» — 1:0. «Эйндховен» — «Фейеноорд» — 4:1. «Спарта» — «Виллем II» — 0:2. «Аякс» — «Маастрихт» — 3:1. «Витесс» — «Волендам» — 0:0. «Ваалвейк» — «Твенте» — 1:0.

	И	В	Н	П	М	О
1. «Рода»	14	9	5	0	28—7	23
2. «Аякс»	12	10	2	0	37—7	22
3. «Твенте»	13	8	4	1	32—16	20
4. «Эйндховен»	14	8	3	3	35—18	19
5. «Фейеноорд»	13	7	3	3	27—20	17
6. «Виллем II»	13	6	2	5	18—18	14
7. «Витесс»	13	4	6	3	13—17	14
8. «Херенвен»	14	6	2	6	19—26	14
9. «Бреда»	13	4	4	5	20—21	12
10. «Маастрихт»	13	5	2	6	22—24	12
11. «Утрехт»	13	4	3	6	16—20	11
12. «Спарта»	14	4	3	7	17—19	11
13. «Волендам»	14	2	7	5	12—20	11
14. «Неймеген»	13	4	2	7	18—21	10
15. «Гронинген»	14	3	4	7	17—26	10
16. «Ваалвейк»	12	2	3	7	14—23	7
17. «Гоу Эхед Иглз»	14	1	5	8	11—34	7
18. «Дордрехт»	14	0	6	8	7—26	6

ПОРТУГАЛИЯ

12-й тур. «Порто» — «Беленензеш» — 1:0. «Униао Лейрия» — «Спортинг» — 0:3. «Бейра Мар» — «Тирсенсе» — 1:0. «Униао Мадейра» — «Салгейруш» — 0:4. «Брага» — «Маритиму» — 2:2. «Шавеш» — «Гимараэш» — 1:1. «Жил Висенте» — «Фаренсе» — 1:1. «Бенфика» — «Эштрела да Амадора» — 3:1. «Сетубал» — «Боавишта» — 1:3. Отложенный матч. «Эштрела да Амадора» — «Порто» — 0:1.

знать, насколько затянулся бы период холостого хода в работе нового тренера и к каким бы все это привело последствиям, если бы не дерзкий побег «Нанта». Когда после 10-го тура отставание «Пари Сен-Жермена» от лидера достигло девяти очков, парижане «проснулись» и бросились в погоню. Правда, тогда еще было не совсем ясно, за кем конкретно нужно гнаться, ведь чемпион занимал не второе, а девятое место, но через несколько туров ситуация прояснилась. Темп, предложенный Луисом Фернандесом и его командой, смог поддержать лишь «Нант». В восьми играх «Пари Сен-Жермен» потерял лишь пять очков (одна ничья и поражение в Каннах), «канареечные» недосчитались десяти (5 ничьих), остальные — куда больше. Перед последним туром многие предполагали, что разрыв сократится до минимума, поскольку «Нанту» предстоял выезд, а «Пари Сен-Жермен» играл дома с «Бордо».

Но все произошло иначе. Лидер выиграл, а парижане не смогли распечатать ворота Гаэтана Юара и остались на почтительном расстоянии от беглецов, составляющем две победы. Интересно, что ровно год назад лидировавшие тогда футболисты «Пари Сен-Жермена», опережали ближайших преследователей («Бордо» и «Марсель») также на две победы и во втором круге ликвидировать дефицит соперникам не позволили. И еще одна деталь: две команды, занимавшие последние строчки в турнирной таблице после половины пути, так и не смогли уйти из аутсайдеров и покинули первый дивизион. Так что «Пари Сен-Жермену» предстоит нелегкая задача, равно как и аутсайдерам, среди которых худшее положение у «Монпелье» и «Сошо».

Дело здесь не только в очках — отставание «Монпелье» не слишком велико, а «Сошо» и вовсе находится в тесной группе вместе с другими «отстающими», а в очевидном регрессе обеих команд, связанном, в частности, с неразумной кадровой политикой. Год назад эти клубы входили в группу лидеров, во второй половине чемпионата немного поотстали, завершив сезон в середине турнирной таблицы, а с началом нынешнего первенства продолжили движение по наклонной плоскости. Причины же очевидны. В «Сошо» летом решили хорошенько подзаработать и продали целый ряд ведущих игроков, в том числе и одного из лучших на сегодняшний день бомбардиров французского чемпионата Алена Кавелью, практически не раскошелившись на восполнение потерь, а в «Монпелье» отказались продлевать контракт с лидером команды хорватом Алешей Асановичем. Объяснения тому были просты: Асанович не молод и особой перспективы в его дальнейшем присутствии в составе вроде бы нет. Да вот поди ж ты — вернувшись на родину, Асанович блистает в «Хайдуке» и сборной, а «Монпелье» новым лидером обзавестись не сумел и быстро покатился вниз.

...И БРЕМЕНСКИМ МУЗЫКАНТАМ ТОЖЕ

В бундеслиге до окончания первого круга командам осталось сыграть еще по одному матчу, а кроме того, в отличие от французского первенства, здесь существует перерыв между двумя половинами турнира, причем довольно продолжительный, так что времени для подведения итогов будет более чем достаточно. Хотя уже сейчас можно с уверенностью сказать, что лучше всех провели первый круг дортмундская «Боруссия» и бременский «Вердер». И опять же этот вывод основывается далеко не только на занимаемых местах в турнирной таблице. Удачи дортмундцев во многом связаны с приходом в команду ранее выступавших в Италии Карлхайнца Ридле и Андреаса Меллера. Как известно, Ридле вернулся в Германию год назад и после некоторой реакклиматизации составил «ударный тандем» со швейцарским форвардом Стефаном Шапюизой, а Меллеру вообще не потребовалось времени на раскачку, и с первых дней своего пребывания в Дортмунде он стал истинным лидером команды. В «Вердере» многое определяет игра талантливого полузащитника Марио Баслера, долго подававшего надежды и наконец заигравшего в свою силу, а также удачные действия в атаке опытного Марко Боде и молодого российского нападающего Владимира Бесчастных.

В 15-м туре лидер играл в гостях с одноклубниками из Менхенгладбаха, которые в нынешнем сезоне также усилились известным футболистом, вернувшимся из-за рубежа — Штефаном Эффенбергом, и впервые за последние годы входят в число лидеров бундеслиги. Игра получилась очень увлекательной и результативной, с драматичной развязкой — за десять минут до конца матча хозяева проигрывали 1:3, но сумели сравнять счет. «Вердер» же одержал нелегкую победу над «Шальке» и вплотную приблизился к дортмундцам.

Отметим также удачи «Баварии» и «Дуйсбурга». Подопечные Джованни Трапаттони, похоже, потихоньку приходят в себя — в трех последних турах мюнхенцы одержали две победы и одну встречу завершили вничью. Любопытно, что капитан «Баварии» Лотар Маттеус в матче с леверкузенским «Байером» вернулся на свое привычное, хотя и основательно подзабытое, место в центре полузащиты. Правда, в следующем туре он не сможет продолжить этот эксперимент — резкие высказывания Маттеуса в адрес арбитра Хельмута Круга, судившего встречу «Карлсруэ» — «Бавария» в 14-м туре, повлекли за собой санкции Немецкого футбольного союза: дисквалификацию на одну игру и штраф в размере 25 тысяч марок.

Радость царит в стане «Дуйсбурга». Твердому аутсайдеру удалось наконец одержать первую победу в чемпионате, а одним из лучших в его составе, как сказал нам в телефонном разговоре шеф-редактор журнала «Киккер» Карл-Хайнц Хайманн, был российский полузащитник Игорь Шалимов.

А. ШМУРНОВ.

ГЕРМАНИЯ

15-й тур

«Бохум» — «Байер-05» Ю — 2:1 (Вальдох, 31, Вегманн, 55 — с пенальти; Пасслак, 86).

«Вердер» — «Шальке-04» — 2:1 (Хобш, 49, Херцог, 62; А. Мюллер, 79).

«Динамо» — «Карлсруэ» — 1:1 (Экстрём, 68; Шмитт, 73).

«Бавария» — «Байер-04» Л — 2:1 (Нерлингер, 43, Маттеус, 77 — с пенальти; Кирстен, 31).

«Гамбург» — «Кайзерслаутерн» — 0:0.

«Боруссия» М — «Боруссия» Д — 3:3 (Херрлих, 18, Далин, 81, Фах, 90; Цорк, 10, Шапюиза, 23, 45).

«Фрайбург» — «Штутгарт» — 2:0 (Тодт, 48, Кардосо, 63 — с пенальти).

«Кёльн» — «1860 Мюнхен» — 2:1 (Польстер, 70, Янссен, 86; Пакульт, 76).

«Дуйсбург» — «Айнтрахт» — 1:0 (Хопп, 2).

Матчи 17-го тура

«Боруссия» М — «Байер-05» — 1:0 (Херрлих, 30).

«Кёльн» — «Кайзерслаутерн» — 0:1 (Кунтц, 32).

«Бохум» — «Карлсруэ» — 0:1 (Шмитт, 36).

Бомбардиры: 11 — Кардосо («Фрайбург»), 10 — Мёллер, Шапюиза (оба — «Боруссия» Д), Херрлих («Боруссия» М), 9 — Польстер («Кёльн»).

		И	В	Н	П	М	О
1.	«Боруссия» Д	15	10	4	1	35—14	24
2.	«Вердер»	15	10	3	2	30—16	23
3.	«Боруссия» М	16	8	5	3	33—19	21
4.	«Кайзерслаутерн»	16	8	5	3	24—19	21
5.	«Фрайбург»	15	8	3	4	30—21	19
6.	«Бавария»	15	6	7	2	29—21	19
7.	«Карлсруэ»	16	6	7	3	25—22	19
8.	«Гамбург»	15	7	4	4	26—15	18
9.	«Байер-04»	15	5	7	3	27—19	17
10.	«Штутгарт»	15	6	4	5	29—29	16
11.	«Айнтрахт»	15	5	4	6	16—23	14
12.	«Шальке-04»	15	3	7	5	19—19	13
13.	«Кельн»	16	4	5	7	25—33	13
14.	«Байер-05»	16	2	6	8	15—24	10
15.	«Динамо»	15	3	3	9	15—28	9
16.	«Бохум»	16	3	2	11	16—36	8
17.	«1860 Мюнхен»	15	1	5	9	14—28	7
18.	«Дуйсбург»	15	1	3	11	10—32	5

ФРАНЦИЯ

19-й тур

«Пари Сен-Жермен» — «Бордо» — 0:0.

«Канн» — «Нант» — 0:1 (Локо, 68).

«Лион» — «Мартиг» — 3:0 (Гава, 7, Морис, 45, С. Рош, 60).

«Метц» — «Страсбур» — 3:2 (Пуже, 37, Зителли, 69, Пире, 88; Созе, 23, 42).

«Каен» — «Ланс» — 0:0.

«Осер» — «Сошо» — 4:0 (Верлаат, 32 — с пенальти, Саиб, 38, Сильвестр, 67, Ланде, 69).

«Бастия» — «Монако» — 2:2 (Казанова, 65, Родригес, 70; Тюрам, 2, Джоркаефф, 13 — с пенальти).

«Ницца» — «Сент-Этьенн» — 3:0 (Сандьяк, 47, Моро, 68 — в свои ворота, Шауш, 85).

«Лилль» — «Гавр» — 1:1 (Денделе, 71; Диавара, 80).

«Ренн» — «Монпелье» — 2:2 (Ламбер, 17, Грасси, 65; Ризетто, 14, Аликарте, 50).

Бомбардиры: 12 — Локо («Нант»), 11 — Кавелья («Гавр»), Уэдек («Нант»), 10 — Толо («Мартиг»), 9 — Валдеир («Бордо»).

		И	В	Н	П	М	О
1.	«Нант»	19	11	8	0	36—16	41
2.	«Пари Сен-Жермен»	19	10	5	4	29—16	35
3.	«Лион»	19	9	6	4	29—20	33
4.	«Канн»	19	9	4	6	27—17	31
5.	«Осер»	19	7	9	3	33—18	30
6.	«Страсбур»	19	9	3	7	26—21	30
7.	«Бордо»	19	8	6	5	27—24	30
8.	«Ланс»	19	7	8	4	25—18	29
9.	«Мартиг»	19	7	6	6	25—27	27
10.	«Ренн»	19	6	6	7	23—30	24
11.	«Сент-Этьенн»	19	6	5	8	23—22	23
12.	«Монако»	19	5	8	6	17—16	23
13.	«Метц»	19	6	5	8	21—28	23
14.	«Бастия»	19	5	6	8	21—28	21
15.	«Гавр»	19	3	11	5	19—23	20
16.	«Лилль»	19	5	5	9	13—23	20
17.	«Каен»	19	5	3	11	19—27	18
18.	«Ницца»	19	4	6	9	17—26	18
19.	«Сошо»	19	5	3	11	21—38	18
20.	«Монпелье»	19	2	9	8	16—29	15

Публике скучать некогда



Длинный язык Джона ФАШАНУ стоил ему шести тысяч фунтов.

Английская футбольная ассоциация (ФА) намерена учредить новую должность. Неудача сборной страны в отборочном турнире ЧМ-94 и невыразительное выступление в Лиге чемпионов лучшего английского клуба «Манчестер Юнайтед» подвигли футбольных чиновников на решительные действия. Как заявил исполнительный директор ФА Грэм Келли, через 18 месяцев (т. е. по окончании первенства Европы-96) будет назначен «технический директор», в обязанности которого войдет контроль за состоянием футбола в стране на всех уровнях — от детских команд до первой сборной страны. «Сейчас мы ищем подходящего человека на этот пост, — сказал Келли. — Желательно, чтобы он имел за плечами карьеру профессионального футболиста, а также был опытным организатором. От того, кому будет доверено это дело, зависит очень многое».

Пока ФА подыскивает временного кандидата, а вот в 1996 году, вполне вероятно, на должность технического директора будет назначен нынешний тренер сборной Англии Терри Венэйблс. Сам он поддерживает начинание федерации: «Мы, англичане, привыкли свысока смотреть на своих соперников. До сих пор мы с пренебрежением относились к другим футбольным культурам. Но при этом английским командам уже давно не удается выиграть ни одного крупного соревнования. Так чем же мы лучше других? Хорошо бы нашелся человек, который сможет вывести наш футбол из кризиса. Разумеется, на того, кто будет в ответе за весь английский футбол, ляжет огромная ответственность. Но, с другой стороны, перед ним откроется обширное поле деятельности».

По замыслу ФА, даже тренер сборной страны будет подотчетен техническому директору федерации. При этом последний не будет иметь права вмешиваться во внутренние дела команды: определение состава и выбор тактики останутся целиком в компетенции тренера. Заметим, что схожие обязанности Венэйблсу уже доводилось выполнять в «Тоттенхэме»: он контролировал всю работу в клубе, а подготовкой команды занимались Дуг Ливермор и Рэй Клеменс. Хотя, конечно, масштабы несопоставимы.

Кстати, о «Тоттенхэме». Вот уже половину сезона длятся его разборки с ФА. Напомним, что, обнаружив нарушения в финансовой деятельности клуба, ассоциация вынесла ему примерное наказание: 600 тысяч фунтов штрафа, исключение из розыгрыша Кубка Англии и лишение 12 очков в чемпионате страны. Первая апелляция «Тоттенхэма» привела к тому, что шесть очков были ему «возвращены», зато денежный штраф увеличен больше чем вдвое. Теперь адвокаты клуба представили новые аргументы в защиту «Хотспур», и ФА вынуждена была до повторного разбирательства дела включить команду в жеребьевку третьего раунда Кубка. Пока неизвестно, удастся ли «Тоттенхэму» сыграть в этом турнире, но президент клуба Алан Шугар, окрыленный маленькой победой, заявил, что будет и дальше бороться за отмену всех видов наказаний. По его мнению, руководство «Тоттенхэма» не совершило ничего такого, за что следовало бы взимать штраф или лишать команду честно завоеванных очков.

Тем временем новый тренер «Тоттенхэма» Джерри Фрэнсис решает задачу вывода команды из «опасной зоны» (ведь фактически, с учетом снятых очков, «Хотспур» находится сейчас на 20-м месте). На прошедшей неделе ему удалось добиться лишь двух ничейных результатов в матчах против «Челси» и «Ливерпуля». А вот дебют его коллеги Джо Ройла в «Эвертоне» был куда удачнее. Ливерпудлианцы одержали две победы в двух матчах и переместились с 22-го на 20-е место. В последней игре впервые с 17 сентября появился в стартовом составе «Эвертона» шведский полузащитник Андерс Лимпар.

Еще одна смена тренера произошла в «Астон Вилле». Место уволенного Рона Аткинсона занял Брайан Литтл. Он принял команду в день своего 41-летия, а спустя двое суток уже выводил ее на календарный матч против «Шеффилд Уэнсдей» (игра закончилась вничью—1 : 1). На руководство «Виллы» обратился с жалобой «Лестер», где Брайан Литтл работал до сих пор. Президент клуба Малькольм Джордж уверяет, что у него на руках имеется письменное обязательство беглеца «не занимать пост тренера в «Астон Вилле», если он, паче чаяния, освободится». Литтл, бывший нападающий бирмингемского клуба (он играл здесь с 1969 по 1981 год), и руководство «Виллы» полагают, что никакие законодательные нормы при переходе нарушены не были.

Как видите, английской публике скучать в эти дни не приходится, а чиновники ФА трудятся в поте лица, разбирая жалобу за жалобой. На время без внимания был оставлен даже виновник скандала года, голкипер «Саутгемптона» Брюс Гроббелаар. В понедельник истек 14-дневный срок, предоставленный ему ФА для ответа на обвинения, однако адвокаты Гроббелаара, в свою очередь, заявили протест по поводу того, что их лишили возможности ознакомиться с материалами дела. Как следствие, разбирательство было отложено еще, как минимум, на неделю, а скорее всего — гораздо дальше.

Тем временем Гроббелаар блестяще отыграл второй матч кряду, на этот раз на выезде против «Кристал Пэлас». Болельщики команды соперников аплодировали каждому удачному действию Брюса, а партнеры тщетно пытались вырвать победу. Трижды за последние 10 минут мяч после их ударов попадал в штанги ворот хозяев, однако счет в матче так и не был открыт.

Неожиданный отклик «дело Гроббелаара» нашло в заявлении, сделанном нападающим «Астон Виллы» Джоном Фашану. Обвинения в адрес вратаря «Саутгемптона» повлекли за собой цепочку разных сплетен, намеков и предположений, что, дескать, не он один мог быть замешан в «фиксировании» результатов игр. В числе прочих было названо и имя Фашану, который в отличие от Гроббелаара не пожелал принять обет молчания и разразился ответной критикой на страницах газет: «В английском футболе есть влиятельные люди — я могу назвать по крайней мере двух из них, — которым не по душе успехи темнокожего футболиста. Они пытаются любым способом испортить мне репутацию, — заявил Фашану. — Эти попытки начались полтора года назад. Сначала я обнаружил у себя дома подслушивающее устройство. Затем ко мне подослали двух проституток, а вместе с ними и фотографа, который, видимо, должен был запечатлеть меня в их компании. Моим друзьям неоднократно делались пред-

ложения шпионить за мной. Преследователей, должно быть, сильно разочаровало то, что я не подделываю паспорта, не торгую наркотиками и не занимаюсь отмыванием грязных денег. Теперь меня пытаются втянуть в историю с «продажей» матчей. Все эти игры мне совсем не по душе».

Между прочим, буквально на следующий день после того, как Фашану сделал это заявление, ФА оштрафовала его на 6 тысяч фунтов за «неспортивное поведение». Но не на поле, а... в печати. Руководству клуба «Манчестер Юнайтед» не понравилось предыдущее выступление Фашану на страницах прессы, в котором форвард «Манчестера» Эрик Кантона был назван «злобным и опасным» игроком, постоянно пытающимся «учинить самосуд над соперниками», и оно пожаловалось в ФА. Фашану был наказан. Впрочем, в бирмингемском клубе уже давно сложилась традиция нелестно отзываться об игроках из Манчестера: пять лет назад Пол Макграт, перешедший из «Юнайтед» в «Астон Виллу», обрушился с критикой в адрес своего бывшего клуба, за что также был оштрафован на 8500 фунтов стерлингов.

Что же касается Фашану, не успела ФА вынести решение по одному его заявлению, как уже надо разбираться с другим. Впрочем, сам Джон уже давно привык к такой круговерти событий — ведь он не только профессиональный футболист, но и преуспевающий бизнесмен, и звезда телеэкрана, а с недавних пор еще и эксперт ЮНИСЕФ по проблеме африканских беженцев. «Астон Вилле», как и прежнему его клубу — «Уимблдону», иногда приходится мириться с отсутствием Джона на играх и тренировках из-за его поездок, скажем, в Уганду или Руанду. Правда, сейчас Джон находится в Англии, где, используя свои деловые связи, ищет потенциальных спонсоров ЮНИСЕФ, которые могли бы помочь в благоустройстве лагерей беженцев из бедствующих центральноафриканских стран.

В заключение скажем несколько слов об играх очередного тура чемпионата Англии.

«Манчестер Юнайтед», приехавший в Лондон без травмированных Шмейхеля (он выбыл минимум на месяц), Гиггза, Кина и Шарпа, довольствовался ничьей с «Арсеналом» и уступил первую строчку в таблице «Блэкберну», который одержал пятую победу подряд. Правда, манкунианцы совершили маленький подвиг, не позволив отличиться Иану Райту, неизменно забивавшему в предыдущих своих 12 матчах в каких бы то ни было соревнованиях (рекорд клуба). Два очка потерял «Ньюкасл», явно сбавивший обороты. Справедливости ради заметим, что из-за травмы пять игр в составе команды не появлялся ее лучший бомбардир Энди Коул. На этот раз он вышел на поле и «свой» гол забил, однако датчанин Клаус Томсен спас очко аутсайдеру — «Ипсвичу» — за минуту до финального свистка. Ну а главным неудачником последних туров можно смело признать «Ноттингем». Возвращенцы из первой лиги, еще недавно уверенно занимавшие второе место, вот уже пять игр (четыре из которых они проиграли) не могут забить ни одного гола.

М. МЕЛЬНИКОВ.

Отложенные матчи

«Лестер» — «Арсенал» — 2:1 (Ормондройд, 16, Лоу, 28; И. Райт, 19 — с пенальти).

«Тоттенхэм» — «Челси» — 0:0.

16-й тур

«Арсенал» — «Манчестер Юнайтед» — 0:0.

«Блэкберн» — «Куинз Парк Рейнджерс» — 4:0 (Саттон, 9, Ширер, 56, 66 — с пенальти, 81).

«Челси» — «Эвертон» — 0:1 (Райдаут, 39).

«Кристал Пэлас» — «Саутгемптон» — 0:0.

«Лидс» — «Ноттингем Форест» — 1:0 (Н. Уилан, 60).

«Ливерпуль» — «Тоттенхэм» — 1:1 (Фаулер, 39 — с пенальти; Раддок, 77 — в свои ворота).

«Манчестер Сити» — «Уимблдон» — 2:0 (Флиткрофт, 7, Рёсслер, 89).

«Ньюкасл» — «Ипсвич» — 1:1 (Коул, 86; Томсен, 89).

«Норвич» — «Лестер» — 2:1 (Ньюсом, 56, Сатч, 90; Дрэйпер, 22).

«Вест Хэм» — «Ковентри» — 0:1 (Баст, 58).

«Астон Вилла» — «Шеффилд Уэнсдей» — 1:1 (Аткинсон, 15; Эвертон, 57).

Бомбардиры: 15 — Фаулер («Ливерпуль»). 13 — Саттон, Ширер (оба — «Блэкберн»). 10 — Канчельскис («Манчестер Юнайтед»), Клинсманн («Тоттенхэм»), И. Райт («Арсенал»), Уолш («Манчестер Сити»).

		И	В	Н	П	М	О
1.	«Блэкберн»	16	11	3	2	35—13	36
2.	«Манчестер Юнайтед»	16	11	2	3	31—10	35
3.	«Ньюкасл»	16	10	4	2	34—17	34
4.	«Ливерпуль»	16	9	3	4	33—17	30
5.	«Ноттингем Форест»	16	8	4	4	25—16	28
6.	«Лидс»	16	8	3	5	24—19	27
7.	«Манчестер Сити»	16	7	4	5	27—25	25
8.	«Челси»	16	7	3	6	25—20	24
9.	«Норвич»	16	6	6	4	15—14	24
10.	«Ковентри»	16	6	4	6	19—26	22
11.	«Саутгемптон»	16	5	6	5	23—26	21
12.	«Арсенал»	16	5	5	6	18—16	20
13.	«Кристал Пэлас»	16	5	5	6	15—18	20
14.	«Тоттенхэм»	16	5	4	7	25—31	19
15.	«Шеффилд Уэнсдей»	16	4	6	6	17—23	18
16.	«Уимблдон»	16	5	3	8	17—28	18
17.	«Вест Хэм»	16	5	2	9	9—17	17
18.	«Куинз Парк Рейнджерс»	16	4	4	8	23—31	16
19.	«Астон Вилла»	16	3	5	8	20—28	14
20.	«Эвертон»	16	3	5	8	12—24	14
21.	«Лестер»	16	3	3	10	17—29	12
22.	«Ипсвич»	16	3	2	11	15—31	11

КОКТЕЙЛЬ-БОЛ

111 ЛЕТ ОЖИДАНИЯ

Сенсация на «Айброкс Парке»: Кубок шотландской лиги выиграл никому дотоле не известный клуб первого дивизиона «Райт Роверс» из небольшого городка Киркалди. Его соперником по финалу был 35-кратный чемпион Шотландии, 29-кратный обладатель Кубка страны, 9-кратный обладатель Кубка лиги «Селтик» (Глазго). Завершив основное и дополнительное время вничью, футболисты «Райта» без промаха били послематчевые пенальти, а вот удар капитана «Селтика» Пола Макстея сумел парировать Скотт Томсон.

«Райт» впервые завоевал один из призов большого футбола за свою 111-летнюю историю. В прошлом сезоне клуб покинул высшую лигу, заняв 11-е место в чемпионате страны, а сейчас он находится лишь на четвертой позиции в первом дивизионе. Тренирует команду бывший игрок сборной Северной Ирландии Джимми Николл, выступавший в свое время за «Манчестер Юнайтед» и «Глазго Рейнджерс».

Если успех провинциальной команды можно назвать неожиданным, то в неудаче «Селтика» какая-то доля закономерности все же есть. Вот уже пять лет некогда славный клуб не может выиграть ни один из трех турниров (чемпионат, Кубок страны, Кубок лиги). С появлением в клубе в начале года канадского миллионера Фергюса Макканна (сейчас он занимает должность исполнительного директора) дела чуть было не обанкротившегося «Селтика», казалось, пошли в гору. Одно время он даже лидировал в национальном чемпионате. Но с тех пор «Селтик» не выигрывал вот уже два месяца.

Ну а «Райту» будущей осенью предстоит дебют на европейской арене — ведь обладатель Кубка лиги получает место в Кубке УЕФА.

КУБОК ШОТЛАНДСКОЙ ЛИГИ
ФИНАЛ

Глазго. «Селтик» —«Райт Роверс» — 2:2 (Кроуфорд, 18, Делзел, 86; Э. Уокер, 32, Николс, 84), по пенальти — 5:6.

еженедельник ФУТБОЛ

© «Футбол» Факс: 924-91-44
Реклама по тел. 924-96-25.
Наш адрес: 101913, ГСП, Москва, К-62, ул. Архипова, 8.

Учрежден Федерацией футбола СССР
Зарегистрирован в Госкомпечати СССР
Свидетельство № 1207
Еженедельник отпечатан в ИПК «Московская правда», 123845, ГСП, Д-22, ул. 1905 года, д. 7.

Главный редактор Олег Кучеренко

Редакция: Павел Алешин, Евгений Бирун (отв. секретарь), Аксель Вартанян, Олег Винокуров (зам. главного редактора), Виктор Матвеев (коммерческий директор), Михаил Мельников, Леонид Немировский, Иван Тимошкин, Александр Федоров, Виктор Цецорин (зам. главного редактора по производству), Александр Шмурнов, Юрий Юдин.

№ 49 (1799) Заказ № 4715 Подписано в печать 2.XII.94. Московский тираж 170000 экз.