10 — 17 АВГУСТА

ИЗДАЕТСЯ С МАЯ 1960 ГОДА.

ЕЖЕНЕДЕЛЬНИК

ФУТБОЛ 2002

№ 32
(2198)

ИТОГИ КОНКУРСА «ВЫИГРАЙ ЧМ-2002»

ЖРЕБИЙ ВЫБРАЛ 5 СЧАСТЛИВЧИКОВ, КОТОРЫЕ ПОЛУЧАТ ПО 10000 РУБЛЕЙ

Подробности на странице 48.

ЕЩЕ ОДИН ДЖОКЕР «СПАРТАКА»



Молодежь «Спартака» наступает: Дмитрий Сычев, Дмитрий Кудряшов, а теперь и Александр ДАНИШЕВСКИЙ, забивший победные мячи в матчах с московским «Динамо» (на снимке) и с «Анжи».

Фото Сергея КОЛГАНОВА.

КОЛОНКА РЕДАКТОРА

ИГРАЕМ В СОСТАВ

Помните крылатую фразу из фильма «Операция «Ы» и другие приключения Шурика»: «Огласите весь список, пожалуйста...»?

Валерий Газзаев при оглашении всего списка кандидатов в сборную России даже перестарался, назвав имена аж 59 игроков. Среди них, естественно, наибольшее представительство имеет ЦСКА – 15 футболистов, да еще Пиюк, отданный им в аренду «Торпедо»-ЗИЛ. Президент армейского клуба Евгений Гинер может торжествовать, ибо этот список как бы одобряет ту селекционную политику, которую он доселе проводил: что ни игрок ЦСКА – то кандидат в сборную.

Вся эта процедура объявления расширенного донельзя списка кандидатов в сборную была похожа на какую-то игру, в которой неизвестно, кто с кем и во что играл. Ясно, что, когда дойдет до дела, он сократится чуть ли не втрое. Вот там уже и увидим, на кого конкретно делает ставку Газзаев.

Можно, конечно, и сейчас порассуждать на тему о том, кто попал, а кто не попал в список кандидатов, что у нас общепринято. Но это так, для сотрясения воздуха. Вообще же выбор игроков, определение состава всегда остается за тренером, и только за ним, ибо он, а не мы с вами, отвечает за игру и результаты.

На исполкоме РФС было подтверждено, что тренером молодежной сборной России назначен Андрей Чернышов. Честно говоря, поразился той храбрости, с которой он занял этот пост. Игрок Чернышов достаточно известный, но чтобы вот так сразу взяться тренировать фактически вторую команду страны без должной практики и опыта, надо быть действительно смелым человеком. Это что, очередной эксперимент?

Молодежная сборная теперь на два сезона приобретает еще и олимпийский статус и поведет борьбу за то, чтобы попасть в 2004 году в Грецию. Три Олимпиады после Сеула, где наша команда стала чемпионом, мы уже пропустили. А что будет сейчас? Дай-то Бог, как говорится, Чернышову удачи, без которой в столь сложном предприятии не обойтись.

21 августа сборная России в Москве проведет в обновленном составе товарищеский матч со шведами, а 7 сентября – первую отборочную игру ЧЕ-2004 с ирландцами. Вот тогда у нас и появится возможность поговорить о нашей команде более предметно. А пока изучайте список кандидатов в ее состав и прикидывайте свои варианты.

Олег КУЧЕРЕНКО.

Андрей СКВОРЦОВ

ДВУМЯ СОСТАВАМИ

В недалеком советском прошлом, помнится, существовал такой приз большого футбола — «Двумя составами». Его вручали по итогам сезона клубу, добившемуся наибольших успехов в своеобразном двоеборье, в котором учитывались результаты как основы, так и дубля. Но речь пойдет не об успехах дублеров и суммарном количестве очков в «общем зачете», победа в котором сейчас приносит разве что моральное удовлетворение. Так получилось, что все три лидера — «Локомотив», ЦСКА и «Спартак», обладающие не только длинными, но и квалифицированными скамейками запасных, ведут борьбу за чемпионский титул, можно сказать, двумя составами. И нередко представители «второго эшелона», до поры до времени находившиеся в резерве, выходят на первый план. Вот и в центральном матче 18-го тура между московскими «Спартаком» и «Динамо» победу девятикратному чемпиону страны, за который выступала добрая половина вчерашних резервистов, принес точный удар одного из них.

Начало встречи прошло с преимуществом «Динамо», которое с самого начала обозначило свою атакующую модель: одно-два касания мяча, точная передача на 25 — 30 метров с обязательной попыткой нанести удар по воротам. Первый опасный момент у ворот Левицкого организовал Панов, но выведенный им практически один на один Булыкин умудрился отправить мяч мимо цели. «Спартак», в отличие от соперника, свои опасные моменты создал на базе ошибок бело-голубых (голубыми, правда, были только номера на их футболках). Дебютная горячка завершилась столкновением голкипера «Спартака» с Харлачевым, в результате чего последний был вынужден отказаться от продолжения игры и покинуть поле.

«Спартак» взял на вооружение тактику «точечных бомбардировок», вскрывавших уязвимые места в обороне «Динамо». Сперва трио центральных защитников не уследило за Бесчастных, который из района 11-метровой отметки пробил в руки Березовскому, а вскоре вратаря заставил потрудиться Эссиен Фло. Основная угроза воротам «Динамо» исходила с левого фланга, где курсировал Цихмейструк, тогда как правый был задействован в гораздо меньшей степени. Оживление на нем в одном из эпизодов вызвал Булыкин, решивший продемонстрировать свою верность идеалам «фэйр плей» в ситуации, того совершенно не требовавшей. Не поверив в молчание судейского сви-

Дмитрий БУЛЫКИН (№17) упускает верный шанс открыть счет в матче «Спартак» — «Динамо».



Фото С.КОЛМАНОВА



стка, никак не отреагировавшего на произвольное падение соперника, Булыкин добровольно передал мяч «Спартаку», который едва не наказал динамовцев за этот щедрый подарок. Вряд ли семнадцатому номеру «Динамо» не давали покоя лавры Семшова — и тренер сборной у нас теперь другой, и критерии отбора в нее вроде бы тоже обещают быть другими — скорее имела место элементарная невнимательность.

В первом тайме обе стороны в основном использовали длинный и средний пас, и если для команд, которые тренирует Прокопенко, это является одной из основных характеристик, то «Спартак» приятно удивил поступательным движением вперед, быстрым розыгрышем мяча без заплетающего атаки плетения «кружев» и ударами с разных дистанций. От-



Защитники «Локомотива» (в белой форме) редко позволяли торпедовцам бить по воротам Сергея Овчинникова.

сутствие лидера спартаковцев Егора Титова, пропускавшего матч из-за перебора желтых карточек, в целом не сказалось на качестве игры. Занявший позицию опорного полузащитника Парфенов, к которому от Титова перешла и капитанская повязка, смотрелся в этой роли даже убедительнее, обходясь в отборе без присущей ему излишней жесткости (к сожалению, едва ли не единственное ее проявление привело к тяжелейшей травме само-

Дмитрия ПАРФЕНОВА, получившего серьезную травму, транспортируют к машине «скорой помощи».



го Парфенова) и без промедления отправляя мяч вперед.

А «Динамо» уже давно играет без футболиста, которому перед началом сезона отводилась роль лидера. Но и без Кобелева — пусть кому-то эта мысль видится крамольно-парадоксальной — «Динамо» выглядит в атаке гораздо мобильнее и интереснее: нет былой медлительности, граничащей с вальяжностью, да и неточностей при передачах стало пусть и ненамного, но меньше. По сравнению же с последними матчами появился еще один отрадный момент: из атакующего арсенала «бело-голубых» почти исчез такой противоречащий здравому смыслу элемент, как навесы на не отличающегося гренадерским ростом Панова. Для того чтобы раз и навсегда отказаться от столь сомнительного продолжения атак, совершенно не обязательно просматривать видеозапись приснопамятного товарищеского матча между сборными Израиля и России (4:1 не в нашу пользу, если кто запамятовал счет), где игроки средней линии не находили ничего более оригинального, чем загружать верховыми мячами «героя Сен-Дени».

Панов вновь был предельно активен, отрабатывая по всей ширине поля, и доставлял спартаковской обо-

МТС
GSM
Мобильные ТелеСистемы
МТС – ОФИЦИАЛЬНЫЙ ПАРТНЕР
ЧЕМПИОНАТА РОССИИ
ПО ФУТБОЛУ

роне куда больше проблем, чем Булыкин. Настоящим заводилой показал себя Кироман, несколько раз блеснувший незаурядным дриблингом, изящно при этом укладывая на газон своих оппонентов. До перерыва динамовский «свободный художник» чаще объявлялся на правом фланге, перехватывая эстафетную палочку у Чеснаускиса, который стал больше времени уделять оборонительным действиям. На противоположном краю вышедший на замену Гришин такой поддержки не получал и не успевал закрывать его «от и до». Югославский легионер не раз оказывался в центре внимания и после перерыва. В начале второго тайма его слаломный рейд, включивший в себя обыгрыш Митрески, продолжился до штрафной площади «Спартака», где был, как показалось, прерван с нарушением правил. Цихмейструк, выполняя подкат, сыграл в ногу Коромана, но главный арбитр оставил этот эпизод без внимания, упустив заключительный «кадр», хотя по степени очевидности этот фол был равнозначен тому, что привел к назначению 11-метрового в ворота «Динамо» в матче первого круга.

К середине тайма «Спартак» перехватил инициативу, обратив защитников гостей в некое подобие паники. Стушевавшаяся перед поступательным напором противника оборона «Динамо» стала напоминать проходной двор: чаще обычного срабатывали забегания.

Гол Данишевского выглядел абсолютно закономерным с точки зрения логики игры, но он вполне мог и не состояться, если бы Березовский не сыграл столь самоуверенно, стараясь зафиксировать уходивший от него мяч. В дальнейшем голкипер сборной Армении вволю набегался в окрестностях своей штрафной, работая «чистильщиком», — настолько безоглядно жаждавшие отыграться партнеры оголяли свои тылы. Создавалось впечатление, что если бы «Спартаку» потребовалось одержать победу с разностью в 2 — 3 мяча, в оставшееся время он наверняка отыскал бы резервы для усиления игры и справился с этой задачей.

Подопечные же Проко-



Фото С.ДРОНЯЕВА

Торжественная церемония официального открытия нового стадиона «Локомотив».

«ЛОКОМОТИВ» — «ТОРПЕДО» — 1:0

«Локомотив» (Москва) — «Торпедо» (Москва) — 1:0 (0:0). Москва. 3 августа. Стадион «Локомотив». 11000 зрителей. Судьи: М.Ходырев — 8,2, П.Гинзбург, В.Кулагин (все — Москва). Инспектор — А.Савкин (Балашиха). Гол: Маминов (56).

«Локомотив»: С.И.Овчинников, Нижегородов, Дроздов, Игнашевич, Маминов, Обиора (Сенников, 73), Лоськов, Пашинин, Бузникин (Обрадович, 87), Евсеев, Вучичевич (Баба Адаму, 52).

«Торпедо»: Воробьев, Малай, Йолович, Кормильцев (Волков, 68), Лухвич, Аджинджал, Семшов, Махмутов (Саджая, 67), Леонченко, Будылин (Кузьмичев, 62), Лебеденко.

Предупреждены: Махмутов (11 — грубая игра), Аджинджал (25 — грубая игра), Дроздов (26 — грубая игра).

56'. Бузникин вошел в штрафную гостей, дойдя почти до лицевой линии, развернулся и откинул мяч под удар набегавшему Маминову. Тот пробил низом в дальний от Воробьева правый угол — **1:0.**

«УРАЛАН» — «ТОРПЕДО»-ЗИЛ — 1:0

«Уралан» (Элиста) — «Торпедо»-ЗИЛ (Москва). Элиста. 3 августа. Стадион «Уралан». 5500 зрителей. Судьи: С. Фурса — 8,0, В. Лебедев, Н. Голубев (все — Санкт-Петербург). Инспектор — В. Кузнецов (Омск). Гол: Циклаури (12, с пенальти).

«Уралан»: Филимонов, Чугайнов, Кузьмин, Колодин, Боков, Казаков, Семочко, Гашкин (Соловьев, 68), Аджинджал, Циклаури (Оспешинский, 90), Аваков (Вязьмикин, 57).

«Торпедо»-ЗИЛ: Астахов, Корнаухов, Ризвич, Д.Н.Смирнов, Шустиков, Бородкин (Перешивалов, 81), Шерстнев (Цаплин, 30), Белецкий (Степанов, 72), Леонов, Д.А. Смирнов, Ковалев.

Предупреждены: Колодин (33 — недисцип. поведение), Гашкин (37 — грубая игра), Аджинджал (69 — недисцип. поведение), Цаплин (75 — грубая игра). **Предупрежден** и на 18-й минуте за вторую желтую карточку **удален** с поля Д.Н.Смирнов.

12'. Циклаури справа прострелил на Авакова, но того грубо на газон в своей штрафной площадке уложил Д.Н.Смирнов. Пенальти четко реализует Циклаури, пробив в правый нижний угол — **1:0.**

«АЛАНИЯ» — «СОКОЛ» — 3:2

«Алания» (Владикавказ) — «Сокол» (Саратов) — 3:2 (2:0). Владикавказ. 3 августа. Республиканский стадион «Спартак». 20000 зрителей. Судьи: А.Колобаев — 8,2, И.Плахов, В.Бобык (все — Москва). Инспектор — Ю.Звягинцев (Москва). Голы: Деметрадзе (17), Кусов (22), Балтиев (59), Сакиев (60), Ашветия (68). На 65-й минуте Деметрадзе не реализовал пенальти (вратарь).

«Алания»: Габулов, Пагаев, Агаев, Свидерский, Кусов (Тарловский, 72), Тетрадзе, Г.Базаев, Бестаев (Р.Битаров, 79), Пауло Эмилио, Деметрадзе, Ашветия (Д.Базаев, 83).

«Сокол»: Захарчук, Черкес, Гарин (Бугаков, 24), Адиев (Сакиев, 54), Челядинский, Бавыкин, Храпковский, Володенков, Балтиев, Федьков, Качуро (Тарасов, 72).

Предупреждены: Захарчук (19 — грубая игра), Бугаков (26 — грубая игра), Володенков (34 — грубая игра), Качуро (39 — недисцип. поведение), Пагаев (42 — грубая игра).

17'. Бестаев пасует в штрафную, Деметрадзе опережает Захарчука и забивает в пустые ворота — **1:0. 22'.** Ашветия получает мяч в штрафной «Сокола», пасует вдоль линии ворот, и Кусов в броске головой переправляет мяч в сетку — **2:0. 59'.** Балтиев со штрафного подает на дальнюю штангу, мяч минует вратаря Габулова, защитников хозяев и неожиданно влетает в ворота — **2:1. 60'.** Сакиев получает мяч от Бугакова и, чуть не доходя до линии штрафной, хлестко бьет в правый от вратаря угол — **2:2. 68'.** Г.Базаев слева подает угловой, Захарчук на выходе промахивается, и Ашветия головой переправляет мяч в сетку — **3:2.**

«ШИННИК» — «РОТОР» — 1:0

«Шинник» (Ярославль) — «Ротор» (Волгоград) — 1:0 (0:0). Ярославль. 3 августа. Стадион «Шинник». 14000 зрителей. Судьи: Н.Иванов (Санкт-Петербург) — 8,5, О.Антошкин (Рязань), Т.Калугин (Москва). Инспектор — С.Шапиро (Нижний Новгород). Гол: Герасименко (62).

«Шинник»: Сафонов, Фузайлов, Жиров, Дубинский, Васильев, Кульчий, Гришин, Хомуха (Клюев, 66), Скоков, Герасименко (Шевченко, 80), Лосев (Берко, 55).

«Ротор»: Чичкин, Олеников, Борзенков, Радкевич, Алдонин, Смирнов, Дубенский (Кривов, 24), Трифонов (Котовенко, 75), Есипов, Зернов (Павлюченко, 72), Зубко.

Предупреждены: Дубенский (17 — грубая игра), Дубинский (47 — грубая игра), Фузайлов (82 — неспорт. поведение), Скоков (83 — грубая игра).

62'. Ярославцы заработали угловой у ворот «Ротора». Хомуха из углового сектора короткой передачей отпасовал мяч Гришину, тот вошел в штрафную, прострелил вдоль ворот, и Герасименко головой направил мяч в сетку ворот Чичкина — **1:0.**

«КРЫЛЬЯ СОВЕТОВ» — ЦСКА — 0:2

«Крылья Советов» (Самара) — ЦСКА — 0:2 (0:2). Самара. 3 августа. Стадион «Металлург». 16000 зрителей. Судьи: И. Егоров (Нижний Новгород) — 8,1, О. Поглазов (Йошкар-Ола), А. Малородов (Саратов). Инспектор — Э. Лакомов (Азов). Голы: Гусев (9), Попов (10).

«Крылья Советов»: Лавренцов, Овие, Бушманов, Шунейко (Дохоян, 14), Лильо, Каряка, Радимов, Ковба, Гаушо (Булыга, 46), Бобер (Тихонов, 85), Пошкус.

ЦСКА: Нигматуллин, Шемберас, Соломатин, Яновский, Гусев (В. Березуцкий, 82), А. Березуцкий, Лайзанс (Трипутень, 80; Беркетов, 88), Попов, Евсиков, Рахимич, Шершун.

Предупреждены: Рахимич (15 — грубая игра), Радимов (37— недисцип. поведение), Соломатин (61 — грубая игра), Лайзанс (70 — грубая игра), Дохоян (75 — грубая игра), Гусев (82 — недисцип. поведение).

9'. Получив пас от Лайзанса на углу штрафной, Попов при попустительстве центральных защитников «Крыльев» перебросил мяч через выбежавшего из ворот Лавренцова. Гусев забивал уже в пустые ворота — **0:1. 10'.** Удар Попова вышедший из ворот Лавренцов отбил прямо на Шемберараса, тот повторным ударом направил мяч в перекладину, но Попов все же добивает его в ворота — **0:2.**

«РОСТСЕЛЬМАШ» — «АНЖИ» — 2:0

«Ростсельмаш» (Ростов-на-Дону) — «Анжи» (Махачкала). 2:0 (1:0). Ростов-на-Дону. 3 августа. Стадион «Олимп — XXI век». 6000 зрителей. Судьи: М.Веселовский — 8,4, Л. Койда, В.Енютин (все — Москва). Инспектор — Н.Богомолов (Москва). Голы: Фоменко (21), Осинов (85, с пенальти).

«Ростсельмаш»: Близнюк, Куприянов, Шмаров, Лущан, Осинов, Акопянц (Крушчич, 70), Микитин, Фоменко, Адамов (Деменко, 46), Злыднев (Даценко, 58), Малыгин.

«Анжи»: Армишев, Переменин, Прудиус (Алексеев, 46, Баматов, 72), Аксенов, Агаларов, Мжаванадзе, Будунов, Глоголац, Стойкович, Хамзич (Савельев, 40), Митрофанов.

Предупреждены: Микитин (24 — грубая игра), Будунов (54 — неспорт. поведение), Мжаванадзе (60 — неспорт. поведение).

21'. Осинов получает мяч в штрафной площади справа, сильно бьет низом, Армишев парирует мяч, однако первым на добивание успевает Фоменко и отправляет мяч в пустые ворота — **1:0. 85'.** Деменко набирает ход на левом фланге, обыгрывает двух соперников и врывается в штрафную, где его останавливают недозволенным приемом. Судья указывает на одиннадцатиметровую отметку. Осинов бьет в левый от вратаря нижний угол — **2:0.**

«СПАРТАК» — «ДИНАМО» — 1:0

«Спартак» (Москва) — «Динамо» (Москва) — 1:0 (0:0). Москва. 3 августа. Стадион «Торпедо» им. Э. Стрельцова. 9000 зрителей. Судьи: В.Иванов — 8,8, А.Лукашин, А.Цветнов (все — Москва). Инспектор — К.Доронин (Москва). Гол: Данишевский (66).

«Спартак»: Левицкий, Тчуйссе, Митрески, Кебе, Ананко, Баранов, Парфенов (Абрамидзе, 87), Кудряшов, Эссиен Фло (Данишевский, 65), Цихмейструк (Павленко, 68), Бесчастных.

«Динамо»: Березовский, Коваленко, Точилин, Брабец, Хиски, Дятель, Панов, Чеснаускис, Булыкин (Архипов, 86), Харлачев (Гришин, 16), Короман.

Предупрежден Кебе (40 — неспорт. поведение).

66'. С правого угла вратарской Данишевский, только что вышедший на замену, бьет точно в угол ворот Березовского — **1:0.**

«САТУРН-REN TV» — «ЗЕНИТ» — 1:2

«Сатурн-REN TV» (Московская область) — «Зенит» (Санкт-Петербург) — 1:2 (0:0). Раменское. 3 августа. Стадион «Сатурн». 12000 зрителей. Судьи: Ю. Баскаков — 8,7, А. Монахов, И. Котковский (все — Москва). Инспектор — Б. Рябко (Краснодар). Голы: Мудринич (56), Рогачев (69), Кержаков (90).

«Сатурн-REN TV»: Помазун, Микадзе, Сосновский, Ребежа, Джякштас, Мелешин, Горшков, Принс Амоако, Йолдич (Гагро, 81), Медведев (Рогачев, 46), Мовсесьян.

«Зенит»: Малафеев, Лепехин, Овсепян, Цветков, Спивак, Игонин (Филатов, 82), Коноплев, Горовой (Мицейка, 86), Мудринич, Аршавин, Кержаков.

Предупреждены: Сосновский (52 — грубая игра), Игонин (61 — грубая игра), Микадзе (71 — грубая игра), Мелешин (73 — грубая игра), Кержаков (90 — неспорт. поведение).

56'. Мудринич бьет со штрафного с левого фланга в дальний угол. Мяч, задев Сосновского, влетает в сетку — **0:1. 69'.** Рогачев врывается в штрафную и пасует Мелешину. Его удар парирует Малафеев, но Рогачев первым успевает на добивание — **1:1. 90'. См. «Голопанораму» — 1:2.**

чера, а в этой игре выпавший из обоймы. Видимо, не от хорошей жизни пришлось Виктору Прокопенко выпустить на поле не совсем восстановившегося бельгийского «возвращенца», да и выход на замену необстрелянного Архипова случился, скорее всего, от безысходности.

В этой связи немного странной выглядит ситуация с использованием периода дозаявок, которого с таким нетерпением ожидал главный тренер «Динамо», не раз говоривший о необходимости притока «свежей крови». Только вот почему-то не течет эта «кровь» по направлению к Новогорску, где, похоже, больше озабочены возведением новой суперсовременной базы по до-



Фото М.ГУСЕВА

Герой матча «Ростсельмаш» — «Анжи» Михаил ОСИНОВ (слева) делает очередной навес в штрафную площадь гостей.

нецкому образу и подобию (к слову, вотчина «Шахтера» воображение действительно потрясает), чем комплектацией состава.

Победа «Спартака» заставила держать себя в тонусе начавших свои матчи чуть позже «Локомотив» и ЦСКА, обладающих еще более длинной, чем у конкурента, скамейкой запасных, что позволяет им практически безболезненно переживать локальные потери. Правда, формировалась эта скамейка разными способами: железнодорожники заполняли вакансии планомерно, от года к году по крупицам собирая игроков, подходящих под определенные характеристи-

ки, а армейцы действовали максимально оперативно (последний пример — Руслан Нигматуллин), не слишком ограничивая себя в финансовом плане. То, что в ходе такой селекции накопился определенный балласт наподобие Беркетова, иначе как издержками оперативности и не объяснишь.

Кстати, Нигматуллин, вычеркнувший одним росчерком пера полгода из своей карьеры, все-таки не утратил своих лучших качеств за время вынужденного простоя. Сойдя с корабля на бал, он без видимых проблем вписался в армейскую команду. Во встрече с «Крыльями Советов» первый номер российской сборной уверенно руководил действи-

ями защитников, не забывая указывать им на огрехи, а во втором тайме несколько раз выручил своих новых партнеров.

Собственно говоря, в первые 45 минут работы у Нигматуллина в плане отражения ударов не было совершенно. Да и его коллега Лавренцов, получив свою порцию мячей после непростительных ошибок обороны уже в самом дебюте встречи, оставался не у дел, благо армейцы, выступавшие без Семака и Даева, взяв с наскока самарскую крепость, со-

МТС
GSM
Мобильные ТелеСистемы
МТС – ОФИЦИАЛЬНЫЙ ПАРТНЕР
ЧЕМПИОНАТА РОССИИ
ПО ФУТБОЛУ

средоточились на сохранении в неприкосновенности собственных ворот, не стесняясь применять тактику мелкого фола.

Трудно не согласиться с тем, что в списке оборонительных средств ЦСКА вышеупомянутой тактике отводится особое место: до перерыва по крайней мере шесть острых атак «Крылышек» были сорваны именно этим методом на подступах к штрафной площади, — но упрекать красно-синих в умышленной грубости, наверное, не стоит. Что тут поделаешь, если турнирное положение заставило сделать резкий поворот в сторону прагматичного футбола, а самарская оборона этому только поспособствовала?

В случае с ЦСКА, особенно с приходом Нигматуллина, обеспокоенность вызывает другое, благо, научены мы предыдущим горьким опытом совмещения должностей главного тренера клуба и сборной, которое наконец-то должно кануть в Лету как атавизм переходного периода. Для того чтобы сформировать новую национальную команду, в запасе у Валерия Газзаева минимум времени, и, находясь в таком цейтноте, трудно устоять перед соблазном пойти по пути наименьшего сопротивления и сделать свой клуб «базовым». В таком случае временное — до окончания текущего сезона — совмещение должностей будет продлено на неопределенный срок, ведь, как известно, нет ничего более постоянного, чем временное.

А результат-то у нас потребуют незамедлительно, не прислушиваясь к доводам, основанным на реалиях, а не на истеричном ура-патриотизме. Руины, которым вынесен вердикт «восстановлению не подлежит», не реставрируют (и тем более не пытаются слепить из них ослепляющие взор дворцы), а сносят, и на их месте отстраивают сначала основательный фундамент, а затем — новое здание. Нечто подобное происходило 4 года назад, когда тогдашний главный тренер сборной России Анатолий Бышовец предлагал создавать сборную с прицелом на ЧМ-2002, а отборочный цикл Евро-2000 рассматривать как период становления команды. В итоге вместо одного разочарования (непопадания на Евро-2000) мы получили два (еще и неудачу на ЧМ-2002) и в придачу к ним покрытое туманом будущее. Каким оно будет у сборной России, станет ясно не раньше поздней осени, а сейчас в связи с приближением еврокубкового сезона на первом плане пока пребывают клубы.

Наибольшую уверенность в завтрашнем дне своей игрой внушает «Локомотив», одержавший первую победу на новом стадионе в Черкизове. Поддержать хозяев в День железнодорожника пришло непривычно большое для этого сезона число болельщиков, и они вряд ли пожалели о проведенном на трибунах времени.

Ощущение праздника усиливал непривычный антураж в виде конфетти и резаной бумаги на поле, свойственный буэнос-айресской «Ла Бомбонере». По накалу игре было далеко до аргентинских «класико», но по части содержательности она производила приятное впечатление.

«Локомотив» систематично расшатывал оборону торпедовцев, имея в голове четкий план действий. Лоськов в центре поля своевременно замечал рывки Бузникина и Обиоры, выводя их своими точными передачами на ударную позицию. Нигериец обязан был реализовать хотя бы одну из организованных ему возможностей, но зачастую его подводила торопливость.

Символично, что результативная комбинация, разыгранная как по нотам (а фальшивит сейчас «Локомотив» все же реже своих преследователей), прошла без его участия: Лоськов из глубины поля бросил в прорыв Бузникина, тот схитрил на входе в штрафную и выложил мяч набегавшему Маминову. Удар полузащитника «Локомотива» трудно было отнести к разряду неберущихся, но в целом уверенно отстоявший Воробьев запоздал с броском и лишь слегка коснулся рукой мяча, завершившего свой путь в сетке.

Под занавес встречи торпедовцы, в составе ко-



Фото Е. ОРЛОВА

Голкипер «Крыльев Советов» Александр ЛАВРЕНЦОВ не смог помешать форварду ЦСКА Денису ПОПОВУ головой добить мяч в сетку.

торых выделялся своей напористостью Лебеденко, не использовали верный шанс сравнять счет. В критической ситуации Овчинников сохранил хладнокровие и преградил мячу путь в ворота после неловкого тычка Аджинджала, оказавшегося в считанных метрах напротив вратаря «Локомотива». Несмотря на поражение и явное превосходство соперника в классе, игра «Торпедо» не оставила ощущения безысходности, и команде под руководством нового главного тренера Сергея Петренко вполне по силам улучшить свое турнирное положение.

После московских матчей игра в Ярославле, где встречались клубы, которые в этом сезоне зарекомендовали себя крепкими середняками, значительную часть игрового времени представляла собой довольно монотонное зрелище, не говоря уже об убаюкивающей концовке первого тайма. «Шинник» мало напоминал собой команду, еще совсем недавно доставившую немало неприятностей московским «грандам», хотя домашняя заготовка, после которой мяч влетел в ворота Чичкина, заслуживает быть отмеченной жирным плюсом.

Той осмысленности, что присутствует в командных действиях «Ротора», и желания игроков бороться, несмотря на наличие постоянных финансовых проблем, явно недостаточно для того, чтобы компенсировать нехватку исполнительского мастерства. На стабильно высоком уровне выступают только Есипов и Чичкин; временами показывают свои истинные возможности Алдонин и Борзенков, а вот остальные волгоградские футболисты, многие из которых уже не первый год числятся в «молодых и перспективных», не соответствуют требованиям, предъявляемым современным футболом. Сонные, словно весенние мухи, фланговые полузащитники Смирнов и Трифонов своей инертностью обеднили игру команды, а молодой Дубенский просто-напросто потерялся на поле. Ну а самый, пожалуй, бесплодный атакующий дуэт премьер-лиги Зубко — Зернов в очередной раз продемонстрировал свою несостоятельность в плане исполнения прямых обязанностей нападающих — завершения атак. Есть надежда, что к концу сезона прибавит наконец-то восстановившийся после травмы Кривов, однако даже в этом случае «еврокубковая» зона все равно останется мечтой.

На этом фоне категорическое нежелание руководства клуба «Ротор» принять в команду кумира волгоградских поклонников футбола — лучшего бомбардира в истории чемпионатов России Олега Веретенникова, имеющего статус свободного агента, вызывает как минимум недоумение. Тем более сам Веретенников, вынужденный поддерживать форму в матчах на первенство области, горит желанием помочь «Ротору» вернуть былую славу «грозы Москвы». Было оставлено без внимания и преисполненное горечи открытое письмо болельщиков президенту клуба, за считанные часы собравшее около 1500 подписей. С учетом ставшего уже хроническим игнорирования периода дозаявок — сами с усами, зачем тратить деньги на «варягов»? — такой неожиданный трансферный улов для «Атлетика»-на-Волге (невольное сравнение с «Атлетиком» из Бильбао, делающим ставку только на местных игроков) мог бы оказаться как нельзя кстати.

Пока же в том, что «Ротор» держится на плаву, огромная заслуга главного тренера волгоградцев Владимира Салькова, сумевшего при всей скудости ресурсов минимизировать хаос в командных действиях.

В другую крайность были готовы броситься в «Сатурне-REN TV», едва не пожертвовав миллион долларов на защитника сборной Нигерии Тарибо Уэста. 28-летний нигерийский «квазиорел» — после чемпионата мира называть эту сборную «Суперорлами» не поворачивается язык, — которому когда-то прочили блестящее будущее, в играх против сборных Аргентины и Швеции ничем

ГОЛОПАНОРАМА

Лучший бомбардир чемпионата Александр Кержаков, как бы извиняясь перед командой за то, что не забил гол «Спартаку», выйдя один на один с Максимом Левицким, провел победный мяч в ворота «Сатурна-REN TV» из гораздо более сложной позиции. Шли последние секунды добавленного времени. Игрок хозяев Ненад Гагро (кадр 1) опрометчиво затеял обводку на чужой половине поля и потерял мяч. Владимир Мудринич переправил его юному Дарюсу Мицейке, а тот — Кержакову (кадр 2), который просто блестяще завершил контратаку.





Нападающий «Шинника» Алексей ГЕРАСИМЕНКО (слева) забил победный мяч в ворота волгоградской команды. *Фото С.КРУЧИНИНА.*

не выделялся среди своих партнеров, разве что несуразными косичками. Раньше российские клубы «затаривались» (именно «затаривались», а не приобретали) второсортными футболистами из «банановых республик», хотя на ту же зарплату вкупе с премиальными вполне можно было бы найти достойных игроков из стран, которые до сих пор оставались для России «терра инкогнита». «Сатурн-REN TV» же мог стать законодателем «мексиканской» моды: чемпионат этой латиноамериканской страны в последние годы стал пристанищем для многих угасающих звезд калибра Бебето и Саморано, которые на склоне лет приезжают туда получать удовольствие от искреннего футбола.

Вообще же, когда «Сатурн-REN TV» играет от обороны, взломать его защитные порядки весьма и весьма непросто. Правда, в двух последних матчах подмосковные футболисты набрали одно очко из шести возможных. Им остается сетовать на то, что в двух этих матчах дважды не смог поразить ворота соперников из очень выгодных положений Мовсесьян.

Гол возглавляющего список бомбардиров чемпионата Александра Кержакова в добавленное время прервал пятиматчевую безвыигрышную серию «Зенита». Значительную часть времени форвард «Зенита» находился в тени, чаще участвуя в подыгрыше, но в решающий момент хладнокровно послал мяч в сетку вне пределов досягаемости вратаря. Стабильность, с которой Кержаков поражает ворота соперников, а также его умение забивать важные мячи на последних минутах уже сами по себе являются показателями прорезающегося класса. Остается надеяться, что Кержакову удастся сохранить такую скорострельность до конца сезона, и на следующий год о нем будут говорить, как о нападающем европейского уровня (коих в российском чемпионате не наблюдалось очень и очень давно), а не как о вспыхнувшем и сгоревшем метеоре.

В среду были сыграны еще два матча, не вписывавшиеся в рамки отчетного тура.

ПРЕСС-КОНФЕРЕНЦИЯ

«САТУРН-REN TV» — «ЗЕНИТ» — 1:2

Михаил БИРЮКОВ, старший тренер «Зенита»:

— Естественно, результатом я доволен — в предыдущих пяти встречах мы набрали лишь одно очко. Удовлетворен и действиями команды в первом тайме. А вот позже игроки словно забыли об игровой дисциплине: в гостях, ведя в счете один мяч, надо строго играть в обороне, а у нас Игонин в атаку полез, у других ребят тоже не все стало получаться, они устали, и игра разладилась. И это происходит уже не в первый раз, так что это наша головная боль.

Владимир ШЕВЧУК, главный тренер «Сатурна-REN TV»:

— Согласен, в первом тайме гости нас переигрывали. Во втором команда собралась и действовала хорошо, многое получалось. Но о чем говорить, если не забивает с близкого расстояния Рогачев, уже во втором матче подряд стопроцентный момент не реализует Мовсесьян? А что касается игровой дисциплины — если бы Гагро ее не нарушил уже в добавленное время, была бы ничья. А он зачем-то начал технику свою демонстрировать за мгновение до финального свистка.

«СПАРТАК» — «ДИНАМО» — 1:0

Виктор САМОХИН, тренер «Спартака»:

— Хочу отметить, что матч прошел на очень хороших скоростях, особенно в первом тайме. Острые моменты возникали как у одних, так и у других ворот. Могли отличиться сначала динамовцы, а потом мы. Игра шла как будто на качелях, а это всегда нравится публике. У Фло было несколько хороших моментов, чтобы отличиться, но он не сумел их использовать. Промахнулся из выгодной ситуации Бесчастных. Во втором тайме темп немного спал, но игра, на мой взгляд, смотрелась. Напряжение было колоссальным. Когда мы забили, игроки подсознательно стали играть на удержание счета, хотя такой установки от тренеров не было. Просто динамовцы нас поприжали, но ребята — молодцы, выстояли. Конечно, сказалось и отсутствие нашего капитана Егора Титова, и травма Парфенова, у которого двойной перелом костей голени.

Виктор ПРОКОПЕНКО, главный тренер «Динамо»:

— Мы вновь проиграли «Спартаку», как и в первом круге, — 0:1. Вновь не смогли забить... Хотя играли вроде бы неплохо, но результат остается, игра забывается. Потеряли очередных три очка. У нас скамейка запасных короткая, любая травма или дисквалификация для «Динамо» фатальна. Хазов заболел, и выпустить больше некого. А у «Спартака» Данишевский вышел и забил. Вот и все, что тут еще скажешь?

«УРАЛАН» — «ТОРПЕДО»-ЗИЛ — 1:0

Вадим НИКОНОВ, главный тренер «Торпедо»-ЗИЛ:

— С одной стороны, хорошо, что игроки выстояли 70 минут, не пропустили второй гол. А вот Д.Н. Смирнов нас подвел. В первом случае он зачем-то цеплял Авакова, а затем, имея желтую карточку, упал в чужой штрафной. Недоволен и игрой нападения, форварды сыграли беззубо. То, что сегодня было на поле, трудно назвать игрой, тем не менее поздравляю «Уралан» с победой.

Сергей ПАВЛОВ, главный тренер «Уралана»:

— Две недели назад в Москве обе команды играли в более зрелищный футбол. И качество было получше. Ничья — 2:2. Напомню, что и там был удален наш защитник Боков за две желтые карточки. Сейчас команда переживает нелегкие времена: одна группа игроков перегружена физически, другая не попадает в циклы подготовки к матчам, третья находится в психологически разобранном состоянии. Но все-таки есть результат. Нам сейчас очки нужны как воздух. Недельная передышка пойдет на пользу команде.

МТС GSM Мобильные ТелеСистемы
МТС – ОФИЦИАЛЬНЫЙ ПАРТНЕР ЧЕМПИОНАТА РОССИИ ПО ФУТБОЛУ

И «Локомотив», и «Спартак» синхронно сделали еще один шаг вперед, но для этого им пришлось приложить немало усилий. В Волгограде гостям долгое время не удавалось доставить мяч к воротам Чичкина (чья «сухая» домашняя серия к этому матчу составляла 505 минут), несмотря на то, что в середине поля, до предела насыщенной игроками «Ротора», они перепасовывали мяч без брака. Уделяя больше внимания флангам, железнодорожники постепенно стали находить бреши в обороне волжан. До перерыва она проваливалась как минимум дважды, и в последнем эпизоде волгоградцев простил Обиора, дважды легко и непринужденно обыгравший на углу штрафной площади заметавшегося Чичкина. Однако африканский легионер упустил момент для удара и вынужден был отпасовать назад Лоськову, который попал в стоявшего на линии ворот Радкевича.

«Ротор» же, отрядивший в нападение одного-единственного Зубко, смотрелся впереди на редкость беззубо, ввиду чего двужильный Есипов, который периодически вспоминал о своем «фланговом» прошлом, был вынужден выдвигаться на острие атаки. По мере приближения перерыва усиливалось ощущение, что все события произойдут во втором тайме и «Ротору» в них будет отведена роль пассивного наблюдателя.

Так оно в итоге и получилось, и если в первом случае присутствовала немалая доля везения в форме рикошета от головы Борзенкова после удара Маминова, то второй гол вышел образцово-показательным. Выносливый Лексето вновь подключился к атаке, получив передачу от Лоськова, отбросил мяч назад Обиоре, и тот, не раздумывая, вколотил его в сетку. Если Обиора и впредь будет больше бить по мячу, а не плясать вокруг него, девиз «одна игра — один гол» мог бы стать для него нормой жизни.

Хотелось бы обратить внимание и на другого форварда «Локомотива» — Максима Бузникина, который чаще других угрожал воротам соперника. В том, что он так и не использовал ни одного голевого момента, по большому счету, вина голкипера волгоградцев Андрея Чичкина, на мой взгляд, давно созрев-

«Ротор» — «Локомотив». Олег ТРИФОНОВ в окружении Владимира МАМИНОВА и Джеймса ОБИОРЫ, забивших, кстати, по голу в ворота хозяев.



Фото Г.ГУЛЯЕВА.

Capital

Мячи для футбола (в том числе Шилемар), мини-футбола. Футбольная форма. Перчатки для вратарей. Щитки, наколенники, голеностопы. Гетры. Кожаные бутсы (Франция). Высылаем почтой 125040 Москва, Ленинградский проспект, 8. Тел./факс: (095) 251-52-62, 257-08-74

«ШИННИК» — «РОТОР» — 1:0

Владимир САЛЬКОВ, главный тренер «Ротора»:

— Команда хотела выиграть. Делала все возможное, но, к сожалению, уровень мастерства оставляет желать лучшего. Футболисты средней линии «Шинника» выглядели техничнее, разумнее, а «Ротора» — были активнее только в движении. Энергично провел матч Зубко, но вот с техническим оснащением у этого футболиста проблемы с детства, а у нас нет возможности это исправить. Он может забить только на удаче, и поэтому в активе у него только один забитый гол, а есть в других командах молодые люди, которые играют и забивают, — тот же Кержаков. А что касается молодых Павлюченко, Мысина, Гайдукова, Бондаренко, о которых сейчас так много говорят журналисты, то я их оцениваю как посредственных футболистов. Работая с ними, я убедился, что большой перспективы ни один из них не представляет.

Да и удачи сегодня нам не хватило. Наших ребят техника подвела, когда нужно было правильно распорядиться мячом в завершающей стадии атаки, как это сделал ярославец Герасименко. Забей мы гол (а острых ситуаций в штрафной «Шинника» было достаточно) — хозяева бы проиграли. Однако результат определяет качество игры, а он не в нашу пользу. И все же полагаю, что зрителям игра понравилась. А это самое главное.

Александр ПОБЕГАЛОВ, главный тренер «Шинника»:

— Игра получилась такой, какой мы ее и предполагали. Тяжелой для игроков, но захватывающей, а посему интересной для болельщиков. Ребята выглядели не столь свежими, отсюда и то преимущество во многих компонентах, которые имел «Ротор».

Рад, что за счет волевых усилий одержали победу. Выделять никого не хочу, но отмечу, что, когда на одном отрезке игрового времени один уставал, бремя лидера подхватывал другой. Не было на футбольном поле людей равнодушных.

«РОСТСЕЛЬМАШ» — «АНЖИ» — 2:0

Мирон МАРКЕВИЧ, главный тренер «Анжи»:

— К сожалению, наша команда явно недоукомплектована. Большие проблемы в атаке. Есть практически один нападающий. Стараемся сейчас на ходу как-то решить эти проблемы. Результатом игры, конечно же, не удовлетворены. Опытные футболисты допустили детские ошибки. Обычно я по поводу арбитров не высказываюсь. Но играть против 14 соперников очень сложно. Я думал, что в России в этом навели порядок. Видимо, ошибался. Ощущение было такое, что вернулся на Украину. Но каким бы ни было судейство, надо играть качественнее и лучше. Будем стараться вылезать из сложной ситуации. Подготовку к следующему матчу проведем дома и 6-го отправляемся в Москву.

Анатолий БАЙДАЧНЫЙ, главный тренер «Ростсельмаша»:

— Главным, что последовало после поражения в Махачкале, было решение финансовых проблем. Начали платить долги, и это, конечно, на настрое игроков сказалось положительно. Качество игры, конечно, еще не улучшилось, но так или иначе, а сейчас нужно было прежде всего думать о результате. И он был достигнут. Мы перекроили линию обороны. Против Будунова плотно сыграл Малыгин. Свои шансы забить мы использовали. Надеемся, что эта победа придаст уверенности в своих силах и поможет в дальнейшем изменить турнирную ситуацию.

«ЛОКОМОТИВ» — «ТОРПЕДО» — 1:0

Сергей ПЕТРЕНКО, главный тренер «Торпедо»:

— Игра получилась обоюдоострая. Как мне кажется, более закономерным все-таки был бы ничейный результат. Климат в нашей команде сейчас хороший, ребята почувствовали вкус к игре. После пропущенного нами гола «Локомотива», по-моему, не было видно на поле. Или, может, мне со скамьи запасных так показалось? Соперники отвечали контратаками, но преимущество было полностью у нас. Единственное — подвела реализация созданных нами моментов у чужих ворот.

Владимир КОРОТКОВ, начальник команды «Локомотив»:

— Видимо, все заметили, что игра как бы разделилась на два тайма. До перерыва с нашей стороны — неплохое качество игры, много острых моментов. В атакующих действиях участвовала почти вся команда. Но во втором тайме игра выравнялась. Однако созданный Бузникиным голевой момент позволил нам забить гол и одержать победу. Между прочим, утром в день игры батюшка из Храма освятил реконструированный стадион «Локомотив», и, видимо, это тоже помогло нам реализовать голевой момент.



«Спартак» — «Анжи». Александр ДАНИШЕВСКИЙ забивает победный гол в ворота гостей. Фото С. КОЛГАНОВА.

шего как минимум для скамейки запасных национальной сборной. И то, что этот высокорослый голкипер успевал реагировать на неудобные для себя удары низом в исполнении Бузникина, ни в коей мере не является элементом случайности. Наверное, в будущем еще не раз возникнет вопрос, почему в расширенном списке кандидатов не оказалось Бузникина, выходящего на очередной виток своей синусоиды, но первый повод задать его он уже дал своей игрой в матчах против «Торпедо» и «Ротора».

В Москве тем временем был зафиксирован более скользкий счет, да и сама игра получилась «скользкой». Инициатива переходила от одной команды к другой, и предсказать итог до того, как «Спартак» вышел вперед, было практически невозможно. Подопечные Романцева сейчас отличаются умением сковывать соперника, если цифры на табло отражают их превосходство. И уж, конечно, огромное значение в достижении результата имел фактор неожиданности, объединивший в себе результативные рейды в чужую штрафную площадь Юрия Ковтуна и выполнение функций диспетчера Владимиром Бесчастных, который, как и Парфенов тремя днями ранее, стал иллюстрацией аксиомы «Незаменимых нет». Вновь сработало и очередное «секретное оружие» «Спартака» в лице Данишевского, а уверенно сыгравший Левицкий в паре моментов откровенно выручил свою команду.

Для «Спартака» победа над «Анжи» стала уже девятой в последних десяти матчах, и не исключаю вероятности того, что эта серия закончится еще не скоро. Остается только искать ответ на классический вопрос российского чемпионата, как обыграть «Спартак», и ждать, кто же и когда сможет дать на него ответ. И будет искренне жаль, если это опять сделает Европа.

МАТЧ ЗА МАТЧЕМ

19-й тур

10 августа (суббота)

«Торпедо» — «Шинник»
(судья С. Сухина, Малаховка)

«Зенит» — «Уралан»
(судья А.Гвардис, Калининград)

«Динамо» — «Алания»
(судья Т. Безубяк, Санкт-Петербург)

11 августа (воскресенье)

«Анжи» — «Крылья Советов»
(судья В. Шавейко, Москва)

«Сокол» — «Спартак»
(судья А. Евстигнеев, Королев)

«Торпедо»-ЗИЛ — «Сатурн-REN TV»
(судья А. Тюмин, Новочеркасск)

Лига чемпионов 2002 —2003 гг.
Квалификация. 3-й раунд

14 августа (среда)

ГАК (Грац, Австрия) — «Локомотив» (Москва, Россия)

20-й тур

16 августа (пятница)

«Спартак» — «Алания»
(судья А. Тюмин, Новочеркасск)

17 августа (суббота)

«Ростсельмаш» — «Крылья Советов»
(судья С. Мартынов, Москва)

«Анжи» — «Торпедо»
(судья Н. Иванов, Санкт-Петербург)

«Ротор» — ЦСКА
(судья С. Лапочкин, Санкт-Петербург)

«Сатурн-REN TV» — «Уралан»
(судья В. Шавейко, Москва)

«Зенит» — «Динамо»
(судья И. Егоров, Нижний Новгород)

18 августа (воскресенье)

«Торпедо»-ЗИЛ — «Сокол»
(судья С. Сухина, Малаховка)

«Шинник» — «Локомотив»
(судья Т. Безубяк, Санкт-Петербург)

«КРЫЛЬЯ СОВЕТОВ» — ЦСКА — 0:2

Александр ТАРХАНОВ, главный тренер «Крыльев Советов»:

— Матч получился очень интересным. Мы имели преимущество, но проиграли из-за собственных ошибок в обороне, как и три последние игры. В этих матчах мы даем фору сопернику. Так было в игре с «Торпедо», когда мы пропустили за несколько минут три гола. Так произошло и в матче с ЦСКА, когда Шунейко дважды споткнулся о мяч в одной атаке. Наверное, этим футболистам не хватает класса играть стабильно, не опускаясь ниже определенного уровня.

Как только мы подтягиваемся к тройке, так вдруг — по тормозам. А потом постоянно боремся за то, чтобы туда ворваться. В этом плане в лучшую сторону отличаются наши иностранцы. Они даже играют по-другому. Патрик Овие встал в центре обороны, и все проблемы сразу исчезли. Легионеров отличают профессионализм, дисциплина, а у нас есть еще люди, которые не готовы к этому. А в остальном к футболистам никаких претензий нет... и двигались хорошо...

— Не стоило ли выпустить Тихонова пораньше?

— Он еще не готов играть больше, тем более что накануне неплохо сыграл весь матч за дубль. А по-настоящему работает всего 15 дней после 4 месяцев залечивания травмы.

— После трех голов от «Торпедо» не хотели заменить Лаврентцова на Полякова?

— Нет, зачем сразу вратаря «казнить». Они стоят неуверенно и по очереди допускают ошибки. А вот такой вратарь, как Нигматуллин, наоборот, придает уверенности обороне, которая знает, что там ошибок не будет.

Валерий ГАЗЗАЕВ, главный тренер ЦСКА:

— Матч получился для нас тяжелым. Мы знали, что команда «Крылья Советов» очень сильно играет дома первый тайм, особенно первые 30 минут. Поэтому сами попытались навязать сопернику активную игру. И все получилось, как задумывали: удачно забили два гола, а потом очень строго сыграли в обороне. Для нас важен был положительный результат в этом матче после ничьей в Ярославле и поражения от «Локомотива», после которого и я, и игроки испытали небольшое душевное потрясение.

— Почему вышедший на замену Трипутень отыграл всего 8 минут?

— Не попал в игру. Постоянный брак, не выполнял ту роль, которую должен был выполнять.

— Вы разрешаете команде применять тактику «мелкого фола» вблизи своей штрафной?

— Весь мир так играет. Это — футбол, единоборства, без которых не обходится ни одна принципиальная игра.

«АЛАНИЯ» — «СОКОЛ» — 3:2

Леонид ТКАЧЕНКО, главный тренер «Сокола»:

— Впечатлений от этой игры хватило всем — и болельщикам на стадионе, и нам, тренерам. Сюжет встречи был закручен лихо, «Алания» играла хорошо, особенно в первом тайме, переиграла нас. Наша оборона, особенно задний защитник, запаниковали, к сожалению, я поздно произвел замену, можно было это сделать раньше.

Если скажу, что пенальти не было, то это каждый воспримет по-своему. Поэтому я не хочу комментировать, справедливо ли был назначен пенальти в наши ворота.

В нападении не был заметен Федьков, но мы это терпим, поскольку он игрок неброский, зато одним эпизодом может решить исход игры, забить мяч. Планировали пораньше выпустить другого нападающего — Сакиева, но счет 2:0 в пользу хозяев несколько изменил ситуацию, а его пока на два тайма не хватает.

Бахва ТЕДЕЕВ, старший тренер «Алании»:

— Ребята бились до конца, выложились полностью. Как ни странно, в отличие от предыдущих игр, в этом матче мы первый тайм сильно провели, а второй провалили. Будем разбираться, почему так получилось. Согласен, что ребята немного успокоились, хотя мы их предупреждали, что если соперники забьют и счет станет скользким — 2:1, то коленки затрясутся. Так и получилось, видимо, до конца мы не довели до игроков наши требования. Потом, правда, они все-таки переломили ход игры.

Деметрадзе пенальти не забил, но никаких претензий к нему нет. Лучше вспомним, сколько раз он важные мячи забивал. И в следующий раз, если он в себе уверен, будет бить пенальти.

ПОЛОЖЕНИЕ НА 9 АВГУСТА		ВСЕГО					ДОМА						В ГОСТЯХ						ПЕНАЛЬТИ	
Команда	О	И	В	Н	П	М	И	В	Н	П	М	О	И	В	Н	П	М	О	СВОИ	ЧУЖИЕ
1. «Локомотив»	45-15	20	13	6	1	28 – 8	10	8	2	0	15 – 1	26	10	5	4	1	13 – 7	19	1(1)	0(0)
2. «Спартак»	42-18	20	13	3	4	35 – 24	11	7	1	3	17 – 13	22	9	6	2	1	18 – 11	20	5(4)	2(2)
3. ЦСКА	36-15	17	11	3	3	30 – 13	8	6	0	2	14 – 4	18	9	5	3	1	16 – 9	18	5(4)	1(1)
4. «Сатурн-REN TV»	29-25	18	8	5	5	24 – 22	10	4	2	4	12 – 13	14	8	4	3	1	12 – 9	15	2(1)	1(1)
5. «Шинник»	29-28	19	8	5	6	28 – 24	11	7	3	1	24 – 12	21	8	1	2	5	4 – 12	5	2(2)	2(1)
6. «Крылья Советов»	27-27	18	8	3	7	23 – 23	10	6	2	2	12 – 7	20	8	2	1	5	11 – 16	7	2(1)	2(2)
7. «Динамо»	26-28	18	8	2	8	22 – 17	8	3	1	4	10 – 7	10	10	5	1	4	12 – 10	16	1(1)	3(1)
8. «Зенит»	25-29	18	7	4	7	24 – 23	8	3	3	2	10 – 8	12	10	4	1	5	14 – 15	13	0(0)	1(1)
9. «Ротор»	25-32	19	7	4	8	15 – 17	10	5	4	1	10 – 5	19	9	2	0	7	5 – 12	6	3(2)	2(1)
10. «Уралан»	21-36	19	4	9	6	24 – 27	9	2	5	2	13 – 13	8	10	2	4	4	11 – 14	10	2(2)	2(2)
11. «Торпедо»	20-34	18	5	5	8	23 – 23	9	4	2	3	17 – 13	14	9	1	3	5	6 – 10	6	3(3)	2(1)
12. «Алания»	19-35	18	5	4	9	24 – 29	10	5	2	3	21 – 19	17	8	0	2	6	3 – 10	2	6(4)	0(0)
13. «Анжи»	17-40	19	3	8	8	15 – 29	8	3	4	1	12 – 7	13	11	0	4	7	3 – 22	4	0(0)	3(3)
14. «Ростсельмаш»	16-35	17	4	4	9	16 – 28	7	2	1	4	8 – 10	7	10	2	3	5	8 – 18	9	2(2)	4(3)
15. «Торпедо»-ЗИЛ	15-39	18	3	6	9	13 – 27	9	2	2	5	6 – 13	8	9	1	4	4	7 – 14	7	0(0)	6(6)
16. «Сокол»	11-43	18	2	5	11	12 – 22	9	2	4	3	5 – 5	10	9	0	1	8	7 – 17	1	0(0)	3(2)

«РОТОР» — «ЛОКОМОТИВ» — 0:2

Юрий СЕМИН, главный тренер «Локомотива»:

— Во-первых, матч получился очень быстрым, чему способствовали благоприятные погодные условия. Мяч практически не задерживался в середине поля, моментов у тех и других ворот было предостаточно. После первого тайма, когда мы не реализовали три хорошо разыгранные ситуации, я опасался, что сработает старый футбольный закон: не забиваешь ты — забивают тебе. Но удача улыбнулась нам в виде гола Маминова, и в дальнейшем нам стало гораздо легче. В целом я удовлетворен действиями своей команды, единственное огорчение — травма Обиоры, но я пока не могу сказать, насколько она серьезна.

Владимир САЛЬКОВ, главный тренер «Ротора»:

— Это первое для меня поражение на своем поле за два года. Увы, не проиграть дома в течение сезона, как я обещал болельщикам, не удалось. Но футбол есть футбол. Ребята сегодня играли на пределе своих возможностей и бились до конца, но мы уступаем «Локомотиву» в мастерстве, организации игры.

Не хочу жаловаться на невезение, это абстрактное понятие. Игру «Ротора» сломал нелепо пропущенный мяч. Наши замены были плановые, и они обострили игру. В целом мы действовали неплохо, но хорошей назвать нашу игру я не могу.

«СПАРТАК» — «АНЖИ» — 2:1

Мирон МАРКЕВИЧ, главный тренер «Анжи»:

— Поздравляю «Спартак» с победой. Это произошло в то время, когда гонка за лидером достигла наивысшего накала. Что касается «Анжи», то задача команды несколько иного содержания. Наша цель — сохранить место в Премьер-лиге. Опять мы столкнулись с проблемами в атаке. То же самое, что произошло в Ростове. Нам забили, а мы отыграться уже не смогли. Линия атаки очень тревожит. Хотим использовать возможность дозаявки игроков. Отсутствие Прудиуса вызвано тем, что он выставлен на трансфер, а замена Агаларова проведена по причине невыполнения им установки на игру.

Виктор САМОХИН, тренер «Спартака»:

— У нас возникла проблема с определением состава игроков обороны: Парфенову проведена операция, Тчуйссе получил на тренировке травму. В сегодняшней игре с «Анжи» наша оборона впервые вышла в таком составе, и этим был обусловлен гол гостей. В дальнейшем игра стабилизировалась, хотя в атаке выпадал Фло. Мы понимали, что и для «Анжи» каждое очко очень дорого, чему пример — их недавняя игра с «Локомотивом», где они сумели отстоять ничью, но нас выручил быстрый гол Данишевского во втором тайме. Все игроки переживают потерю Парфенова. Используется любая возможность поддержать Диму. Например, сегодня игроки «Спартака» для приветствия трибун вышли в форме с 18-м номером у каждого. Что касается травмы Титова, то он получил сильный удар по ноге, но тем не менее его выход на следующую игру в Саратове вполне реален.

www.profootball.ru

БОМБАРДИРЫ

14 мячей: КЕРЖАКОВ («Зенит»).
10 мячей: ЦИКЛАУРИ («Уралан»).
9 мячей: БЕСЧАСТНЫХ, СЫЧЕВ (оба — «Спартак»), ГУСЕВ (ЦСКА).
7 мячей: КИРИЧЕНКО (ЦСКА), СЕМШОВ («Торпедо»).

МАТЧ 19-го ТУРА

«РОТОР» — «ЛОКОМОТИВ» — 0:2

«Ротор» (Волгоград) — «Локомотив» (Москва) — 0:2 (0:0). Волгоград. 7 августа. Стадион «Центральный». 15800 зрителей. Судьи: А.Гвардис (Калининград) — 8,7, Л.Антонов, Е.Волнин (оба — Владимир). Инспектор — В.Ворожеин (Пермь). Голы: Маминов (58), Обиора (77).

«Ротор»: Чичкин, Алдонин, Олеников, Борзенков, Зубко, Дубенский, Рашевский (Гайдуков, 72), Смирнов, Трифонов (Бондаренко, 46), Есипов, Радкевич (Кривов, 46).

«Локомотив»: Овчинников, Пашинин, Евсеев, Нижегородов, Игнашевич, Лексето, Дроздов, Лоськов, Маминов, Бузникин (Сенников, 85), Обиора (Вучичевич, 83).

Предупреждены: Бузникин (44 — недисцип. поведение), Обиора (63 — недисцип. поведение), Кривов (82 — неспорт. поведение).

58'. В быстрой контратаке «Локомотива» Маминов с дальней дистанции пробил по воротам хозяев. Задев Борзенкова, мяч рикошетом влетел мимо Чичкина в сетку — **0:1. 77'**. Лексето ворвался в штрафную «Ротора» и выдал идеальный пас под удар Обиоре — **0:2.**

МАТЧ 28-го ТУРА

«СПАРТАК» — «АНЖИ» — 2:1

«Спартак» (Москва) — «Анжи» (Махачкала) — 2:1 (1:1). Москва. 7 августа. Стадион «Торпедо» им. Э. Стрельцова. 9000 зрителей. Судьи: Т.Безубяк (Санкт-Петербург) — 8,7, А.Москвин (Ленинградская область), П.Спирин (Рузаевка). Инспектор — В.Варюшин (Москва). Голы: Бабич (5), Ковтун (25), Данишевский (50).

«Спартак»: Левицкий, Ковтун, Митрески, Мойзес Пинейро, Ананко, Цихмейструк, Титов (Сычев, 14), Кудряшов, Баранов, Эссиен Фло (Данишевский, 46), Бесчастных.

«Анжи»: Армишев, Аксенов, Агаларов (С.Иванов, 57), Мжаванадзе, Бабич (Хошич, 75), Баматов (Алексеев, 87), Стойкович, Глоговац, Митрофанов, Савельев, Будунов.

Предупреждены: Баматов (9 — неспорт. поведение), Баранов (13 — грубая игра), Эссиен Фло (39 — неспорт. поведение), Данишевский (47 — грубая игра).

5'. После углового у ворот «Спартака» мяч попадает к Бабичу, который с разворота пробил точно — **0:1. 25'**. Подключившийся в атаку Ковтун сыграл в «стенку» с Бесчастных, ворвался в штрафную и пробил в верхний угол — **1:1. 50'**. Баранов точно подал угловой на Ковтуна, который отпасовал Данишевскому, и последний в одно касание переправил мяч в ворота Армишева — **2:1.**

www.profootball.ru

ТУРНИР ДУБЛИРУЮЩИХ СОСТАВОВ

18-й тур

«Локомотив» — «Торпедо» — 1:0 (1:0). 8000 зрителей. Судья А.Пирожников (Смоленск) — 8,2. **Гол:** Головков (25). **Предупреждения:** Ионов, Резник, Зубков (все — «Локомотив»), Якимов («Торпедо»).

«Крылья Советов» — ЦСКА — 4:0 (3:0). 2000 зрителей. Судья С.Марушко (Самара) — 8,2. **Голы:** Булыга (8), Уди Дюк (17), Бараса (45), Тихонов (78). **Предупреждения:** Шевченко («Крылья Советов»), Ременчик (ЦСКА).

«Сатурн-REN TV» — «Зенит» — 3:0 (3:0). 400 зрителей. Судья С.Талагаев (Мытищи) — 8,5. **Голы:** Федоров (11), Лахиялов (24), Ляпкин (39, с пенальти). **Предупреждения:** Лобов («Зенит»), Ляпкин, Ионов (оба — «Сатурн-REN TV»).

«Шинник» — «Ротор» — 0:2 (0:0). 200 зрителей. Судья Г.Бабашкин (Ярославль) — 8,2. **Голы:** Бондаренко (70, 87, с пенальти). **Предупреждения:** Кокоулин («Шинник»), Калашников («Ротор»).

«Уралан» — «Торпедо»-ЗИЛ — 1:0 (0:0). 500 зрителей. Судья О.Буринов (Элиста) — 7,6. **Гол:** Улюмджиев (90). **Предупреждение:** Добровольский («Торпедо»-ЗИЛ).

«Ростсельмаш» — «Анжи» — 3:2 (2:1). 600 зрителей. Судья В.Казьменко (Ростов-на-Дону) — 8,1. **Голы:** Фаустов (4), Данцев (9, 48) — у хозяев; Иванов (42), Садиров (68) — у гостей. **Предупреждения:** Кондратьев («Ростсельмаш»), Старчак, Хошич, Черкесов (все — «Анжи»).

«Спартак» — «Динамо» — 1:1 (1:1). 1000 зрителей. Судья В.Кабаков (Москва) — 8,5. **Голы:** Шкабара (16) — у гостей; Павленко (35) — у хозяев. **Предупреждения:** Пугачев, Ахмедов (оба — «Спартак»), Тимачев, Шаповалов, Якин (все — «Динамо»).

«Алания» — «Сокол» — 3:2 (3:1). 3000 зрителей. Судья В.Бобык (Москва) — 8,2. **Голы:** Базаев (22), Карсанов (40), Асланиди (44) — у хозяев; Репух (5), Жидков (47, с пенальти) — у гостей. **Предупреждения:** Мусин, Репух, Кильдишев (все — «Сокол»).

«Спартак» — «Анжи» — 4:1 (2:0). 1000 зрителей. Судья И.Захаров (Москва) — 9,0. **Голы:** Садиров (17) — у гостей; Павленко (19), Калиниченко (40, 56), Погребняк (86, с пенальти) — у хозяев. **Предупреждения:** Мамаев («Анжи»), Калиниченко, Ахмедов (оба — «Спартак»).

«Ротор» — «Локомотив» — 5:1 (2:0). 2500 зрителей. Судья Э.Малый (Волгоград) — 8,6. **Голы:** Мысин (16, 43), Павлюченко (69, 75), Зеленовский (84) — у хозяев; С.В.Овчинников (85) — у гостей. **Предупреждения:** Тимофеев («Ротор»), Соколов, Родин (оба — «Локомотив»).

Положение на 8 августа

	И	В	Н	П	М	О
1. «Спартак»	20	12	4	4	45—28	40
2. «Ротор»	19	11	3	5	43—28	36
3. «Локомотив»	20	10	5	5	36—30	35
4. «Динамо»	18	10	3	5	28—18	33
5. «Зенит»	18	10	2	6	40—28	32
6. «Торпедо»	18	9	4	5	30—22	31
7. «Уралан»	19	8	7	4	28—19	31
8. «Сатурн-REN TV»	18	8	3	7	24—19	27
9. «Алания»	18	7	5	6	22—19	26
10. «Торпедо»-ЗИЛ	18	6	5	7	31—29	23
11. «Ростсельмаш»	17	6	3	8	24—26	21
12. «Крылья Советов»	18	4	7	7	25—28	19
13. «Анжи»	19	4	5	10	19—34	17
14. «Сокол»	18	5	1	12	21—43	16
15. ЦСКА	17	3	3	11	17—35	12
16. «Шинник»	19	2	4	13	8—35	10

Бомбардиры: М.Бондаренко («Ротор»), А.Данишевский, П.Погребняк (оба — «Спартак») — **по 10 мячей,** А.Архипов («Динамо»), С.В.Овчинников («Локомотив») — по **8.**

СТАДИОНЫ И ЗРИТЕЛИ

Москва. «Локомотив» – «Торпедо» – **1:0**. Стадион «Локомотив» – **11000**
Ярославль. «Шинник» – «Ротор» – **1:0**. Стадион «Шинник» – **14000**
Ростов-на-Дону. «Ростельмаш» – «Анжи» – **2:0**. Стадион «Олимп – XX1 век» – **6000**
Самара. «Крылья Советов» – ЦСКА – **0:2**. Стадион «Металлург» – **16000**
Москва. «Спартак» – «Динамо» – **1:0**. Стадион «Торпедо» им. Э. Стрельцова – **9000**
Элиста. «Уралан» – «Торпедо-ЗИЛ» – **1:0**. Стадион «Уралан» – **5500**
Владикавказ. «Алания» – «Сокол» – **3:2**. Стадион «Спартак» – **20000**
Раменское. «Сатурн-REN TV» – «Зенит» – **1:2**. Стадион «Сатурн» – **12000**
Москва. «Спартак» – «Анжи» – **2:1**. Стадион «Торпедо» им. Э. Стрельцова – **9000**
Волгоград. «Ротор» – «Локомотив» – **0:2**. Стадион «Центральный» – **15800**

Восемь матчей **18-го** тура, перенесенный матч **28-го** тура и игру **19-го** тура посетили **118300** зрителей (в среднем – 11830). Всего с начала чемпионата на **147** играх побывали **1774700** любителей футбола (в среднем – 12072).

МЯЧИ, КАРТОЧКИ И ПЕНАЛЬТИ

В этих 10 играх был забит **21** мяч (в среднем – 2,1). Хозяева забили **12** мячей, гости – **9**. Всего с начала чемпионата мяч побывал в воротах **356** раз (в среднем – 2,4). На счету хозяев **206** мячей, гостей – **150**.

В 10 матчах было показано **38** желтых карточек и **одна** красная. Всего с начала чемпионата карточки предъявлялись игрокам **610** раз (4,14), красные – **23** (0,15).

В этих матчах было назначено **три** пенальти, и **один** не был реализован. Все **три** 11-метровых пробивали хозяева. Всего с начала чемпионата пенальти пробивались **34** раза (7 из них не были реализованы). Хозяева били **22** раза (реализовано 16), гости – **12** (забили 11).

РФС с прискорбием сообщает, что 4 августа 2002 года на 69-м году жизни скончался исполнительный директор Союза федераций футбола Урала, бывший главный тренер команд «Уралмаш», «Уралец» и «Гастелло»

ПОРХАЧЕВ
Сергей Сергеевич,

и выражает соболезнования родным и близким покойного.

КОКТЕЙЛЬ-БОЛ

• ПИМЕНОВ И ШИРКО ПОЛУЧИЛИ ПО «ТРЕШКЕ»

Решением бюро КДК РФС в РФПЛ и ПФЛ дисквалифицированы на три матча каждый форвард «Торпедо» Александр Ширко (удаленный в игре с «Крыльями Советов») и форвард «Локомотива» Руслан Пименов (удаленный в игре с ЦСКА).

Бюро признало обоснованным заявление Владимира Корытько о расторжении контракта с «Ростсельмашем» в связи с невыполнением его условий и разрешило полузащитнику переход в другой клуб.

Кроме того, бюро постановило:

— за необеспечение общественного порядка на стадионе (болельщики бросали на поле петарды) оштрафовать «Зенит» (Санкт-Петербург) на 10 тысяч рублей;

— за нарушение требований регламента в части ответственности футбольного клуба за поведение своих болельщиков (болельщики «Спартака» бросали на беговую дорожку петарды) оштрафовать «Спартак» (Москва) на 8 тысяч рублей;

— за неучастие в послематчевой пресс-конференции О.Романцева оштрафовать «Спартак» (Москва) на 10 тысяч рублей;

— за нахождение в течение матча в пределах технической зоны лица, не включенного в заявочный лист команды (на скамейке запасных находился тренер-консультант Б.Игнатьев, не заявленный за клуб), оштрафовать «Аланию» (Владикавказ) на 10 тысяч рублей;

— за неучастие в послематчевой пресс-конференции Ю.Семина оштрафовать «Локомотив» (Москва) на 10 тысяч рублей;

— за невыполнение условий и требований регламента (пункт 4.4 — на матче отсутствовали мальчики, подающие мячи) оштрафовать «Аланию» (Владикавказ) на 2 тысячи рублей.

• СВЯТЕЕ ПАПЫ РИМСКОГО?

Руслан Пименов и Александр Ширко дисквалифицированы на три игры каждый. Самое время тут, наверное, вспомнить, что дисциплинарный орган ФИФА, организации, которая и объявила войну грубости на поле, точно за такое же нарушение, совершенное бразильцем Роналдиньо в матче 1/4 финала ЧМ-2002 со сборной Англии, дисквалифицировала его всего на одну игру. Выходит, наш КДК святее Папы Римского?

• «НЕГАСНУЩИЕ ЗВЕЗДЫ»

6 августа 2002 г. Комитет ветеранов футбола РФС при содействии Московской коллегии судей на искусственном поле спорткомплекса «Локомотив» в Черкизове провел 8-й блицтурнир по мини-футболу «Негаснущие звезды» среди команд, возраст игроков которых за 50.

В группе «А» 1-е место заняла сборная клубов Москвы, сыгравшая со «Спартаком» 1:0 (Ноздрин), а с командой «Арбитр» — 1:1 (Касимцев — Маляров). 0:0 — итог встречи «Арбитра» и «Спартака». В группе «Б» успех был на стороне хозяев поля, победивших «Динамо» — 2:1 (Котов, Ряховский — Якубик), и сыгравших вничью с «Торпедо» — 1:1 (Пискунов — Юрин). «Сухая» ничья стала итогом игры «Динамо» и «Торпедо».

Стыковые игры расставили команды так: 5-е место у «Динамо», победившего «Спартак» в серии пенальти, в основное время ничья — 1:1 (Якубик — Зенков); 3-е место у «Торпедо», победившего «Арбитр» — 1:0 (Смирнов); первое место разыграли сборная клубов и «Локомотив» в серии пенальти (0:0 — итог игры в основное время). Три точных удара Копейкина, Игнатенко и Касимцева против двух попаданий железнодорожников Давыдова и Ряховского — и главный приз турнира в руках капитана сборной клубов Москвы Бориса Копейкина.

• В ГОСТЯХ У ЛЕБЕДЯ

На центральном стадионе Абакана состоялась игра сборной ветеранов России со сборной ветеранов Хакасии. Губернатор Хакасии Алексей Лебедь пригласил своих столичных друзей в качестве почетных гостей детского фестиваля футбола Хакасии, в котором участвовало более 20 команд. Этот матч стал заключительным праздничным аккордом фестиваля. Победили в нем со счетом 3:2 ветераны сборной России, за которую играли Прохоров (Клейменов), Горлукович, Бубнов, Суслопаров, Лосев (1), Касимцев, Ольшанский, Белоусов, Юрин, Якубик (2) и знаменитый хоккеист Шалимов, **сообщил Борис ДУХОН.**

ДОЖДАЛИСЬ!



Этого момента ждали без малого два месяца, с того черного 14 июня, когда сборная России распрощалась с надеждой выйти в плей-офф чемпионата мира. Ни для кого не было тогда секретом, что наша национальная команда обретет нового тренера и в сборной грядут перемены. Выбор Валерия Газзаева и предшествовавшие этому событию дебаты вокруг будущей персоны главного тренера, безусловно, имели большой интерес, но главный вопрос все равно оставался открытым. И вот точки над «i» расставлены, и Россия теперь отчетливо представляет, на кого ей надеяться, в кого верить, с кого спрашивать...

Объявлен долгожданный список кандидатов в сборную, причем не столько наличие в нем некоторых имен, сколько его широта поначалу вызвала некоторое удивление у журналистов, собравшихся на состоявшейся в РФС пресс-конференции. Насчитывает он ни много ни мало — 59 фамилий...

Список внушительный, даже учитывая тот факт, что большинство игроков будет выступать за молодежную сборную. Не значатся в нем игроки, которые долгое время были лидерами сборной России, — Виктор Онопко, Александр Мостовой и Валерий Карпин. Отсутствуют также Игорь Чугайнов, Дмитрий Аленичев, Юрий Никифоров, Станислав Черчесов и Александр Филимонов, входившие в состав сборной при Олеге Романцеве. Правда, прозвучала, с одной стороны, знакомая, а с другой, загадочная фраза, что уровень игры ветеранов известен, а главная задача на сегодня — проверить молодежь. Представленный же резерв действительно солидный, другое дело, что имена некоторых футболистов широкому кругу болельщиков мало известны.

Комментариев было немного, а вся пресс-конференция уложилась в 15 минут. По традиции первым взял слово Вячеслав Колосков, сообщивший собравшимся, что в тренерский штаб сборной вошли Александр Бородюк и Андрей Чернышов. Последний был утвержден также в должности главного тренера молодежной сборной. Окончательно руководящий состав национальной команды будет сформирован 12 августа (в него должны войти еще три тренера, два врача, три массажиста, два пресс-атташе и один видеооператор). В тот же день Газзаев определится с составом первой сборной, которой 21 августа на столичном стадионе «Локомотив» предстоит помериться силами со сборной Швеции. Там же, в Черкизове пройдет первая официальная игра новой команды — стартовый матч отборочного турнира Евро-2004 против Ирландии. До конца нынешнего года сборная России проведет еще две квалификационные встречи — 12 октября в гостях с Грузией и 16 октября дома с Албанией.

Александр БОРОДЮК.



Андрей ЧЕРНЫШОВ.



Этот матч, судя по всему, состоится в Волгограде, о чем РФС в ближайшее время должен официально уведомить УЕФА.

Возобновится отборочная кампания в марте будущего года, и перед ответной игрой с албанцами сборная России, возможно, встретится с вице-чемпионами мира — немцами. Этот вопрос находится сейчас в стадии проработки, и ныне существуют два варианта. Либо мы встретимся со сборной Германии на ее поле в феврале, либо она приедет к нам в апреле. Заглядывая же в совсем далекое будущее, Валерий Газзаев сообщил, что в августе 2003 года в Москву, не исключено, приедут сами пентакампеоны бразильцы. Третий «товарищеский» соперник российской сборной из программы будущего года определится позднее.

Сборы, как и в ходе предыдущего отборочного цикла, будут проходить в подмосковном Бору, причем впервые со времен еще сборной СССР первая наша команда будет тренироваться бок о бок с «молодежкой». По словам Газзаева, на данный момент в Бору созданы идеальные условия для работы, но в дальней перспективе строительство новой базы для главной команды страны необходимо.

Касательно самой сборной главный тренер поделился следующей мыслью: «Крайне важен принцип единения двух команд — первой и молодежной. В этой связи два моих помощника будут освобожденными и сосредоточатся только на исполнении своих прямых обязанностей. Бородюк, в частности, уже выезжал в немецкий Фрайбург просматривать Бута, во Францию «в гости» к Смертину собирается Чернышов».

Тем временем до матча с Ирландией осталось уже меньше месяца...

Дамир НАСИБУЛЛИН.

Вратари: 1. Овчинников («Локомотив»), 2. Нигматуллин (ЦСКА), 3.Чичкин («Ротор»), 4. Мандрыкин (ЦСКА), 5. Малафеев («Зенит»), 6. Габулов («Алания»).

Защитники: 1. Игнашевич («Локомотив»), 2. Даев (ЦСКА), 3. Романов («Ротор»), 4. Микадзе («Сатурн-REN TV»), 5. Нижегородов («Локомотив»), 6. Сенников («Локомотив»), 7. Кузьмин («Уралан»), 8. Д.Н.Смирнов («Торпедо»-ЗИЛ), 9. Васильев («Шинник»), 10. Евсиков (ЦСКА), 11. Олейников («Ротор»), 12. А.Березуцкий (ЦСКА), 13. В.Березуцкий (ЦСКА), 14. Игонин («Зенит»), 15. Колодин («Уралан»), 16. Дубинский («Шинник»), 17. Ковтун («Спартак»).

Полузащитники: 1. Смертин («Бордо», Франция), 2. Хохлов («Реал Сосьедад», Испания), 3. Алдонин («Ротор»), 4. Кусов («Алания»), 5. Гусев (ЦСКА), 6. Аршавин («Зенит»), 7. Бобер («Крылья Советов»), 8. Тлисов (ЦСКА), 9. Соломатин (ЦСКА), 10. Лактионов («Самсунг», Южная Корея), 11. Трифонов («Ротор»), 12. Каряка («Крылья Советов»), 13. Бут («Фрайбург», Германия), 14. Титов («Спартак»), 15. Измайлов («Локомотив»), 16. Д.Базаев («Алания»), 17. Д.А.Смирнов («Торпедо»-ЗИЛ), 18. Дятель («Динамо»), 19. Яновский (ЦСКА), 20. Семшов («Торпедо»), 21. Лоськов («Локомотив»), 22. Кривов («Ротор»), 23. Трипутень (ЦСКА), 24. Кудряшов («Спартак»).

Нападающие: 1. Бесчастных («Спартак»), 2. Кержаков («Зенит»), 3. Сычев («Спартак»), 4. Семак (ЦСКА), 5. Попов (ЦСКА), 6. Пименов («Локомотив»), 7. Гогниев (ЦСКА), 8. Павлюченко («Ротор»), 9. Будунов («Анжи»), 10. Кириченко (ЦСКА), 11. Пиюк («Торпедо»-ЗИЛ), 12. Данишевский («Спартак»).

В английском языке нет различия между местоимениями «ты» и «вы». Поэтому переводчикам приходится очень трудно, когда им нужно определить, какой из вариантов обращения применить в переводе английского диалога на русский. Необходимо точно чувствовать настроение разговора и отношение его участников друг к другу. Однако в случае с Джеймсом Обиорой сомнений быть не может: его дружелюбная и жизнерадостная манера общения не оставляет вариантов для выбора.

Джеймс ОБИОРА: ЛЮБЛЮ ПОЛУЧАТЬ ОТ ЖИЗНИ НАСЛАЖДЕНИЕ



— Давай начнем с того момента, когда ты только сюда приехал. Каковы были твои первые впечатления о России и что ты ожидал здесь увидеть?

— Когда я только приехал, было очень тяжело. До этого я играл за «Андерлехт», лучшую команду Бельгии. И я почувствовал разницу в отношении ко мне.

— В каком смысле?

— Там играли известные футболисты, и на меня мало кто обращал внимание. Можно сказать, что я был предоставлен самому себе. Люди в основном смотрели на великих, и, если я что-то делал не так, мало кто расстраивался по этому поводу. Примерно так же ко мне относились и в швейцарском «Грассхопперсе». Там играл такой мастер, как Шапюиза, кому может быть до меня дело. А в «Локомотиве» все по-другому. Здесь все от меня ждали голов. Мне даже не нужно было демонстрировать какую-то технику, просто я должен был брать мяч и забивать его в ворота. В «Андерлехте» и «Грассхопперсе» я чувствовал себя более свободно, так как не было такой ответственности и давления. Но давления не в прямом смысле. Просто все ждали, что я буду забивать и забивать. Я это чувствовал. И потому, когда не получалось, мне было не по себе.

— А в общем, какие сложности у тебя были в России на первых порах?

— В первую очередь, конечно, это языковой барьер. Знаешь, в самый первый момент, как я приехал, я уже имел проблемы. Таможенник в аэропорту что-то долго пытался мне объяснить, но я, естественно, ничего не понимал, и, если бы не какая-то женщина, которая любезно согласилась перевести мне его требования, я бы, может быть, не сразу и попал бы в Москву. Так что можешь себе представить, что каждую минуту у меня были сложности. Но я уверен, что хорошему игроку необязательно знать язык партнеров. На поле нужно знать язык футбола. Вот, например, у «Локомотива» отличные полузащитники, такие, как Лоськов, как Мара (Измайлов. — **М.С.**), которого я считаю очень умным игроком. Они прекрасно знают, куда я побегу в следующий момент. Им не нужно ничего объяснять, они направят мяч туда, куда надо. Конечно, нам не сразу удалось добиться такого взаимопонимания, но и научились мы достаточно быстро.



Арбитр и игрок редко понимают друг друга.

Фото С.ДРОНЯЕВА.

— Что ты можешь сказать о футболе, в который играет «Локомотив»?

— Я считаю, что «Локомотив» сейчас играет в лучший футбол в России. Наша команда знает, что надо делать с мячом. И если несколько лет назад тот же «Андерлехт» и по именам, и по манере игры превосходил «Локомотив», то теперь мы очевидно сильнее.

— А что ты думаешь о ваших соперниках по российскому чемпионату?

— Ну, конечно, самый сложный соперник — это «Спартак». Теперь стало очень тяжело играть и с ЦСКА, там собраны отличные игроки. С этими командами нужно действительно сражаться. Их можно обыграть, только если мы будем сплоченной командой.

— Кого считаешь своим идеальным партнером по нападению?

— Любого из наших форвардов. И для меня, и для команды не важно, кто именно будет забивать. Важно выигрывать. И Бузникин, и Пима, и Баба (Пименов и Баба Адаму. —

М.С.) — все они отличные форварды. Я с удовольствием играю с любым из них. Да и вообще не надо забывать, что я сам часто оказываюсь на скамейке запасных. Каждый из наших нападающих достоин играть в основном составе. И каждый может принести команде победу. Я ни в коем случае не считаю себя лучшим из них.

— Уже после первого сезона здесь, в России, ты приобрел массу поклонников, потому что стал третьим бомбардиром чемпионата. Но в этом году дела идут не так хорошо. В чем проблема?

— Я не знаю, в чем дело. Я стараюсь изо всех сил, но... В этом году мне почему-то стало намного труднее забивать. Я не знаю, что происходит. Много работаю, стараюсь как могу, но голы почему-то не забиваю. Но сейчас меня это перестало сильно расстраивать. Конечно, хочется забивать в каждой игре. Но не все так просто. Возможно, мне надо быть более спокойным на поле, не нервничать. Просто играть и не переживать, что не удается забить. Раньше я очень беспокоился по этому поводу, ругал сам себя за это. Сейчас же я перестал это делать и просто наслаждаюсь игрой.

— Насколько сильно чемпионат мира повлиял на твое отношение к игре?

— Чемпионат мира — это великое соревнование. Ты играешь против сильнейших команд планеты. Для этого необходима полная уверенность в собственных силах. Конечно, мы играли против сильных клубов и в Лиге чемпионов, но это совсем другое дело. Это фантастическое чувство. Ты представляешь свою страну и знаешь, что на тебя смотрят миллионы. Для меня это было колоссальное удовольствие.

— К слову, о сборной Нигерии. Что ты думаешь по поводу тренера вашей команды? Онигбинде — достойная фигура или лучше бы это был иностранец?

— Не думаю, что иностранец лучше бы справился с задачей. Главная сложность нашей сборной заключалась в том, что составляли ее молодые ребята, которые в общем-то плохо знали друг друга, и за короткий период их надо было сплотить и хорошо подготовить к чемпионату мира. То есть, конечно, у нас много известных и опытных игроков, но у некоторых из них — Олисе, Финиди — возникли разногласия с руководством команды и национальной федерацией. Я, честно говоря, не знаю, какие именно. В общем, у нас, по большому счету, был всего один месяц, чтобы хорошо узнать друг друга. Хотя, по-моему, чтобы наиграть команду, нужно как минимум полгода. И с учетом всего этого я лично считаю, что мы выступили не так уж и плохо. С Англией сыграли вполне достойно, со Швецией нам не хватило совсем немного. То есть дело тут не в тренере. Нам попалась тяжелейшая группа, и с поставленной задачей вряд ли бы справился лучше иностранец, каким бы известным он ни был. Я, например, полностью доволен тренером нашей сборной.

— Ты в России второй год, много уже знаешь о стране и нашем футболе. Наверное, ты наслышан о спорах, которые недавно были по поводу приглашения на пост главного тренера сборной зарубежного специалиста. Как иностранец что ты думаешь об этом: может ли нероссийский тренер успешно руководить сборной?

— Честно говоря, я о таких вещах не думал. Это не мое дело. Но если трезво рассуждать, то почему бы и нет? Если у него будет достаточно поддержки от федерации футбола, если у него не будет проблем в работе, люди здесь будут уважительно относиться к его миссии, то почему бы и нет? В мире есть много примеров. Вот сборную Англии тренирует швед. В конце концов если футбольные власти считают, что в России не из кого выбирать, то пусть они пригласят иностранца. Правда, нужно хорошо понимать, что человек придет со своими идеями, которые, может быть, будут сильно отличаться от того, к чему здесь привыкли. Нужно быть готовым к тому, что у него будут не совсем привычные для России требования.

— Ты следил за сборной России на чемпионате мира?

— К сожалению, нет. Я был так счастлив, что попал в состав нашей сборной, что обо всем забыл. У меня в голове было только одно: я представляю Нигерию на чемпионате мира. О других странах, я честно говоря, даже не вспоминал. Да и времени не было, чтобы смотреть матчи. Мы постоянно тренировались, готовились к матчам. Жаль, что их было всего три.

— Ну а что ты можешь сказать о вашем тренере, о Семине?

— Отличный тренер и отличный мужик. Он жаждет победы в каждом матче. Совсем не важно, кто нам противостоит, он требует, чтобы мы выигрывали. И этим своим настроением он всех заражает. Если мы проигрываем, он устраивает нам взбучки сразу после матча в раздевалке. **(Смеется).** Он почти никогда не бывает доволен ничьей. Наша единственная задача — это выиграть чемпионат. Другого быть не может. И я считаю, что это правильный подход. Все игроки отлично знают, чего от них требуют, и потому стараются изо всех сил. Кому-то может показаться, что он слишком эмоционален, но такой у него стиль жизни. Он очень хочет выиграть чемпионат и отдается этой цели полностью, и от нас того же требует.

*Как раз в этот момент к нам подходит Юрий Семин и достаточно критично обращается к Обиоре: «James, many interviews — no goals». («Джеймс, много интервью — мало голов».) Я пытаюсь оправдать Джеймса и пересказываю то, что он мне сказал несколько минут назад. Но Юрий Павлович непреклонен: «Нужно научиться принимать правильные решения. Он пытается всех обвести и упускает момент, когда нужно просто ударить. Вот в матче с ЦСКА голкипер вот так стоит **(показывает)**, пни — и будет гол...»*

Перевожу сказанное Джеймсу. Форвард отвечает:

— Я не привык так забивать. Это не мой стиль. Я обладаю качествами, которые необходимо проявлять. И мне нравится играть в свою игру.

— Несколько слов о том, как ты делал свои первые шаги в большом футболе.

Фото С.КОЛГАНОВА.



2001 год. Джеймс ОБИОРА (слева) и Джекоб ЛЕКСЕТО с Кубком России.

— О, это была смешная история! Я тогда учился в старших классах, и на нас иногда приходили посмотреть. Мы просто играли, а люди стояли и делали пометки, записывая имена тех, кто им понравился. И вдруг ко мне подходят и говорят, что я буду играть в национальной сборной. Юношеской, естественно. Я не сразу в это поверил. Но потом пришел домой и рассказал родителям, сказал им, что когда-нибудь буду играть на чемпионате мира. Очень смешно... Но действительно скоро я уехал на сборы и пробыл в лагере сборной целых полгода. Было очень тяжело. Я в первый раз так долго находился вне семьи. Но постепенно привык. А еще через некоторое время меня выбрали капитаном команды. Трудно себе представить, как я был горд. Нигерия — это огромная страна с населением более 100 миллионов человек. У нас очень много талантливых игроков. И вдруг меня выбирают капитаном юношеской сборной... Ну а потом была Бельгия, Швейцария, и вот теперь — Россия.

— К разговору о твоем техничном стиле игры. Не мешают ли в этом наши поля?

— За лето успеваешь забыть о том, какими ужасными могут быть поля на некоторых стадионах. Когда тепло, трава, слава богу, растет везде, и играть не так сложно. Но осенью и весной — это просто кошмар. Прямо какой-то английский футбол получается — бей, беги, а больше ничего с мячом сделать и не можешь.

— Ну хорошо, давай поговорим о сокровенном. Где бы ты хотел играть?

— На земле много хороших команд и сильных чемпионатов, но я мечтаю только об Испании. Не знаю, почему, но нравится мне испанский футбол, и все! В какой бы клуб я хотел? Не знаю, это зависит от того, на какой уровень я сам смогу выйти. Конечно, мне хотелось бы поиграть в таких командах, как «Депортиво», «Валенсия», но потяну ли я когда-нибудь их уровень, это вопрос. Почти все зависит от меня самого. Нужно много работать, постоянно совершенствоваться. Но еще бывают и спады. Не всегда удается поддерживать высокий уровень.

— Кто из мировых звезд тебе нравится больше всего?

— Есть только один... нет, только два футболиста, которыми я восхищаюсь. Это Роналдо и Зидан.

— Они такие разные...

— Да, разные. Но разве можно не восхищаться Зиданом? Какой классный полузащитник! Как он обращается с мячом! Он никогда не дергается и так очень спокойно обводит двоих-троих или делает сложнейший пас. А Роналдо — это великий нападающий, просто лучший!

— Чем ты занимаешься в свободное время?

— Да всем чем угодно. Мне нравятся разные занятия. Знаешь, бывают такие игроки, которые в любую свободную минуту думают только о футболе. Я не такой — люблю получать наслаждения от жизни. Серьезных хобби у меня нет. Наверное, потому, что не так много времени. А так, люблю поиграть в баскетбол на компьютере, погулять по городу. Я живу в квартире недалеко от Белого дома, прямо у реки. В свободное время гуляю по Москве, провожу время с друзьями, когда они здесь.

— То есть?

— Все мои друзья живут за границей.

— А из команды ни с кем не дружишь?

— Ну, в команде мы все друзья. Когда мы вместе собираемся, на тренировках, например, то очень весело общаемся друг с другом, постоянно шутим. С Пимой, Миланом (Обрадовичем. — **М.С.**), Бабой и с многими другими. Иногда вместе ходим в рестораны. Люблю вкусно поесть. Пасту, например, люблю.

— А русская кухня?

— Ну-у, знаешь, я ее не пробовал... **(смущенно улыбается).**

— Не пробовал русской кухни? Чем же вас здесь, на базе, кормят?

— О, тут нас кормят прекрасно. Здесь международная кухня, а шеф-повар — отличный мастер. Еда тут на очень высоком уровне.

— Как ты думаешь, сколько еще будешь играть в России?

— Один Бог это знает. В футболе все очень быстро меняется. Сегодня у тебя все получается, ты всем доволен, а завтра все может быть по-другому, и ты уже будешь искать новую команду. Но в данный момент я ни на секунду не задумываюсь о том, чтобы куда-нибудь перейти. Я в «Локомотиве» себя просто здорово чувствую. И играется мне здесь хорошо, и атмосфера отличная, в общем, грех жаловаться. Мы собираемся выиграть, наконец, чемпионат, да и Лига чемпионов скоро начинается. Это же так здорово играть с сильнейшими европейскими командами! И даже если я сейчас не так часто забиваю, то, по крайней мере могу хороший пас отдать.

— Да, Лоськову в игре с ЦСКА пас ты отдал просто фантастический!

— **(Смеется).** Я рад, что людям понравилось.

— Ну хорошо, а сможет «Локомотив» в этом году взять «золото»?

— Очень надеюсь. Даже не представляешь, как я на это надеюсь! Но будет очень трудно. «Спартак» сейчас набрал обороты, всего на три очка отстает. Нам главное — не расслабляться. А то как обычно бывает: мы настраиваемся на «Спартак», воспитываем в себе боевой дух, менталитет победителя и обыгрываем его. А потом расслабляемся, внутренне говорим себе: «Спартак» мы обыграли, что нам теперь все остальные!» Вот от этого надо избавиться. Нужно помнить, что все команды хотят победить, и часто аутсайдеры бывают вдвойне опасны. Так что немного внутренней дисциплины, и все будет в порядке.

— Ну что ж, большое спасибо за разговор, удачи тебе!

— Спасибо.

Беседовал Михаил САНАДЗЕ.



Фото С.ДРОНЯЕВА.

Увы, на этот раз удар ОБИОРЫ не достиг цели.

КТО СКАЗАЛ, ЧТО ВСЕ ЗАКОНЧИЛОСЬ?



Футбол — игра простая и демократичная. В ней все понятно. Чтобы выиграть, нужно забить в конкретной игре на мяч больше соперника. Побеждает всегда тот, кто сильнее.

Все чаще, однако, последний постулат не работает или работает со сбоями. Дело в том, что «быть сильнее» в современном футболе может быть любой из соперников. Слишком много в нынешнем футболе нюансов, слишком много мелочей, которых и мелочами-то при ближайшем рассмотрении не назовешь.

Считалось, что два основных показателя — деньги и кадры — решают все. В принципе, спорить с этим трудно. Но как объяснить феномен астраханского «Волгаря-Газпрома»? Чего не было у бывшего главного тренера Корнея Шперлинга? Чего не хватает нынешнему наставнику «Волгаря» Валерию Овчинникову?

Сначала говорилось, что астраханцы должны спокойно решить главную задачу сезона и выйти в Премьер-лигу уже в сезоне 2002 года. Посыпавшись на старте, сменив главного тренера и проведя чистку рядов, руководство волжан надеялось стабилизировать положение, уйти из опасной зоны и начать планомерную подготовку к следующему сезону. А что получилось на деле? «Волгарь-Газпром» по-прежнему в опасной зоне. Тем более после поражения в Смоленске от местного «Кристалла», который, находясь на предпоследнем месте, еще не потерял шансов на сохранение прописки в первом дивизионе.

А вот красноярский «Металлург», видимо, никаких шансов на спасение не имеет. Чтобы уйти из «зоны неуспеха», команде необходимо (по статистическим выкладкам прошлых лет) выиграть минимум десять матчей из оставшихся четырнадцати. Реально ли это? Думаю, нет. С таким графиком не смогут двигаться по дистанции даже фавориты. Тем более что и очередной матч на своем поле «Металлург» проиграл ростовскому СКА. И вновь скандал, и вновь в ворота хозяев назначен «левый» (по их мнению) пенальти в самой концовке матча.

Нет смысла говорить о финансовых проблемах сибирского клуба. Они есть, они видны невооруженным глазом. Но дело не только в этом. В настоящий момент нет в руководстве края человека, который мог бы (и, главное, хотел бы) сохранить Красноярск в первом дивизионе. В подобной — типичной для российского футбола — ситуации на коне оказывается теоретическое обоснование целесообразности вылета в низшую лигу. «При переходе в более низкую лигу, — говорят эти «теоретики», — резко снижаются расходы. Зато наверняка команда станет чаще выигрывать. Что еще народу надо!» Как говорится, дешево и сердито.

Не менее запутанной стала ситуация и в верхней части турнирной таблицы. Во время паузы между кругами специалисты поспешили очертить круг претендентов на повышение в классе пятью командами. Назывались три «железных» претендента — казанский «Рубин», «Томь» и новороссийский «Черноморец», а также потенциальные фавориты — краснодарская «Кубань» и «Химки». Шансы тольяттинской «Лады» и пермского «Амкара» оценивались значительно ниже.

Очень, однако, удивил своих поклонников «Черноморец». За весь первый круг команда не потеряла на своем поле ни одного очка. Но начался второй круг, и «Черноморец» перестал выигрывать в Новороссийске. И если ничью с «Факелом-Воронежем» можно оправдать тем, что команда не настроилась, то ничья с «Томью» серьезно пошатнула тренерское кресло Хазрета Дышекова. Два очка в трех матчах — такое наставнику «Черноморца» не могло присниться и в страшном сне. Правда, черноморский клуб по-прежнему остается в обойме претендентов, но права на ошибку команда уже не имеет.

Задает загадки и казанский «Рубин». После того как в предыдущем туре клуб из столицы Татарии сумел переиграть в Краснодаре «Кубань», многие газеты вышли с заголовками типа «Казань неуклонно приближается к Премьер-лиге». Не проходит, однако, и недели, как «Рубин» проигрывает дома по всем статьям питерскому «Динамо СПб». И сразу же возникает вопрос: какой из «Рубинов» настоящий? Не сомневаюсь, что «Рубин» решит свою задачу, но при подобных потерях это будет сделать труднее и, как любят шутить футболисты, дороже.

Начало второго круга, как видите, богато оригинальными результатами. «СКА-Энергия» теряет дома очки в матче с «Кубанью», но «цепляется» за ничью в Воронеже. А ведь «Факел-Воронеж» перед этим отобрал очки в Новороссийске. «Химки» добиваются ничьей в Перми, но дома уступают «Ладе». С такими результатами ни в одной букмекерской конторе не выиграть!

Стал набирать обороты и нальчикский «Спартак». Необъяснимый провал произошел с командой в мае. Пять матчей — и ни одного забитого мяча. Два поражения на выезде (что не так и страшно) и три подряд нулевые ничьи на своем поле (что весьма непривычно). Главному тренеру «Спартака» Софербию Ешугову удалось вывести команду из кризиса. Нальчане вновь стали побеждать дома и регулярно привозить очки с выезда. Победа в Нижнекамске, ничьи в Химках, Краснодаре, Томске. Болельщики, которые в определенный момент начали голосовать ногами, вновь потянулись на стадион. А наиболее фанатичные уже делают оптимистические расклады: «Выигрываем в Красноярске, затем дома «дожимаем» «Химки» и «Черноморец», затем «отскакиваем» в Хабаровске...» По их расчетам, Нальчик должен быть в Премьер-лиге. Блажен, кто верует.

Интересным выглядит тот факт, что в период дозаявочной кампании Ешугов хоть и просмотрел большую группу игроков, но никого не дозаявил. Кое-кто сделал вывод, что «Спартак» решил просто доиграть сезон. Но Ешугов дает другие объяснения: «Дело не только в том, что мы не очень богаты. Просто жизнь нас научила быть рачительными. Если уж брать игроков, то сразу в основной состав. И чтобы они могли обеспечить результат. А таких нет. Брать же людей «на всякий случай» не по мне».

Кстати, громкие приобретения — это еще не гарантия успеха. И, честно говоря, трудно представить, что Терехин и Аюпов, полсезона «воевавшие» в «Кубани», смогут значительно усилить «Черноморец». По крайней мере домашний матч с «Томью» бенефисом для именитых новобранцев не стал. Так всегда бывает, когда игроки думают не о футболе, а о деньгах.

Судя по всему, вопрос о героях и неудачниках сезона будет решаться на финише чемпионата. Хоть и говорят, что цыплят по осени считают, но без солидного задела в конце года и считать особо будет нечего. Что посеешь, как говорится...

Виктор ШЕКЕМОВ.
НАЛЬЧИК.

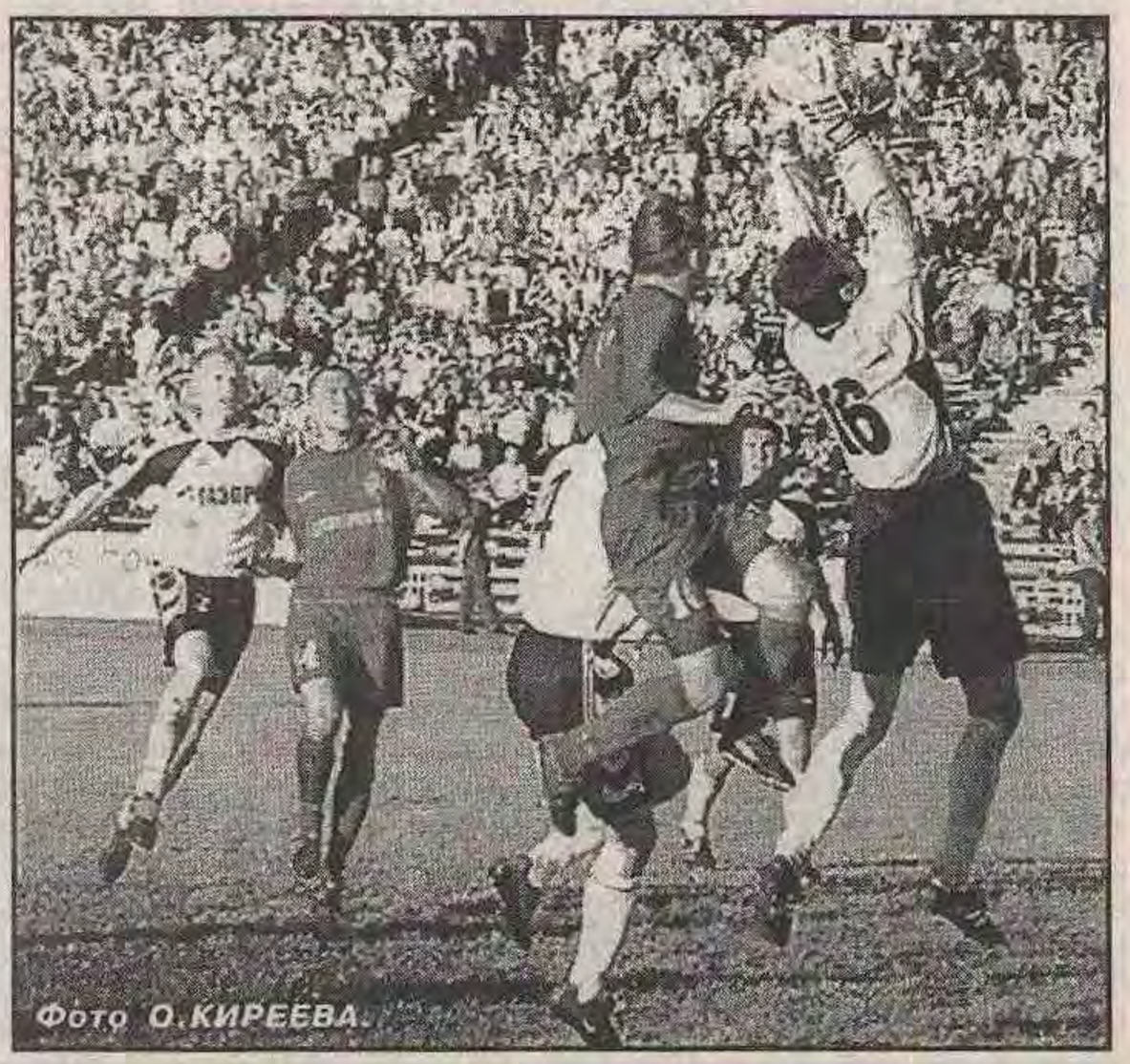
Фото О.КИРЕЕВА.

«СКА-Энергия» — «Газовик-Газпром» — 0:1. Почти месяц не забивавшие хабаровчане в этом матче наконец-то прервали свою безголевую серию.

ВОТ УЖ НЕ ЖДАЛИ

«РУБИН» — «ДИНАМО СПб» — 1:2 (0:1)

Казань. Центральный стадион. 3 августа. 5500 зрителей. Судья С. Мартынов (Москва) — 8,7. Инспектор — Ю. Фокин (Москва).

«Рубин»: Гаус, Климов, Самарони (Джеладзе, 71), Липко, Федоров, Синев, Бояринцев, Гунько, Коновалов (Семин, 71), Шаронов (Свистунов, 55), Чаладзе.

«Динамо СПб»: Дьяконов, Лаврик, Литвинов, Булатов, Басков, Шуканов, Верещак (Халитов, 75), Чайка, Капикян (Малаховский, 58), Кирюхин, Кондрашов.

Голы: Шуканов (22, 51), Климов (90).

Предупреждения: Булатов, Бояринцев, Кондрашов, Литвинов.

В Казани с нетерпением ждали первого домашнего матча «Рубина» во втором круге, поскольку команду не видели на своем поле почти месяц — с 7 июля. С тех пор утекло много воды, захватившей с собой ряд игроков и прибившей к берегам «Рубина» новые кадры. Подогревал интерес болельщиков и чрезвычайно удачный старт казанцев после антракта в чемпионате: «Рубин» победил смоленский «Кристалл» и «Кубань» в Краснодаре.

Вслед за Гришиным, Грязиным, Грановским и Яковенко руководство «Рубина» выставило на трансфер полузащитника Владимира Семенова, так и не сумевшего в нынешнем сезоне завоевать место в основном составе: сначала этому помешала борьба с язвой, а затем другие причины. А из числа тех, кого наставники казанцев рассматривали на сборе в Щелкове, «Рубин» дозаявил защитника Анатолия Опрю, полузащитника Сергея Гунько из «Кристалла» (смоляне отдали их в аренду до конца сезона), хавбеков Исандро Самарони из «Крыльев Советов» и Александра Свистунова из «Черноморца». Причем Гунько с Опрей дебютировали в составе казанцев как раз в Смоленске, а Самарони и Свистунов — в Краснодаре. Не прошедший конкурса нападающий «Шинника» Алексей Верещак в итоге оказался в питерском «Динамо», с которым приехал в Казань.

Уверенное лидерство «Рубина» в турнире первого дивизиона как нельзя кстати пришлось на период выдвижения России на проведение чемпионата Европы–2008. Так, в тот день, когда казанцы играли с «Кристаллом» в Смоленске, столицу Татарии посетила представительная делегация РФС во главе с генеральным директором Александром Тукмановым, которая, внимательно изучив футбольную инфраструктуру Казани, пришла к выводу, что здесь вполне можно провести несколько матчей европейского первенства.

Сам Тукманов на встрече с мэром Казани Камилем Исхаковым прямо сказал, что федерация и не сомневалась в возможностях Казани, назвав республику одним из немногих регионов в стране, чьи руководители всегда выполняют свои обещания. Между прочим, на центральном стадионе Казани уже началась реконструкция административного здания. До сих пор здесь нет ни нормального пресс-центра, ни ложи прессы как таковой, как и доступа журналистов к обычному городскому телефону. Местная пресса просто мечтает о положительном для России решении УЕФА. Уж тогда мы точно получим приличные условия для работы, которые давно есть в соседнем с центральным стадионом дворце спорта.

Матч с «Динамо» в Казани ждали с особым нетерпением, хотя, по обыкновению, посмотреть на игру своей команды пришло всего несколько тысяч человек, что в последние годы, увы, стало нормой для домашних встреч «Рубина». Далеко не все из них досидели до конца игры, покинув трибуны в расстроенных чувствах задолго до финального свистка. Было от чего... «Рубин» не проигрывал на своем поле в чемпионате страны с прошлого года. Многие из особо огорчившихся даже не увидели гол престижа, забитый Валерием Климовым на последних секундах третьей добавленной ко второму тайму минуте, думая, что «Рубин» проиграл всухую.

Донельзя расстроенный главный тренер «Рубина» Курбан Бердыев через несколько часов после матча признал с горечью: «Это я во всем виноват... Вместо того чтобы, как обычно, сыграть в закрытый футбол, решил сегодня порадовать зрителей остроатакующей игрой. Свой-то гол мы забили, да этого оказалось мало». Действительно, редкая попытка казанцев сыграть в нападении окончилась неудачей. Проблема номер один «Рубина» в нынешнем сезоне остается самой злободневной и в начале второго круга: нет у команды собственной игры — и все тут, хоть тресни. Выездные внушительные победы в Ростове и Смоленске, более скромные остальные успехи на чужих полях были достигнуты с помощью старой, как мир, тактики контратак, когда «Рубин» четко выполнял строго защитный маневр.

И ведь нельзя сказать, что «Динамо», в составе которого уже нет Ильшата Файзуллина, забившего единственный гол казанцам в Питере, причем не без помощи руки, показало какую-то выдающуюся игру. Отнюдь. Да, питерцы, очень грамотно и без грубых ошибок сыграв на контратаках, добыли в Казани три очка. Можно, конечно, еще сослаться на неуверенную игру голкипера хозяев Виктора Гауса, давно не имевшего практики: оба удара Юрия Шуканова неберущимися никак не назовешь, но это будет не вся правда. Стартовый натиск «Рубина» гости выдержали на редкость спокойно, да и не удалось казанцам создать ни одного голевого момента у ворот «Динамо» час с лишним. А вот Шуканов использовал свой первый же шанс: проход по левому флангу, выход к лицевой линии, позади остались защитники «Рубина», хитрый удар с нулевого угла в дальний угол, и уже на 22-й минуте хозяева оказались в роли догоняющих. Единственное, что запомнилось из усилий казанцев в первом тайме, так это дальние удары Дениса Бояринцева и Романа Шаронова. В первом случае мяч просвистел рядом со штангой, а во втором голкипер «Динамо» Павел Дьяконов сумел достать мяч в дальнем углу.

Самое интересное произошло в перерыве. Когда футболисты направились на отдых, двое из них устроили форменную драку: что-то не поделили форвард хозяев Давид Чаладзе и защитник гостей Рустем Булатов. Последний за это получил жел-



Попытка казанского «Рубина» сыграть в атакующий футбол закончилась неудачей.

тую карточку, а Чаладзе получил удар в челюсть. Между прочим, Булатов является воспитанником «Рубина».

Усиленные старания казанцев сравнять счет сразу после перерыва ни к чему не привели. Более того, Шуканов оформил свой дубль, огорчив Гауса ударом низом в дальний угол метров с 30. Питерцы могли сделать счет и 3:0 в свою пользу, когда на 67-й минуте Алексей Верещак вчистую вышел один на один, но на этот раз вратарь «Рубина» сыграл блестяще, отбив опаснейший удар форварда гостей метров с 5. Первый голевой момент у ворот Дьяконова случился только на 73-й минуте, когда Чаладзе без помех дважды в упор пытался пробить Дьяконова, но в обоих случаях страж ворот бело-голубых сыграл выше всяких похвал, отбив мяч. Вторую возможность забить упустил Климов, на 88-й минуте бивший опять же в упор головой, — снова на пути мяча оказался Дьяконов. Лишь последний штурм чужих ворот увенчался успехом, когда тот же Климов с близкого расстояния вколотил мяч в сетку, но было уже поздно что-либо изменить, поскольку тут же арбитр дал сигнальный свисток.

P.S. Последними кадровыми новостями «Рубина» стало выставление на трансфер защитника Олега Сальникова и нападающего Сергея Булатова. Практически решен вопрос о переходе в «Рубин» из «Амкара» нападающего Олега Нечаева — клубы уже договорились друг с другом. Это будет третье возвращение «блудного форварда» в родной клуб.

Сергей ГАВРИЛОВ.
КАЗАНЬ.

УПУСТИЛИ ПОБЕДУ, ПОТОМ НИЧЬЮ

«ХИМКИ» — «ЛАДА» — 1:2 (1:0)

Химки. Стадион «Новатор». 3 августа. 3500 зрителей. Судья Т.Безубяк (Санкт-Петербург) — 8,8. Инспектор — А.Будогосский (Москва).

«Химки»: Стрикалов, Смирнов, Йованович, Агаев, Щеглов, Шуленин, Швецов, Макаров, Баркалов, Рогожин (Воронков, 82), Кагазежев (Шмаков, 65).

«Лада»: Володин, Засеев, Белозеров, Годунок, Шарипов, Бровин, Е.Калешин (Чебураев, 73), В.Калешин (Жданов, 52), Скрыльников, Гармашов, Давыдов (Чуравцев, 90).

Голы: Щеглов (34), Скрыльников (77), Засеев (83).

Предупреждения: Смирнов, Йованович, Белозеров, Скрыльников, Шмаков.

Матч 20-го тура «Химки» — «Лада» представлял повышенный интерес хотя бы потому, что встречались команды из первой «шестерки», в которой за исключением «Рубина», вырвавшегося вперед, расстановка сил оставалась не совсем ясной: очковый разрыв здесь не так уж велик, что давало надежду «Ладе» и «Химкам» удержать свои позиции на верху таблицы.

Правда, сделать это подмосковным футболистам было не так-то просто, если учесть, что сейчас в команде много травмированных игроков, а началась эта «эпидемия» травм в конце первого круга, когда «Химки» стали терять набранную на старте турнирную высоту. Как пойдут дела у нового тренерского штаба во главе с Сергеем Деркачем, покажет время, но, по словам вице-президента клуба Анатолия Бышовца, «мотивация игроков по-прежнему высока, хотя проблемы кризисной ситуации прошлого месяца еще пока ощущаются». Так или иначе, а в рядах химчан отсутствовали все еще не до конца восстановившиеся после травм защитник Зоран Амиджич, полузащитники Константин Кайнов, Александр Сучков, нападающий Николай Ковардаев. Вместо них на поле вышли, соответственно, Андрей Смирнов, Александр Шуленин, Александр Макаров, Роман Кагазежев.

Что касается «Лады», то в ее активе перед встречей с «Химками» были две одержанные кряду победы: над «Нефтехимиком» — 4:1 и СКА — 2:1. Выходя на поле стадиона «Новатор» в Химках, гости оставались единственной командой, не потерявшей во втором круге ни одного очка.

Замечу, что если в таблице перед 20-м туром обе команды стояли почти вровень, то по результативности между ними была существенная разница: тольяттинцы сумели забить 32 гола (кстати, больше всех в первом дивизионе), а химчане — только 18. Вообще надо сказать, что «Химки» забивают мало, делая больше акцент на оборону. Но в матче против «Лады» хозяева большими силами повели наступление. Впереди у них находились Дмитрий Рогожин и Роман Кагазежев, их поддерживали с флангов Александр Макаров и Николай Баркалов.

Весь первый тайм прошел с территориальным и игровым преимуществом «Химок», создавалось даже такое впечатление, что гости, столь сильные в атаке, задались целью вообще не приближаться к чужой штрафной, а если и приближались, то эпизодически и никаких угроз воротам Геннадия Стрикалова, по сути, не создавали. Впрочем, насыщенному количественно наступлению «Химок» не хватало самого главного: качественного завершения своих атак. Но когда одна команда постоянно наступает, а другая в основном только обороняется, забивают те, кто больше стремится это сделать. Так и произошло: после удара Сергея Щеглова мяч рикошетом от защитника влетел в сетку ворот «Лады» — 1:0.

В самом конце первого тайма хозяева могли увеличить счет: со штрафного мощно пробил Александр Шуленин, мяч попал в перекладину и мгновение спустя — к Роману Кагазежеву, который с близкого расстояния попытался ударом головой поразить цель, но пробил выше перекладины.

И после перерыва мало что изменилось в действиях обеих команд. «Химки» продолжали оставаться в прямом и переносном смысле хозяевами на поле, но в какой-то момент потеряли бдительность, очевидно, посчитав, что никакой опасности со стороны гостей им не грозит. «Лада» прекрасно использовала это обстоятельство. На 77-й минуте после штрафного первым у мяча оказался Константин Скрыльников, он прицельно пробил, и счет сравнялся. А 6 минут спустя последовала стремительная контратака гостей, и вышедший вперед защитник Аслан Засеев забил победный гол. «Химки», естественно, были в шоке.

Сергей ШМИТЬКО.
Фото автора.

Вратарь «Лады» Михаил ВОЛОДИН в очередной раз выручил своих партнеров.



НЕ ЖДАТЬ МИЛОСТИ ОТ ПРИРОДЫ

«ЧЕРНОМОРЕЦ» — «ТОМЬ» — 0:0

Новороссийск. Центральный стадион. 3 августа. 8500 зрителей. Судья А. Гвардис (Калининград) — 8,1. Инспектор — Ю. Вергопуло (Москва).

«Черноморец»: Герус, Бессмертный, Бескровный, Иванов (Ещенко, 46), Снытко (Машкарин, 77), Майоров, Низовцев, Призетко, Камольцев (Гарин, 73), Терехин, Аюпов.

«Томь»: Жидков, Бугаев, Барышев, Исайченко, Янотовский, Скобляков, Фамильцев (Силютин, 64), Кандалинцев (Щиголев, 79), Студзинский, Передня, Себелев (Шкапенко, 70).

Предупреждения: Жидков, Призетко, Фамильцев, Себелев, Скобляков, Студзинский, Барышев. **Предупрежден** и на 89-й минуте за повторное предупреждение **удален** Передня.

Победа в этом матче для каждой команды была на вес золота. Выиграй «Черноморец» — и он вновь перемещался на заветное второе место. Победи «Томь» — отрыв ее от новороссийской команды вырос бы до пяти очков, и тогда сибиряки могли бы помахать своему основному конкуренту за путевку в Премьер-лигу ручкой.

Возможно, поэтому в первом тайме обе команды действовали крайне осторожно, как бы поджидая, кто первым ошибется. Ошибались в основном игроки атакующей линии. Шутка ли: за весь тайм мяч ни разу не попал в створ ни одних, ни других ворот... Такого что-то вообще не припомню в своей журналистской практике.

«Черноморец», как и полагается хозяину, начал бодренько, и уже через несколько минут Майоров сделал передачу слева в район вратарской площадки. Никто не помешал Низовцеву принять мяч, но он с восьми метров как-то неуклюже его ковырнул и, естественно, в ворота не попал. Тут же Майоров — но уже с правого фланга — навешивает на дальнюю штангу, Терехин с трех метров пытается головой замкнуть эту передачу — и снова мимо.

Затем уже гости ответили острой контратакой. Себелев на правом фланге играючи расправился с Ивановым, сделал пас в центр на Переднюю, но капитан «Томи» пробил выше перекладины. Был еще в первом тайме хороший проход по левому флангу Снытко и прострел вдоль ворот на Низовцева, который промахнулся мимо мяча. Было два плотных удара самого Снытко, которые тоже в цель не попали. Вот, пожалуй, и все. Записи в моей рабочей тетрадке заняли менее половины странички.

В перерыве болельщики активно обсуждали: кого же заменит Дышеков? Терехина и Аюпова, которые «гармонично» не вписались в игру команды и бегали по полю вхолостую (что и неудивительно — эти игроки в «Черноморце» всего-то неделю), или же Камольцева, который действовал так, будто бы и у него этот матч — дебют в новороссийской команде. Заменили в итоге Иванова, допустившего ряд позиционных ошибок.

Второй тайм начался повеселее. Вскоре Майоров хорошо выполнил штрафной: Призетко головой бил в упор с десяти метров, но Жидков перевел мяч на угловой. Затем отличную технику владения мячом продемонстрировал Призетко. Он поймал мяч на голову недалеко от угла штрафной площади и на голове же, как жонглер, внес его в штрафную. Кто-то из защитников «Томи», спасая положение, сбивает капитана хозяев, но свисток арбитра молчит. А спустя 5 минут во время очередной атаки «Черноморца» мяч попадает в руку Барышева, находившегося в самом центре штрафной площади.

Зрители вскакивают со своих мест: ну теперь-то уж верный пенальти! Но Гвардис показывает: играйте. Болельщики неистовствуют, футболисты занервничали. А калининградский арбитр и вовсе выпустил нити игры из своих рук. Как бы в свое оправдание он начинает раздавать «горчичники» футболистам из Томска один за другим. Всего же к концу матча у игроков «Томи» их оказалось восемь. Заключительным аккордом стало удаление с поля (уже в добавленное время) капитана гостей Передни.

Суть неудачи новороссийской команды все же не только в судейских ошибках. Помните, как у Мичурина: «Нельзя ждать милости от природы...». Так и в футболе: нельзя всю игру ждать, когда арбитр укажет на «точку». С игры нужно забивать! И у «Черноморца» таких возможностей было более чем достаточно. Четыре или пять раз судья назначал штрафные в сторону ворот Жидкова, на расстоянии 17 — 20 метров от них, но точно пробить по цели никто не сумел. К слову сказать, голкипер «Томи» провел второй тайм просто блестяще. Ни Ещенко, ни Призетко, ни Терехину, ни Гарину, наносившим опасные удары в створ ворот, так и не удалось «пробить» Жидкова.

Теперь «Лада» и «Амкар» вплотную приблизились к «Черноморцу». Заметим, что с этими клубами новороссийцам во втором круге предстоит помериться силами на их полях.

Андрей КОСТЫЛЕВ.
НОВОРОССИЙСК.

Не слишком удачным оказался дебют Олега ТЕРЕХИНА в «Черноморце».



Фото Ю. БЕРЕЗНЮКА.

В НУЖНОЕ ВРЕМЯ В НУЖНОМ МЕСТЕ

«СПАРТАК» — «НЕФТЕХИМИК» — 2:0 (0:0)

Нальчик. Республиканский стадион «Спартак». 3 августа. 7000 зрителей. Судья А. Костин (Москва) — 8,4. Инспектор — В. Ефремов (Московская область).

«Спартак»: Кращенко, Деменко (Алчагиров, 80), Хуако (Ягодкин, 71), Кудаев, Скворцов, Варламов, Аутлев, Мостовой, Сиверчук, Заруцкий, Узденов (Хлебодаров, 53).

«Нефтехимик»: Столбовой, Воронов, Ефремов (Комаров, 72), Орешников, Ситчихин, Таратухин, Гайнуллин, Головань (Анисахаров, 32), Ульяницкий (Григорьев, 58), Будылин, Буда.

Голы: Аутлев (60, 68).

Предупреждения: Буда, Сиверчук, Воронов, Гайнуллин, Григорьев. На 81-й минуте **удален** Кудаев.

Перед личной встречей нальчикского «Спартака» и «Нефтехимика» соперники имели в турнирной таблице одинаковое количество очков. Предыдущий тур оказался для команд удачным. «Спартак» добился ничейного результата в Томске, а «Нефтехимик» переиграл дома красноярский «Металлург». Был у этой встречи и особый подтекст. Две последние встречи остались за «Спартаком» (3:0 и 2:0). Надо ли говорить, как велико было желание гостей взять реванш или по крайней мере не проиграть.

В первом тайме на поле шла вязкая игра. Гости отрядили в оборону почти всех полевых игроков, оставив впереди одного форварда, но какого! Евгений Буда (вместе с нальчанином Ро-

маном Узденовым) завершил первый круг лидером среди «выездных» бомбардиров. Этот нападающий и держал весь матч оборону «Спартака» в напряжении.

Спартаковцы же под палящим солнцем никак не могли разогнаться. Футболисты все вроде бы делали правильно, но уж очень медленно. Как образно выразился Ешугов: «Кажется, сейчас начнут шнурки завязывать и галстук гладить!» За весь тайм хозяева поля создали лишь один голевой момент, правда, из разряда стопроцентных. Роман Узденов уда́чно открылся в штрафной площади и после точного паса партнера вышел один на один с вратарем. Но если в матче первого круга Узденову удалось дважды огорчить «Нефтехимик», то сейчас его бесхитростный удар сумел отразить голкипер Эдуард Столбовой.

Только начался второй тайм, как полузащитник «Нефтехимика» Александр Таратухин хитро пробил мет-



Максим АУТЛЕВ в этом матче сделал очередной дубль.

ров с восьми, но промахнулся на считанные сантиметры. Почувствовав, что запахло жареным, спартаковцы взвинтили темп и сразу же добились успеха.

Свой фирменный бросок мяча из-за боковой линии совершил полузащитник «Спартака» Александр Сиверчук, а форвард Максим Аутлев оказался в нужное время в нужном месте. После матча главный тренер «Нефтехимика» Александр Морозов разводил руками: «Показывал игрокам эту комбинацию «Спартака», просил быть внимательнее. Все равно зевнули. Обидно!»

Еще через пять минут трехходовка Сиверчук — Деменко — Аутлев завершилась вторым голом. Теперь на счету Аутлева двадцать забитых мячей в составе «Спартака» за неполных три года выступлений.

После второго гола игра потеряла интригу и спокойно катилась к финальному свистку. Но на 81-й минуте небольшой инцидент между Юрием Будылиным и Леонидом Кудаевым завершился ударом последнего. Арбитр справедливо удалил ветерана нальчикской команды, и теперь ему предстоит пропустить несколько игр. Спартаковцы попали в тяжелую ситуацию. Кроме дисквалифицированного Кудаева в пассиве команды травмированный Сергей Цыбуль, выставленный на трансфер Владимир Егоров и перешедший в ЦСКА Руслан Нахушев. А никто пока не дозаявлен. Впрочем, Ешугов показал себя большим специалистом по экстремальным ситуациям. Когда он говорит, что настроение в команде агрессивно-лиричес-кое, значит, тренер готов к бою...

На послематчевой пресс-конференции Александр Морозов только разводил руками: «Мы просматривали кассету «Спартак» — «Газовик-Газпром». Игра шла в одну калитку, гости почти не дышали и проиграли 0:2. Мы сегодня провели удачный матч, а счет тот же — 0:2. Как тут не расстраиваться?.. Игра-то забывается, а счет остается».

Виктор ШЕКЕМОВ.
НАЛЬЧИК.

ПРОТОКОЛ

«ЛОКОМОТИВ» — «АМКАР» — 1:2 (1:1)

Чита. Стадион «Локомотив». 3 августа. 6200 зрителей. Судья С.Дудкин (Находка) — 8,7. Инспектор — В.Усенко (Хабаровск).

«Локомотив»: Морев, Швецов, Недорезов, В.Попов, Рябуха (Осипов, 56), Федотов (Мирошниченко, 58). Крейсман (Качкаев, 85), Гармашов, Алхимов, Макиенко, Карпенко.

«Амкар»: Степанов, Поворов, Хузин, А.Попов, Фоменко, Шутов, Бахтин (Ярков, 85), Филиппов (Павлюкович, 38), Парамонов, Генич (Хайрулин, 73), Савочкин.

Голы: Филиппов (27), Алхимов (36), Хайрулин (84).

Предупреждены Фоменко, Савочкин.

«МЕТАЛЛУРГ» — СКА — 1:2 (1:1)

Красноярск. Центральный стадион. 3 августа. 2000 зрителей. Судья А. Кожухов (Москва) — 8,6. Инспектор — А. Абасов (Томск).

«Металлург»: Чеснаков, Корбут, Куга, Касторный, Лобанев, Байрамов, Алякринский, Новик, Насретдинов (Корчагин, 60), Амиров, Бианг (Исаков, 77).

СКА: Ковнеристов, Сергиенко, Какашвили, Дымов, Сиукаев, Кузнецов (Вернигоров, 31), Костенко, Лебединцев, Тимофеев, Гогричиани (Н.Эрзрумян, 76), Маркаров.

Голы: Гогричиани (2), Куга (43), Лебединцев (84, с пенальти).

Предупреждения: Касторный, Маркаров, Гогричиани, Лебединцев, Лобанев.

«КРИСТАЛЛ» — «ВОЛГАРЬ-ГАЗПРОМ» — 1:0 (1:0)

Смоленск. Стадион «Спартак». 3 августа. 5000 зрителей. Судья В. Власов (Калуга) — 8,7. Инспектор — В. Неборонов (Москва).

«Кристалл»: Митин, Контиев, Выходил, Варфоломеев, Нежелев, Чобан (Юшков, 67), Ланько, Соляник, Марков (Скачков, 78), Сичинава, Антипенко (Шевченко, 89).

«Волгарь-Газпром»:Сметанин, Кузнецов, Самойлов, Матьола, Пятибратов, Е. Иванов, Холли, Кобозев, Какосьян (Матюхин, 56), Петросянц (Мухаремович, 73), Зацепин.

Гол: Марков (27).

Предупреждения: Самойлов, Петросянц, Матьола, Марков, Контиев.

«СКА-ЭНЕРГИЯ» — «ГАЗОВИК-ГАЗПРОМ» — 1:0 (0:0)

Хабаровск. Стадион им. Ленина. 3 августа. 15300 зрителей. Судья А. Сергеев (Москва) — 8,7. Инспектор — В. Подолько (Барнаул).

«СКА-Энергия»: Дикань, Артемов (Секу, 46), Лоц, Олейник, Лапа, Молчанов, Тюменцев, Рыжих (Осташов, 43), Поддубский (Поливода, 70), Коробченко, Андриенко.

«Газовик-Газпром»: Екимов, Сергеев, Растегаев (Пятикопов, 73), Ронжин, Дубровских, Шишкин, Самойлов, Старков (Хакимов, 87), Петруш (Симачев, 58), Ольховик, Богданов.

Гол: Осташов (53).

Предупреждения: Ольховик, Шишкин, Сергеев.

«КУБАНЬ» — «ФАКЕЛ-ВОРОНЕЖ» — 2:1 (1:0)

Краснодар. Стадион «Кубань». 3 августа. 9000 зрителей. Судья А.Каюмов (Москва) — 8,5. Инспектор — С.Рощин (Кисловодск).

«Кубань»: Тучинский, Гордиюк, Тонга, Семененко, Юдин, Селин (Окорочков, 46), Тетерин, Кантонистов (Лысенко, 70), Топчу, Цацкин (Олейник, 56), Киселев.

«Факел-Воронеж»: Кабанов, Мукунку, Агапов, Кудряшов, Захаров, Догузов, Иванов (Лисицын, 69), Головин, Дегтярев, Гурбанов, Джорджевич.

Голы: Гордиюк (30), Олейник (60), Гурбанов (73).

Предупрежден Гордиюк.

Положение на 9 августа

	И	В	Н	П	М	О<В>
1. «Рубин»	20	14	1	5	29 — 10	43
2. «Томь»	20	10	8	2	26 — 9	38
3. «Черноморец»	20	10	6	4	24 — 17	36
4. «Лада»	20	10	5	5	34 — 20	35
5. «Амкар»	20	9	7	4	28 — 18	34
6. «Кубань»	20	9	4	7	25 — 18	31
7. «Химки»	20	8	7	5	19 — 15	31
8. «Спартак»	20	8	6	6	23 — 16	30
9. «Динамо СПб»	20	7	8	5	21 — 20	29
10. «Нефтехимик»	20	8	3	9	19 — 24	27
11. «СКА-Энергия»	20	6	7	7	17 — 18	25
12. «Локомотив»	20	6	5	9	18 — 26	23
13. «Волгарь-Газпром»	20	7	1	12	20 — 28	22
14. СКА	20	5	6	9	18 — 34	21
15. «Факел-Воронеж»	20	5	5	10	17 — 28	20
16. «Газовик-Газпром»	20	4	8	8	13 — 20	20
17. «Кристалл»	20	5	4	11	18 — 26	19
18. «Металлург»	20	2	3	15	11 — 33	9

Бомбардиры: Д.Чаладзе («Рубин») — **11 мячей**, Е.Буда («Нефтехимик»), С.Давыдов («Лада»), С.Лебединцев (СКА) — **по 9**, М.Аутлев, Р.Узденов (оба — «Спартак»), В.Камольцев («Черноморец»), К.Парамонов, А.Филиппов (оба — «Амкар») — **по 7.**

МАТЧ ЗА МАТЧЕМ

22-й тур
16 августа (пятница)

«Спартак» — «Химки»
«Кристалл» — «Лада»
«Локомотив» — СКА
«Рубин» — «Амкар»
«Динамо СПб» — «Волгарь-Газпром»
«Черноморец» — «Металлург»
«СКА-Энергия» — «Нефтехимик»
«Кубань» — «Томь»
«Факел-Воронеж» — «Газовик-Газпром»

23-й тур
22 августа (четверг)

«Газовик-Газпром» — «Волгарь-Газпром»
«Лада» — «Рубин»
СКА — «Кристалл»
«Химки» — «Локомотив»
«Амкар» — «Динамо СПб»
«Металлург» — «СКА-Энергия»
«Спартак» — «Черноморец»
«Нефтехимик» — «Кубань»
«Томь» — «Факел-Воронеж»



«ПОВОЛЖЬЕ» ЛИШИЛОСЬ ВТОРОГО БОЙЦА

Не успел завершиться первый круг чемпионата, а Поволжская зона второго дивизиона лишилась второго участника. Вслед за нижегородским «Локомотивом», внесенным в календарь, но не принявшим старт в турнире, в небытие канул ФК «Балаково-БРТ» из второго по численности населения и значимости города Саратовской области — Балакова.

Исчезновение каждого клуба с футбольной карты России посвоему поучительно. «Локомотив» еще в 2000 году выступал в высшем дивизионе. Вылетел из него, транзитом проследовал через первый и оказался в низшем подразделении отечественного профессионального футбола. Его руководство, несмотря на значительные финансовые проблемы, рук не опустило и стало собирать коллектив, способный вернуться наверх. В то же время Горьковская железная дорога, не помогавшая команде со времен Валерия Овчинникова, загорелась идеей возродить «игру миллионов» под своим попечением. Попытка заявить новообразованную команду во второй дивизион успехом не увенчалась. «Локомотиву-ГЖД» (впоследствии ставшему «Локомотивом-НН») было предложено стартовать в полулюбительском турнире МФС «Поволжья», чья штаб-квартира находится как раз в Нижнем Новгороде. А детищу Овчинникова ПФЛ предложила рассчитаться за игроков, покупавшихся и бравшихся в аренду в недалеком прошлом. Клубная казна таких трат не выдержала. «Локомотива» не стало. Теперь цвета одного из крупнейших городов России среди профи защищает лишь «Электроника», которую поддерживают одноименная коммерческая фирма и один из районов.

Эта команда, кстати, — аналог уже довольно известной в стране волгоградской «Олимпии». Она укомплектована сплошь местной молодежью, которая при накоплении определенного опыта и мастерства будет выставлена на продажу. Первой ласточкой из «электронного» гнезда, вылетевшей в большой мир, стал Алексей Косоногов, заинтересовавший одного из французских грандов — «Бордо». Он уехал за рубеж, минуя все отечественные профессиональные соревнования, но, похоже, поспешил — больше про талантливого полузащитника ничего не слышно.

Теперь поговорим о Балакове, где, как и в Нижнем, за последний год потерявшем два профессиональных клуба («Торпедо-Виктория», протянувшая во втором дивизионе только один круг, попробовала сыграть в МФС «Поволжье» и снялась после двух туров — рекорд, который вряд ли можно превысить), футбол долго не живет. Хотя в городе энергетиков и химиков, называемом в области волжской Венецией, он имел давние традиции. Первое упоминание об «игре миллионов» там датировано 1929 годом. На союзной и российской аренах честь Балакова защищали «Химик», «Корд», «Иргиз», «Волга», «Балаково-БРТ», добивавшиеся некоторых успехов. Однако стоило им приготовиться к штурму новой вершины, как наступал крах.

Умирал ФК «Балаково-БРТ» мучительно, о чем рассказал директор клуба Александр Балахонский:

— В том, что команда не доиграла первый круг, ничего удивительного нет. У нас и на старте чемпионата были проблемы с заявкой, которые в последний момент решил титульный спонсор клуба — ОАО БРТ. Однако и его терпению после серии неудачных матчей пришел конец. Столичное руководство предприятия предложило местному отказаться от финансирования футбола. Игрокам перестали организовывать даже питание. Однако небольшая надежда выжить оставалась. Если б другие предприятия города, зимой обещавшие помощь, сдержали слово, «Балаковорезинотехника» также продолжила бы выполнять свои обязательства. При содействии главы Балаковского муниципального образования Валентина Тимофеева мы попытались найти новых спонсоров. Однако все потенциальные партнеры «Балакова-БРТ» поспешили откреститься от своих обещаний, а изыскать на команду средства в бюджете БМО не согласилось собрание депутатов.

— Неужели денег в клубной казне не осталось вообще?

— В последнее время мы жили на средства, вырученные от продажи футболистов. Не все клубы рассчитались с нами, так что кое-какие поступления в казну ожидались. Однако их явно не хватало даже на то, чтобы обеспечить нормальные условия нынешнему составу. Не хочу ничего плохого сказать о ребятах, но занимаемое командой 15-е место соответствовало их уровню. Чтобы сохранить прописку во втором дивизионе, срочно требовалось квалифицированное пополнение. А где его возьмешь при пустом кармане? Команду стали покидать ведущие игроки. То, что создавалось годами, было разрушено за полчаса.

— Означает ли снятие с турнира во втором дивизионе полный крах балаковского футбола?

— Нет. Любительский футбол в городе остался. Удалось «пробить» финансирование детско-юношеской спортивной школы, на которую теперь будет обращено все наше внимание.

У других представителей Саратовской области во втором дивизионе — «Искры» (Энгельс) и «Хопра» (Балашов) — дела тоже идут плохо. Первую победу на двоих они добыли перед самым промежуточным финишем — энгельсцы на выезде разобрались с торпедовцами Волжского. Она подтвердила большее,

ПОВОЛЖЬЕ

18-й тур

«Спартак» (Йошкар-Ола) — **«Олимпия»** (Волгоград) — **2:4** (Баженов, 55, 74 — Козлов, 40, 43, 60, Смуров, 57), **«Диана»** (Волжск) — **«Торпедо»** (Волжский) — **1:0** (Тимофеев, 50), **«Энергетик»** (Урень) — **«Торпедо»** (Павлово) — **2:1** (Бабичев, 22, Царенко, 29 — Семенов, 83), **«Электроника»** (Нижний Новгород) — **«Металлург»** (Выкса) — **0:0**, **«Зенит»** (Пенза) — **«Сибур-Химик»** (Дзержинск) — **1:0** (Куликов, 10), **«Лада-Энергия»** (Димитровград) — **«Биохимик-Мордовия»** (Саранск) — **6:1** (Панченко, 36, Евин, 52, Антонов, 57, 79, Ананьчев, 71, Жириков, 77 — Исаев, 80), **«Волга»** (Ульяновск) — **«Хопер»** (Балашов) — **2:0** (Волков, 17, с 11-м, Заикин, 79, с 11-м).

19-й тур

«Диана» — **«Олимпия»** — **2:2** (Кутюков, 25, Гришин, 90 — Иванов, 3, Снимщиков, 8, с 11-м), **«Спартак»** — **«Торпедо»** Вж — **2:3** (Король, 31, Самчев, 52 — Литенко, 53, Ионов, 69, Ляшенко, 78), **«Торпедо»** Пв — **«Электроника»** — **0:1** (Георгиев, 65), **«Металлург»** — **«Энергетик»** — **0:0**, **«Сибур-Химик»** — **«Искра»** (Энгельс) — **6:1** (Лычагов, 6, 45, Макеев, 32, 52, Полетаев, 73, Абдулхаликов А-р, 79 — Распопов, 45), **«Биохимик-Мордовия»** — **«Зенит»** — **3:1** (Ильин, 32, с 11-м, Федюнин, 62, Кукушкин, 90 — Веденяпин, 35), **«Хопер»** — **«Светотехника»** (Саранск) — **0:2** (Бурлаченко, 26, Бородин, 53).

Положение на 13 августа

	И	В	Н	П	М	О
1. «Волга»	16	12	4	0	36 – 6	40
2. «Энергетик»	17	12	4	1	26 – 11	40
3. «Светотехника»	16	12	3	1	33 – 10	39
4. «Олимпия»	17	9	4	4	31 – 23	31
5. «Сибур-Химик»	17	7	4	6	28 – 20	25
6. «Электроника»	17	6	7	4	19 – 15	25
7. «Металлург»	17	6	6	5	18 – 18	24
8. «Торпедо» Пв	17	7	2	8	21 – 15	23
9. «Лада-Энергия»	16	7	1	8	25 – 27	22
10. «Спартак» ЙО	17	7	1	9	20 – 23	22
11. «Биохимик-Мордовия»	17	6	3	8	16 – 28	21
12. «Диана»	17	5	6	6	22 – 26	21
13. «Зенит»	17	5	4	8	21 – 30	19
14. «Торпедо» Вж	17	3	1	13	16 – 37	10
15. «Искра»	16	1	4	11	11 – 34	7
16. «Хопер»	17	0	4	13	9 – 29	4

нежели у земляков, желание выбраться из группы аутсайдеров. «Искра» активно пытается вернуть футболистов, покинувших ее в межсезонье и не нашедших себя в новых клубах. Не исключен вариант появления в команде хавбека Растегаева, имеющего богатый опыт выступлений в первом дивизионе: за саратовский «Сокол», «Металлурги» из Красноярска и Липецка. Нынешний сезон он начал в ФК «Воронеж», откуда был отпущен после смены руководства с чистым трансфером на руках. Энгельс для Сергея — не чужой город. В нем он родился и начал играть в футбол. Неожиданно остался без работы и другой известный воспитанник энгельсского футбола — нападающий Терехин, которого выставила на трансфер «Кубань». Однако мечтать о его возвращении на малую родину – все равно что ждать Нового года в разгар июля. У «Искры» просто не хватит денег, чтобы расплатиться за Олега (к тому же Терехин уже подписал контракт с новороссийским «Черноморцем»).

Балашов не может похвастать столь заметными воспитанниками, и возвращать в родные пенаты ему некого – с первых дней существования команда комплектовалась «варягами». Сейчас руководство «Хопра» возлагает надежды на очередной десант из Волгограда или Смоленска — городов, с которыми установлены тесные деловые контакты. На волгоградцев рассчитывает также третий главный аутсайдер «Поволжья» — «Торпедо» из Волжского.

Если в нижней части таблицы все более или менее ясно, то в верхней — полная неразбериха. Потерпев дома разгромное поражение — 0:3 от главного конкурента в борьбе за первое место — ульяновской «Волги», саранская «Светотехника» выиграла пять матчей подряд с разницей мячей 18 — 5 и взобралась на третью строчку в турнирной таблице. «Энергетик» из Уреня, набравший в двух последних турах четыре очка, настиг «Волгу». Не сказала последнего слова «Олимпия», призывающая под свои знамена очередную группу «дядек» — наставников для перспективной молодежи, а вот считавшийся перед стартом фаворитом номер два «Сибур-Химик» из Дзержинска, похоже, распростился с честолюбивыми устремлениями. Проблемы у генерального спонсора породили проблемы в команде.

Виталий ДУБИЦКИЙ.
САРАТОВ.

ПРОТОКОЛ

ЦЕНТР

21-й тур

«Рязань-Агрокомплект» (Рязань) — **«Мострансгаз»** (пос.Газопровод) — **1:2** (Майоров, 66, с 11-м — Жданов, 49, Митькин, 80), **«Дон»** (Новомосковск) — **«Витязь»** (Подольск) — **0:2** (Романов, 29, Коротков, 47), **«Авангард»** (Курск) — **«Арсенал-2»** (Тула) — **1:0** (Кондаков, 43), **«Салют-Энергия»** (Белгород) — **«Локомотив»** (Калуга) — **3:1** (Соколов, 2, с 11-м, Гаевой, 16, 46 — Анохин, 73), **«Локомотив»** (Лиски) — **«Металлург»** (Липецк) — **1:3** (Ремезов, 38, с 11-м — Петухов, 3, 48, 74), **«Елец»** — **«Спартак»** (Тамбов) — **0:1** (Сигачев, 30), **«Фабус»** (Бронницы) — **«Динамо»** (Брянск) — **0:1** (Степин, 37), **«Спартак-Орехово»** (Орехово-Зуево) — **«Орел»** — **0:0**.

22-й тур

«Титан» (Реутов) — **«Космос»** (Электросталь) — **4:0** (Ершов, 37, Комиссаров, 45, Иванов, 50, Рынковский, 55), **«Спартак»** (Луховицы) — **«Коломна»** — **1:0** (Рыбаков, 62), **«Салют-Энергия»** — **«Арсенал-2»** — **1:0** (Соколов, 40), **«Авангард»** — **«Локомотив»** Кг — **1:1** (Цыганков, 75 — Демкин, 19), **«Елец»** — **«Локомотив»** Лс — **2:0** (Носиков, 21, Середа, 90), **«Металлург»** — **«Спартак»** Тб — **1:0** (Петухов, 37), **«Спартак-Орехово»** — **«Динамо»** — **1:0** (Басов, 85), **«Фабус»** — **«Орел»** — **0:0**, **«Дон»** — **«Мострансгаз»** — **1:0** (Дорошенко, 65), **«Рязань-Агрокомплект»** — **«Витязь»** — **0:2** (Власов, 29, Ломков, 87).

Положение на 10 августа

	И	В	Н	П	М	О
1. «Металлург»	21	15	4	2	38 – 11	49
2. «Витязь»	21	15	3	3	38 – 12	48
3. «Динамо»	21	14	5	2	31 – 10	47
4. «Салют-Энергия»	21	11	6	4	26 – 17	39
5. «Орел»	21	10	7	4	20 – 13	37
6. «Спартак» Тб	21	10	3	8	30 – 29	33
7. «Локомотив» Кг	21	8	7	6	26 – 28	31
8. «Спартак-Орехово»	21	7	8	6	14 – 13	29
9. «Космос»	20	7	6	7	19 – 20	27
10. «Титан»	20	7	5	8	26 – 25	26
11. «Мострансгаз»	21	7	5	9	23 – 24	26
12. «Спартак» Лх	20	6	8	6	16 – 19	26
13. «Авангард»	21	6	7	8	24 – 31	25
14. «Рязань-Агрокомплект»	21	5	8	8	20 – 23	23
15. «Елец»	21	5	8	8	18 – 22	23
16. «Арсенал-2»	21	6	4	11	15 – 23	22
17. «Дон»	21	5	5	11	16 – 28	20
18. «Фабус»	21	3	8	10	13 – 24	17
19. «Коломна»	20	4	2	14	15 – 28	14
20. «Локомотив» Лс	21	0	5	16	7 – 35	5

ЮГ

22-й тур

«Нарт» (Нарткала) — **«Автодор»** (Владикавказ) — **3:3** (Тлехугов, 50, Шачев, 64, Мамбетов, 75 — Казиханов, 35, Гамаонов, 80, Кабалоев, 85), **«Нарт»** (Черкесск) — **«Славянск»** (Славянск-на-Кубани) — **2:2** (Сурнев, 44, Таклиев, 86 — Семак, 20, Половина, 35), **«Судостроитель»** (Астрахань) — **«Немком»** (Краснодар) — **0:0**, **«Кавказкабель»** (Прохладный) — **«Ангушт»** (Назрань) — **3:0** (Сердюков, 11, Шилин, 85, Мизов, 86), **«Спартак-Кавказтрансгаз»** (Изобильный) — **«Дружба»** (Майкоп) — **0:3** (Евтых, 30, Серов, 33, Карежев, 75), **«Динамо»** (Махачкала) — **«Венец»** (Гулькевичи) — **3:1** (Исмаилов, 11, Милованов, 48, Асильдаров, 55 — Попов, 60), **«Динамо»** (Ставрополь) — **«Жемчужина»** (Буденновск) — **3:0** (Шевырев, 3, Бабенко, 5, Хутов, 23), **«Краснодар-2000»** — **«Моздок»** — **5:0** (Мандрыгин, 35, 79, с 11-м, 86, Орехов, 45, Головко, 58), **«Терек»** (Грозный) — **«Витязь»** (Крымск) — **4:0** (Мазаев, 25, 81, Кутарба, 30, Садаев, 48), **«Шахтер»** (Шахты) — **«Спартак»** (Анапа) — **2:1** (Клейменкин, 2, с 11-м, Журавлев, 52 — Роскита, 27).

23-й тур

«Автодор» — **«Нарт»** Чрк — **3:1** (Гатиев, 22, 87, Болдырев, 48 — Табишев, 44), **«Славянск»** — **«Судостроитель»** — **2:0** (Половина, 58, Педченко, 90), **«Немком»** — **«Кавказкабель»** — **0:2** (Кунижев, 49, 67, с 11-м), **«Ангушт»** — **«Спартак-Кавказтрансгаз»** — **4:0** (Мархиев, 4, Зангиев, 35, 70, Гугуев, 60), **«Дружба»** — **«Динамо»** Мх — **1:3** (Попов, 62 — Милованов, 41, 70, Асильдаров, 72), **«Венец»** — **«Динамо»** Ст — **0:5** (Шевырев, 19, Удодов, 36, 45, 89, Соловьянов, 88), **«Жемчужина»** Бдн — **«Краснодар-2000»** — **1:2** (Абушов, 15 — Поляков, 4, Тарба, 18), **«Жемчужина»** (Сочи) — **«Терек»** — **1:3** (Забелян, 41 — Идигов, 16, Рамазанов, 32, Садаев, 71), **«Витязь»** — **«Шахтер»** — **1:0** (Глухов, 80, с 11-м).

Положение на 13 августа

	И	В	Н	П	М	О
1. «Терек»	22	19	1	2	44 – 8	58
2. «Динамо» Ст	22	17	2	3	42 – 9	53
3. «Динамо» Мх	21	16	2	3	47 – 19	50
4. «Краснодар-2000»	22	12	5	5	37 – 14	41
5. «Автодор»	22	12	4	6	33 – 20	40
6. «Ангушт»	22	11	7	4	26 – 15	40
7. «Дружба»	22	12	2	8	35 – 25	38
8. «Спартак»	21	12	1	8	28 – 19	37
9. «Кавказкабель»	22	11	4	7	30 – 25	37
10. «Славянск»	22	8	8	6	31 – 20	32
11. «Жемчужина» Сч	20	8	5	7	27 – 24	29
12. «Нарт» Чрк	22	8	5	9	25 – 28	29
13. «Витязь»	22	7	5	10	20 – 30	26
14. «Немком»	22	6	5	11	20 – 30	23
15. «Судостроитель»	22	6	4	12	14 – 30	22
16. «Спартак-Кавказтрансгаз»	22	6	1	15	14 – 37	19
17. «Шахтер»	22	5	4	13	20 – 37	19
18. «Жемчужина» Бдн	22	4	7	11	20 – 31	19
19. «Нарт» Нрт	21	5	3	13	13 – 30	18
20. «Моздок»	21	2	1	18	9 – 57	7
21. «Венец»	22	1	4	17	17 – 44	7

ЗАПАД

21-й тур

«Светогорец» (Ленинградская область, г.Светогорск) — **«Мосэнерго»** М — **3:1** (Недобежков, 43, Жарков, 88 — Маслей, 22, автогол, Самородов, 59, с 11-м), **«Зенит-2»** (Санкт-Петербург) — **«Балтика»** (Калининград) — **0:2** (Мустафин, 3, Суанов, 19, с 11-м), **«БСК»** (пос.Спирово) — **«Волочанин-89»** (Вышний Волочек) — **0:0**, **«Уралан плюс»** М — **«Псков-2000»** — **2:1** (Дурнев, 24, 70 — Аленичев, 60), **«Нефтяник»** (Ярославль) — **«Северсталь»** (Череповец) — **0:4** (Лоторев, 22, Лебедев, 46, Баранков, 49, Федотов, 83), **«Рыбинск»** — **«Динамо»** (Вологда) — **1:1** (Смольков, 10, Глущенко, 51, автогол), **«Спартак-Телеком»** (Шуя) — **«Арсенал»** (Тула) — **0:2** (Юрищев, 58, Ершов, 90), **«Спартак»** (Кострома) — **«Спартак»** (Щелково) — **0:1** (Рожнов, 21).

22-й тур

«Спортакадемклуб» М — **«Краснознаменск»** — **0:2** (Гоголадзе, 21, Панферов, 64), **«Автомобилист»** (Ногинск) — **«Торпедо»** (Владимир) — **0:2** (Малышев, 23, Смирнов, 33), **«Уралан плюс»** — **«Волочанин-89»** — **0:0**, **«БСК»** — **«Псков-2000»** — **3:1** (Соловьев, 28, с 11-м, 59, Александров, 87 — Сачков, 55, с 11-м), **«Рыбинск»** — **«Нефтяник»** — **4:0** (Шалин, 7, Пузырев, 39, Кольцов, 58, Смольков, 73), **«Северсталь»** — **«Динамо»** — **2:1** (Лоторев, 2, Федотов, 85 — Руданов, 15), **«Спартак»** Кс — **«Арсенал»** — **1:2** (Луканичев, 43 — Юрищев, 46, Стогов, 75), **«Спартак-Телеком»** — **«Спартак»** Щ — **2:0** (Смекаев, 20, Пугин, 40), **«Зенит-2»** — **«Мосэнерго»** — **0:0**, **«Светогорец»** — **«Балтика»** — **1:4** (Сироткин, 65 — Суанов, 29, Коган, 41, Горбачев, 45, Кратюк, 83).

УРАЛ

16-й тур

«Динамо-Машиностроитель» (Киров) — **«Динамо»** (Пермь) — **3:0** (Шишкин, 53, Огородников, 66, 79), **«Металлург-Метизник»** (Магнитогорск) — **«КамАЗ»** (Набережные Челны) — **0:1** (Ермилов, 4), **«Зенит»** (Челябинск) — **«Газовик»** (Оренбург) — **2:4** (Кашутин, 41, Хитрин, 81 — Грошев, 52, 72, Айткулов, 61, Узаков, 90, с 11-м), **«Уралмаш»** (Екатеринбург) — **«Уралец»** (Нижний Тагил) — **5:0** (Марков, 12, 25, Лучина, 67, Хрустовский, 77, Коломыц, 89), **«Динамо»** (Ижевск) — **«Алнас»** (Альметьевск) — **3:0** (Сюрсин, 62, Маслов, 70, Романов, 90), **«Носта»** (Новотроицк) — **«Энергия»** (Чайковский) — **2:0** (Изатуллаев, 20, Руденко, 75), **«Содовик»** (Стерлитамак) — **«Строитель»** (Уфа) — **6:0** (Пантюшенко, 1, 38, 41, Гиппот, 66, с 11-м, Токарев, 84, Шпитальный, 86).

ВОСТОК

17-й тур

«Металлург-Запсиб» (Новокузнецк) — **«Кузбасс-Динамо»** (Кемерово) — **0:0**, **«Чкаловец-1936»** (Новосибирск) — **«Шахтер»** (Прокопьевск) — **3:1** (Рагоза, 48, 54, с 11-м, Сергиенко, 83 — Гребежев, 4), **«Селенга»** (Улан-Удэ) — **«Океан»** (Находка) — **0:2** (Неровный, 75, автогол, Пинковский, 66), **«Звезда»** (Иркутск) — **«Луч»** (Владивосток) — **1:1** (Некрасов, 66, с 11-м — Мальцев, 41), **«Торпедо-Алтграк»** (Рубцовск) — **«Тюмень»** — **1:3** (Николенко, 82 — Егунов, 15, 58, Бушманов, 44), **«Иртыш»** (Омск) — **«Динамо»** (Барнаул) — **1:1** (Раздрогин, 49 — Злобин, 41).

18-й тур

«Шахтер» — **«Кузбасс-Динамо»** — **2:2** (Нагорный, 33, Гребежев, 83, с 11-м — Микаелян, 14, 66), **«Металлург-Запсиб»** — **«Чкаловец-1936»** — **1:0** (Лянге, 26), **«Звезда»** — **«Океан»** — **1:0** (Джикия, 52), **«Селенга»** — **«Луч»** — **0:1** (Мальцев, 8), **«Смена»** (Комсомольск-на-Амуре) — **«Амур»** (Благовещенск) — **1:2** (Труфанов, 40 — Сидельников, 4, Бухряков, 78), **«Сибиряк»** (Братск) — **«Чкаловец-Олимпик»** (Новосибирск) — **0:0**, **«Динамо»** — **«Тюмень»** — **2:2** (Дорошенко, 43, Матюшев, 77 — Никитенко, 12, Акимов, 60), **«Торпедо-Алтграк»** — **«Иртыш»** — **3:5** (Аксютенко, 69, Буравлев, 84, 86 — Фролов, 13, Мартынов, 18, 31, Топоров, 37, Ременников, 82).

ВОЗВРАЩЕНИЕ ГАДЖИ ГАДЖИЕВА

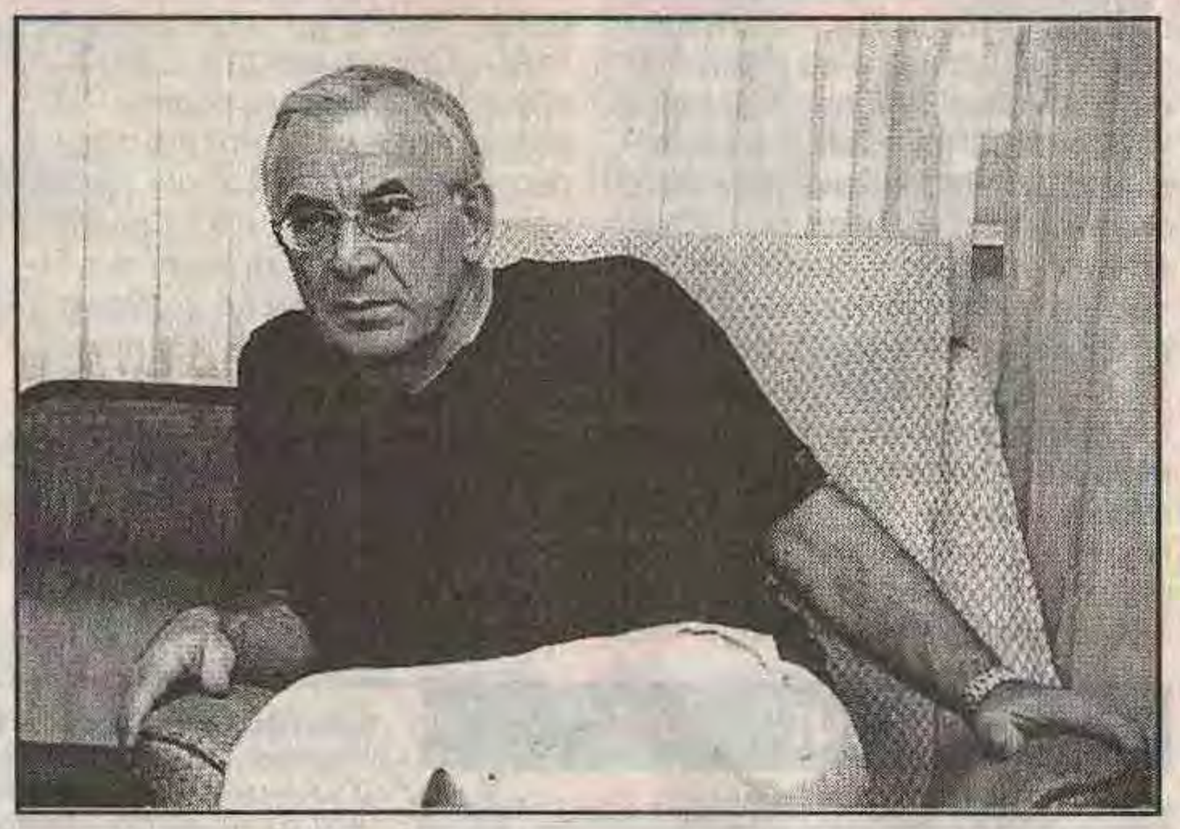

Заслуженный тренер России Гаджи ГАДЖИЕВ прервал на днях свою работу в Японии и возвратился в Москву. Мы пригласили его в редакцию, и вот о чем пошел разговор.

— Какие впечатления остались у вас от работы в Японии?

— Самые хорошие. К сожалению, в силу ряда трагических для меня семейных обстоятельств мне пришлось прервать работу в «Санфречче Хиросима» и вернуться в Россию. Меня в этой команде тепло встретили и тепло проводили. Три недели назад, съездив по упомянутым уже причинам домой, я, возвратившись, объяснил руководителям клуба, в чем дело, сказал о том, что сейчас мне необходимо постоянно быть в Москве, и в тот же день написал заявление об отставке. Рад, что они с пониманием отнеслись к этому моему решению.

— А кто теперь тренирует ваших недавних подопечных?

— Мои помощники японцы — способные и трудолюбивые ребята, у которых, правда, нет опыта работы с профессиональными футболистами. К тому же в клубе остался приехавший со мной Марк Александрович Годик, доктор педагогических наук, который, думаю, сможет оказать им существенную помощь. Годик остается в команде до конца сезона, то есть до декабря.

— Японцы довольны работой, которую он проводит?

— Безусловно.

— Вы оставили «Санфречче» в тот момент, когда после семи туров команда шла на одиннадцатом месте. Потом был перерыв во внутреннем первенстве, связанный с чемпионатом мира, а в июле команда возобновила выступления уже без вашего участия...

— Да, но не надо искать причину моего ухода в результатах команды. Во-первых, в прошлом году она в это время находилась в таблице еще ниже (всего в японской J-лиге выступают 16 клубов). Во-вторых, руководители клуба еще зимой объяснили мне, что не требуют немедленных впечатляющих результатов. Игроки в Японии, говорили мне, начинают понимать и выполнять требования нового наставника примерно через полгода после начала совместной работы. Сразу они не перестраиваются. Хотя уже в последних играх под моим руководством отдельные игровые моменты мне нравились. Мы провели очень хороший матч со сборной Северной Ирландии, в последнем матче перед перерывом с «Симидзу Эс-палс» тоже показали неплохую игру. Сыграли вничью — 0:0. А в «Симидзу», надо сказать, выступают четверо футболистов основного состава сборной Японии, так что соперник это серьезный.

— А какую задачу поставили перед вами руководители клуба?

— Основательность в планировании — характерная черта для всех японцев. Их решения всегда взвешенны и, как правило, осторожны. Они не любят резких изменений, перемен и стараются постепенно переходить от одного события к другому.

Задача перед командой на сезон вообще не оговаривалась ни перед началом чемпионата, ни в моем контракте. Дело в том, что клуб ориентирован на воспитание и подготовку молодых футболистов. Ребят 1981 — 1984 годов рождения в составе большинство. Часть из них — местные воспитанники, другие собраны из различных клубов.

— Отбор этих игроков в команду тоже входил в круг ваших обязанностей?

— Нет, селекцией, поиском новых игроков я не занимался. В мое распоряжение поступили местные воспитанники и молодежь, которую не взяли более состоятельные клубы. «Санфречче», надо сказать, клуб со средним достатком, к тому же Хиросима, по мнению многих японцев, не лучшее место в их стране. Как ни странно, даже в Японии существует понятие «провинция». Так вот, Хиросима, как считает тамошняя молодежь, не слишком современный город по сравнению со столицей. Кроме того, между Хиросимой и Токио, как мне сказали, довольно сложные взаимоотношения. Наверное, так сложилось исторически, подробностей я не знаю.

Девять из шестнадцати команд J-лиги базируются в Токио или вокруг него — это же огромный мегаполис. Среди них и самые богатые клубы — чемпион страны «Касима Антлерс» или, скажем, «Джубило Ивата». Другие города в J-лиге, как правило, представлены только одной командой: Нагоя, Осака, Саппоро, Хиросима.

— Состоятельные японские клубы могут позво-

Играет «Санфречче Хиросима».







лить себе приглашать легионеров из Европы и Южной Америки. А как обстояло дело с иностранцами в «Санфречче»?

— Сейчас в команде есть два центральных защитника — бразилец Тулио и камерунец Билонг. Играет в основном составе и полузащитник Нешко из Югославии. По местным правилам на поле в составе одной команды могут одновременно выходить не больше трех легионеров.

— А кандидаты в национальную команду в «Санфречче» есть?

— Перед чемпионатом мира нападающий Татс рассматривался как кандидат в сборную, но в число двадцати трех в итоге не попал. Кроме того, двое ребят из «Санфречче» играют в составе молодежной сборной, которая ездила в мае на турнир в Тулоне и заняла там третье место. Вообще потенциал команды из Хиросимы если не высокий, то вполне приличный. Есть группа игроков, способных раскрыться и заиграть значительно сильнее. Нужно просто продолжать менять психологию этих ребят.

— Это основная проблема, с которой вы столкнулись там как тренер?

— Понимаете, для японцев футбол — это все-таки в первую очередь игра. Хотя они профессиональные футболисты, получают в клубе зарплату — это их место работы. Но при этом футбол для японцев — не основа жизни. Не могу сказать, что они наплевательски относятся к своему делу: японская нация вообще отличается дисциплинированностью и трудолюбием. В силу этих качеств особых замечаний по работе с ними у меня не возникало. И все же отношения к футболу как к профессии у них не чувствуется. Они не бьются за футбол. Нынешнее поколение молодых японцев вообще вызывает критику со стороны пожилых.

— По какой причине?

— Старшие называют новое поколение сахарным, то есть не способным преодолевать трудности, расслабленным, что ли, неготовым к серьезным испытаниям в жизни. И воспитана молодежь соответствующе. Я спрашивал, например, как они относятся к самураям. Оказалось — резко отрицательно, и мои аргументы, что это мужественные люди, воины, не нашли у них отклика. Мало того, они считают, что атомную бомбу на Хиросиму, их родной город, и должны были сбросить. Таким образом, по их мнению, американцы остановили дальнейшие жертвы во второй мировой войне. Вот такая психология. Мне непросто было это понять.

Кроме сложностей чисто психологического характера, необходимо было сориентировать игроков на современное понимание игры. Футболистам не хватало мощи, не хватало объема скоростных перемещений. Индивидуальные действия преобладали (и преобладают) над коллективными, отдельные футболисты выпадали из игры. Необходимо было наладить совместную коллективную работу, коллективную скорость. Думаю, кое-что в этом направлении мне удалось сделать: недаром руководство признало, что уровень подготовленности игроков стал выше, об этом говорили и другие японские футбольные специалисты. Но изменить их отношение к единоборствам, к безответственной игре в обороне мне не удалось.

— Что собой вообще представляет японский футбол, если говорить в целом?

— Думаю, что чемпионат Японии вполне сопоставим с российским по уровню, а в зрелищном плане он более интересен. Какие-то преимущества есть у наших команд, какие-то — у японцев. Если говорить об уровне атлетизма, уровне коллективных взаимодействий, сравнение будет, пожалуй, в пользу российских команд. Но что касается индивидуального мастерства, точности выполнения отдельных приемов, передач, ударов, здесь преимущество у японцев. Кроме того, в японском чемпионате играют гораздо более сильные легионеры, например, выступает немало футболистов высокого класса из Бразилии, обладающих высокой скоростью и хорошей техникой.

— Эти игроки, наверное, и стоят недешево?

— Да, но богатые японские клубы (их пять-шесть в J-лиге) могут позволить себе платить легионеру миллион или даже полтора миллиона долларов в год. Дело в том, что Япония вообще очень дорогая страна, и понятия о состоятельности клубов там несколько другие. К примеру, бюджет «Санфречче» на этот год составляет 17 миллионов долларов. По российским меркам — очень приличная сумма. По японским — в общем-то скромная.

— А если говорить об организации внутреннего чемпионата, сравнение будет в пользу J-лиги или нашего первенства под эгидой РФС?

— Японский чемпионат организован лучше, чем российский. И в плане судейства (оно не лучше по качеству, но куда более объективное, чем у нас). И в том, что касается качества полей, комфорта и удобства на стадионах (кстати, посещаемость чемпионата в Японии выше, чем у нас). Вообще надо сказать, что клубный футбол в Японии сейчас на подъеме, и у него, уверен, хорошие перспективы. Уверен потому, что японцы, очень вдумчиво и всесторонне анализируют игру. Это видно и по публикациям, которые мне удалось там прочитать с помощью переводчика, и по телепередачам с подробнейшим анализом игр, и по кропотливой работе моих помощников.

— А как организована работа с молодыми футболистами?

— При каждом клубе есть специализированные школы. Самые одаренные ребята живут и тренируются все вместе (это что-то типа наших интернатов) и проходят достаточно серьезную подготовку. Кстати, тренеры детских школ длительное время посещали наши тренировки и теоретические занятия. Человек шесть из разных клубов, сборных команд побывали у нас за те полгода, что я тренировал «Санфречче».

— Российские футбольные специалисты всегда достаточно высоко котировались за ру-



Стадион в Хиросиме вмещает 40 тысяч зрителей.

бежом. И тем не менее сборная России проиграла Японии на чемпионате мира...

— Скажем так: авторитета нашим тренерам это, конечно, не добавило. Хотя, если разобраться, проблема российского футбола, на мой взгляд, не в слабой квалификации тренеров.

— А в чем тогда?

— Сравните, как готовят резерв для клубов и сборных у нас и в Европе, и все станет ясно. Можно, например, поехать в Данию и увидеть сто тренировочных полей, стоящих в ряд. Каждое «вылизано» и ухожено так, что с ним не сравнятся газоны, на которых мы проводим матчи чемпионата. Многие говорят, что это не главное, и приводят в пример африканские страны. Но это неправильно. Мы тот период, который переживает сейчас африканский футбол, уже давно прошли. После войны у нас не было нормальных полей, но у ребят была другая психология и другие интересы — играли во дворах сутками на голом энтузиазме. Сегодня другое время, и ориентироваться мы должны на Европу. К примеру, «Бавария» в предстоящем году выделяет десять миллионов долларов на подготовку своего резерва. Да, у наших клубов такой возможности нет, но некоторые о подготовке молодежи почти вовсе не заботятся. Положение, конечно, меняется. «Локомотив», ЦСКА, «Ротор» (возможно, и другие) увеличивают финансовые вложения в подготовку резерва. Но для создания серьезной конкуренции развитым футбольным странам этого мало. Хорошее поле стоит недешево, но на плохом толковых футболистов воспитать очень сложно. В Японии, кстати, полей очень много, и все — лучше, чем наши. А дальше идет цепочка: на неважном газоне футболист не может реализовать весь свой потенциал. А раз так — не будет хорошего зрелища. Нет зрелища — нет и болельщиков на стадионах.

— Если рассматривать прошедший чемпионат мира как зрелище, как вы его оцените?

— Можно сказать, чемпионат прошел на удовлетворительном уровне. Не могу оценить его слишком высоко, но и не сказал бы, что игры были низкого качества. Еще раз проявилась тенденция развития футбола в разных регионах земного шара. Подтверждение тому — выступления на чемпионате сборных США, Турции, Сенегала, Кореи и Японии. Хотя надо учитывать, что последние — хозяева чемпионата, что и помогло им достигнуть определенных результатов.

Многим футболистам очень сложно проявить себя на чемпионате мира после тяжелого сезона в клубе. Скажем, Рональдо выступил очень хорошо за сборную, но в итальянском чемпионате играл нерегулярно. А многие другие звезды сыграть достойно не смогли. К примеру, Фигу, Зидан провели тяжелый сезон в клубе. Зидан, правда, еще и травму получил перед началом чемпионата. Из-за травм, усталости своих лидеров или характера подготовки и многие команды в целом не смогли реализовать свой потенциал. Я говорю об Аргентине, Англии, Италии, Испании, Португалии. Говорят, что сборная России выступила не так, как могла бы. Согласен. Но если наша команда сыграла, предположим, на восемьдесят процентов своих возможностей, то те сборные, которые я перечислил, — на семьдесят, не больше.

— Если продолжить разговор о нашей сборной, насколько закономерны, на ваш взгляд, были поражения от японцев и бельгийцев?

— Сборные Японии и России были примерно равны по классу. Японцы имели некоторое преимущество: в командной и индивидуальной скорости, в качестве игры в пас. Не говоря уже о том, что японцы выступали дома. На этом фоне наши козыри: опыт выступлений на больших соревнованиях и хорошие игровые качества группы футболистов оказались слабее. Кроме того, немного помог японцам и судья. Пусть хозяевам помогали не так очевидно, как в Корее, но «свистел» он, как говорят, все-таки не в нашу пользу. Причем, если бы мы с вами разговаривали на следующий день после игры, я бы об этом не упомянул. Но неделю назад просмотрел две видеозаписи этого матча, снятые с разных точек. Состояние спокойное, эмоций никаких, поэтому считаю свой взгляд на судейство объективным.

А что касается игры с бельгийцами, ее я видел воочию. Очень важный момент произошел, когда Россия забила ответный мяч и игра вроде бы стала налаживаться. Неплохо действовали Титов и вышедший на замену Сычев. Стало ясно, что наша команда имеет реальный шанс забить второй гол, но нам ни в коем случае нельзя было пропускать. А в обороне у нас как раз возникли сложности. Нужно было усилить игру в защитной линии, тем более что получил травму Никифоров. Необходимо было появление опорного полузащитника, более умело играющего в обороне. А у нас средняя линия не справлялась с оборонительными функциями. В России ведь как часто про свою сборную говорят: проиграли, потому что действовали трусливо. Я считаю подругому: наоборот, слишком неосторожно сыграли в обороне.

— Гаджи Муслимович, заканчивая разговор, хочется спросить: насколько полезной в плане опыта была для вас командировка в Японию?

— Знаете, за полгода пребывания в Японии я ни разу не услышал не то что ругани — ни одного громкого разговора. То, чему у японцев стоит поучиться, — нюансы человеческого общения. Кое-что, конечно, не подходит для наших реалий. Мне, например, через некоторое время объяснили, что нельзя разбирать ошибки конкретных футболистов на общем собрании. У нас это обычная вещь, а у них принято высказывать замечания отдельному человеку только в личной беседе. О некоторых ошибках вообще нельзя говорить — нужно только намекнуть.

Дипломатия, такт, культура общения между людьми в Японии произвели на меня наибольшее впечатление. Думаю, нам этих качеств часто не хватает.

Андрей УСЕНКО.



УКРАИНА

КАК МАЛЫЙ ЧЕМПИОН ОДОЛЕЛ БОЛЬШОГО



«Металлург» Д — «Днепр». Успех в этом матче позволил гостям возглавить турнирную таблицу.

6-й тур

«Волынь» (Луцк) — **«Шахтер»** (Донецк). **2:0 (0:0).** 12000 зрителей. **Голы:** Кривый (47), Гребеножко (87).

«Кривбасс» (Кривой Рог) — **«Металлург»** (Запорожье). **0:0.** 5000 зрителей.

«Ворскла» (Полтава) — **«Таврия»** (Симферополь). **1:0 (0:0).** 5000 зрителей. **Гол:** Швецов (82).

«Оболонь» (Киев) — **«Арсенал»** (Киев). **0:2 (0:1).** 8000 зрителей. **Голы:** Иванов (3), Абхазава (85).

«Полиграфтехника» (Александрия) — **«Металлист»** (Харьков). **1:1 (1:0).** 3200 зрителей. **Голы:** Косилов (17) — у хозяев; Костюков (78) — у гостей.

«Металлург» (Донецк) — **«Днепр»** (Днепропетровск). **1:3 (1:2).** 3000 зрителей. **Голы:** Зотов (29) — у хозяев; Езерский (9), Венглинский (45, с пенальти), Максимюк (61) — у гостей.

«Металлург» (Мариуполь) — **«Черноморец»** (Одесса). **2:0 (0:0).** 8000 зрителей. **Голы:** Молокуцко (56), Рыкун, (80).

Матч **«Карпаты»** (Львов) — **«Динамо»** (Киев) перенесен. Он должен состояться до окончания первого круга.

В обзоре предыдущего тура мы акцентировали внимание на том, что игра «Шахтера» в матче против динамовцев, мягко говоря, не была убедительной. Особенно в нападении. И это еще больше проявилось на поле стадиона «Авангард» в Луцке. Вероятно, угольщики затянули празднование победы над своим главным конкурентом и не вышли из состояния эйфории.

А вот победитель предыдущего турнира первой лиги (иначе говоря — малый чемпион Украины) подготовился к поединку с лидером как нельзя лучше. Подопечные Виталия Кварцяного действовали остро, грамотно держали оборону и выиграли «войну» в воздухе. Кстати, два голевых момента, поставивших на колени команду Невио Скалы, завершались ударами головой.

После неудачи во встрече с «Арсеналом» (1:8) мы от души пожалели «Волынь» и пожелали ее игрокам и тренеру не опускать руки, а верить в светлые дни. Поэтому очень приятно, что волыняне оказались настоящими мужчинами, не отчаялись. Своей убедительной и успешной игрой они теперь радуют многих.

Невио Скала после поединка поздравил лучан с заслуженной победой. Назвал «Волынь» командой сконцентрированной, агрессивной, а результат вполне справедливым.

— Не скрываю, что разочарован игрой своих футболистов, — сказал он. — Команда действовала медленно, выглядела усталой. Надеюсь, что это поражение поможет моим игрокам прийти в себя. Сегодня они были, к сожалению, слишком самоуверенны.

— Готовимся к встрече с чемпионом особенно тщательно, — вступил в разговор с журналистами Виталий Кварцяный. — Ежедневно проводили методические занятия. Я лично раз восемь просматривал видеокассеты с матчами «Шахтера», изучил его сильные и слабые стороны. Однако мы не воспользовались еще двумя-тремя возможностями забить.

— В следующем туре «Волынь» будет играть в Киеве против «Динамо». Что думаете об этой встрече?

— Будет очень трудно. Но надо искать возможности сыграть на результат. Главное — не допустить досадных ошибок...

Еще один донецкий клуб — «Металлург» — также потерпел поражение. Причем дома и от одного из своих главных конкурентов на призовое место. Благодаря этому успеху «Днепр» стал единоличным лидером чемпионата. А вслед за ним расположился киевский «Арсенал», который на своем стадионе «Олимпийский»... гостил у земляков из «Оболони». И проявил прямо-таки «неблагодарность». Острая, бескомпромиссная борьба продолжалась все игровое время. Оболонцы, между прочим, имели несколько моментов для взятия ворот. Но, как говорится, это был не их день.

Опять забил грузинский форвард «канониров» Абхазава. Он теперь с пятью мячами возглавляет список лучших бомбардиров чемпионата. Это, несомненно, весьма удачное приобретение клуба. Кстати, Шалву «Арсеналу» порекомендовал блестящий в прошлом форвард тбилисского «Динамо» Реваз Челебадзе. Поклонники киевского клуба, разумеется, благодарны ему за это.

Следующий тур чемпионата состоится не скоро — 17 августа. Но отдыхать в этот промежуток времени будет некогда. Ведь киевское «Динамо» сыграет ответный матч второго квалификационного раунда Лиги чемпионов против «Пюника» в Ереване. В случае преодоления этого барьера динамовцы вместе с «Шахтером» сыграют первые матчи третьего квалификационного раунда главного клубного турнира Европы (13 — 14 августа).

У запорожского «Металлурга» также ответственные дела. Он в матче первого квалификационного раунда Кубка УЕФА будет принимать мальтийский клуб «Биркиркара». А еще наши клубы в субботу (10 августа) проведут матчи 1/32 финала розыгрыша Кубка Украины.

Виктор БРАНИЦКИЙ.
КИЕВ.

	В	Н	П	М	О
1. «Днепр»	4	2	0	11 – 4	14
2. «Арсенал»	4	1	1	14 – 5	13
3. «Шахтер»	4	1	1	11 – 6	13
4. «Металлург» Д	4	1	1	9 – 5	13
5. «Динамо»	4	0	1	12 – 5	12
6. «Волынь»	3	0	3	6 – 11	9
7. «Металлург» М	2	2	2	9 – 7	8
8. «Карпаты»	2	2	1	7 – 7	8
9. «Полиграфтехника»	1	4	1	5 – 6	7
10. «Ворскла»	2	0	4	5 – 9	6
11. «Кривбасс»	1	2	3	5 – 8	5
12. «Оболонь»	1	2	3	5 – 8	5
13. «Металлист»	1	2	3	4 – 8	5
14. «Металлург» Зп	1	2	3	4 – 8	5
15. «Таврия»	1	1	4	8 – 12	4
16. «Черноморец»	1	0	5	3 – 10	3

Бомбардиры: Апхазава («Арсенал») — **5 мячей,** Белик («Шахтер»), Коновалов («Арсенал»), Шацких («Динамо») — **по 4.**

АРМЕНИЯ

АРГЕНТИНЕЦ ЛОПЕС ПРИНЯЛ СБОРНУЮ

Главным тренером национальной сборной Армении назначен известный аргентинский специалист Оскар Лопес, перед которым поставлена задача выхода команды в финальную часть ЧЕ-2004. Сменил он на этом посту Андраника Адамяна, который руководил нашей главной командой всего один матч. Победа в гостях над сборной Андорры позволила Адамяну войти в историю армянского футбола как единственному тренеру, добившемуся в национальной команде 100-процентного результата. Теперь Адамян вновь сосредоточит свои усилия на работе в олимпийской сборной и в «Шираке», который тренирует уже более десяти лет.

Гюмрийская команда хотя и занимает верхнюю строчку таблицы чем-

пионата страны, но потенциальным лидером является прошлогодний триумфатор — ереванский «Пюник». В нынешнем сезоне подопечные Оскара Лопеса уже завоевали Суперкубок и Кубок страны. Отлично «Пюник» провел и первый квалификационный раунд Лиги чемпионов, разгромив финский «Тампере» (4:0, 2:0). По-видимому, это и сыграло роль в назначении Оскара Лопеса главным тренером национальной сборной Армении.

В конце повторного матча с «Тампере» в составе «Пюника» дебютировал центрфорвард «Бока Хуниорс» Фернандо Закарян. Еше один бывший игрок «Бока Хуниорс» — Ганнибал Самвел Мателян, ныне выступающий в германском «Шальке-04», также изъявил желание защищать цвета нашей национальной команды.

Наконец-то получил право и будет играть в армянской сборной обладатель Кубка Франции футболист «Лорьяна» Паскаль Петросян. Дело в том, что он был заигран в олимпийской команде Франции, и потребовалось согласие ФИФА и Французской федерации.

Именитых дебютантов нашей сборной Оскар Лопес сумеет испытать уже в ближайшее время в товарищеских матчах с национальными командами Иордании (17 августа) и Латвии (21-го).

Теперь о грустном событии. Распущен двухкратный обладатель Кубка страны — аштаракская «Мика». Официальная версия — финансовые соображения генерального спонсора. Игроки команды разошлись по ряду армянских и ливанских команд и... петербургскому «Динамо».

Чемпионат страны взял перерыв до 1 сентября, связанный с выступлениями наших клубов в еврокубках.

Александр ГРИГОРЯН.

ЕРЕВАН.

	И	В	Н	П	М	О
1. «Ширак» Гюмри	9	7	2	0	23 – 4	23
2. «Спартак» Ереван	11	7	2	2	22 – 11	23
3. «Бананц» Ереван	11	7	2	2	17 – 8	23
4. «Пюник» Ереван	7	7	0	0	27 – 2	21
5. «Мика» Аштарак	11	6	2	3	19 – 13	20
6. «Звартноц» Ереван	9	5	1	3	28 – 8	16
7. «Арарат» Ереван	11	4	3	4	15 – 16	15
8. «Динамо» Ереван	11	3	0	8	15 – 33	9
9. «Лернаин Арцах» Ереван	10	2	2	6	10 – 24	8
10. «Лернагорц» Капан	11	2	2	7	9 – 24	8
11. «Лори» Ванадзор	11	1	1	9	10 – 37	4
12. «Котайк» Абовян	10	0	3	7	6 – 21	3

Бомбардиры: Артем Адамян («Динамо») — **10** мячей, Арман Карамян («Пюник») — **9**, Эдик Манучарян («Мика») — **6**.

АЗЕРБАЙДЖАН

СКАНДАЛ С ЭПИЛОГОМ

Кто бы мог подумать, что 11-й чемпионат страны завершится на столь минорной ноте? Да и как теперь считать: сыгран он или остался недоигранным? В республике на эту тему бытуют сегодня прямо противоположные точки зрения... Но обо всем по порядку.

Как известно (мы уже сообщали об этом — см. «Футбол» № 19—20-2002), в начале апреля после матча «Шафа» — «Хазар Университети» в азербайджанском футболе разгорелся грандиозный скандал, в результате которого 11 клубов из 12 («Араз» к тому времени был снят с розыгрыша из-за нарушения устава АФФА) объявили бойкот и отказались участвовать в чемпионате страны. Главным требованием мятежной десятки был созыв отчетно-выборной конференции АФФА.

Ровно месяц Азербайджан жил без футбола. Затем 11 клубов создали оргкомитет по продолжению чемпионата страны и возобновили турнир в несколько усеченном варианте — без участия клуба «Шафа», учредителем которого является АФФА, а президентом — генеральный секретарь АФФА. Ассоциация футбольных федераций не замедлила предупредить, что результаты матчей, проводимых оргкомитетом, не признает. К тому же АФФА проинформировала ФИФА и УЕФА об альтернативном чемпионате.

Это, однако, совершенно не смутило членов оргкомитета, и 11 клубов доиграли первенство. Чемпионом страны по итогам турнира, проводимого под эгидой оргкомитета по продолжению чемпионата, стал клуб «Шамкир» из одноименного города. Второе место занял бакинский «Нефтчи», отставший от победителя на семь очков. «Шафа», которому по причине неучастия в первенстве после скандала записали шесть «баранок», остался на последнем, шестом месте в группе, разыгрывающей медали.

Параллельно с чемпионатом оргкомитет проводил и матчи на Кубок страны. В финал кубкового турнира вышли «Шамкир» и «Нефтчи», которые по традиции в День республики, 28 мая, должны были определить нового владельца почетного трофея. Но тут участников финала поджидала поистине детективная история.

Дело в том, что прошлогодний обладатель Кубка Азербайджана (по иронии судьбы это был не кто иной, как добровольно оставшийся вне альтернативного чемпионата клуб «Шафа») перед финальным матчем не передал трофей в АФФА. Но даже если бы передал, АФФА оставила бы, разумеется, Кубок у себя в знак протеста. Оргкомитету не оставалось ничего иного, как в срочном порядке учредить свой приз, который должен был остаться у победителя финального матча навечно. Кстати, за 10-летнюю историю независимого азербайджанского футбола это уже третий по счету Кубок. Первый в 1993 году был утерян клубом «Карабах» во время политических событий в Агдаме.

К сожалению, не обошлось без скандала и в кубковом финале. Дело в том, что арбитром матча назначили бывшего рефери ФИФА Тахира Сулейманова — родного брата пресс-атташе «Нефтчи». «Шамкир», естественно, подал протест по кандидатуре арбитра, который был принят. После долгих дискуссий выбор пал на запасного судью Эмина Искендерова.

Финал Кубка прошел в достаточно интересной борьбе, но... не был завершен. На 86-й минуте матча при счете 0:0 Искендеров назначил в ворота шамкирцев пенальти. Вся команда «Шамкир», посчитав решение арбитра необоснованным, покинула поле. Долго, но тщетно шамкирцев уговаривали продолжить встречу. В результате обладателем Кубка страны 2002 года был объявлен «Нефтчи», так и не забивший гола в финале. Впрочем, практически никто из специалистов, видевших игру, не сомневался в правильности принятого судьей Искендеровым решения по назначению в ворота «Шамкира» пенальти.

Итогом скандального сезона стало отлучение на один год азербайджанских клубов от участия в еврокубках. АФФА отказалась признать результаты соревнований, проводимых оргкомитетом, и не послала в УЕФА заявку на участие «Шамкира» в Лиге чемпионов, а «Нефтчи» и «Хазар Университети» — в Кубке УЕФА, чего добивался оргкомитет.

В Азербайджане ждут теперь совместную комиссию ФИФА — УЕФА. Вначале приезд международных футбольных чиновников планировали сразу после окончания чемпионата мира, но они пока не прибыли. Между тем, клубы отказываются выступать в очередном чемпионате страны. Требования прежние — проведение отчетно-выборной конференции АФФА. Конференцию эту вначале планировали на последнюю декаду августа, затем — на конец декабря. Теперь возникла еще одна дата — 14 сентября.

Все это, разумеется, не в интересах нынешнего руководства АФФА, однако оно все же не слишком активно привлекает пока международные футбольные организации к улаживанию конфликта. Некоторые в Баку объясняют «терпимость» АФФА подписанным контрактом на телетрансляцию отборочного матча ЧЕ-2004 Азербайджан — Италия, сумма которого, по разным оценкам, доходит до 1 миллиона долларов. Ведь если в УЕФА узнают о создании в Азербайджане футбольной организации, альтернативной АФФА, дисквалификация нашей сборной последует незамедлительно. Кстати, оппозиция не раз выступала с заявлением, что клубы сознательно идут на то, чтобы Азербайджан исключили из ФИФА: лучше остаться без футбола, чем с футболом во главе с Фуазом Мусаевым (нынешний президент АФФА).

Несмотря на все разногласия, клубы отпускают игроков на сборы для подготовки сборной Азербайджана к матчу с итальянцами. Команда провела контрольные матчи с латышами и эстонцами, завершив оба вничью — 0:0. Впереди поездка в Тегеран на товарищеские игры с командой Ирана, затем генеральная репетиция матчем со сборной Узбекистана в Баку (21-го августа).

Впрочем, это лишь прелюдия. Всех волнует одно: состоится ли матч со сборной Италии?..

Асиф БАГИРОВ.

БАКУ.

Итоговая таблица чемпионата, проводимого оргкомитетом

Турнир за 1 — 6-е места

	И	В	Н	П	М	О
1. «Шамкир»	**10**	**8**	**2**	**0**	**25 – 6**	**26**
2. «Нефтчи»	10	5	4	1	12 – 4	19
3. «Хазар Университети»	10	3	3	4	20 – 17	12
4. «Карабах-Азерсун»	10	3	2	5	10 – 19	11
5. «Кяпаз»	10	2	3	5	13 – 19	9
6. «Шафа»	10	1	2	7	3 – 19	5

Турнир за 7 — 11-е места

	И	В	Н	П	М	О
7. МОИК	8	6	1	1	15 – 6	19
8. «Шахдаг»	8	6	0	2	18 – 8	18
9. «Туран»	8	4	2	2	12 – 9	14
10. «Умид»	8	2	1	5	9 – 18	7
11. «Динамо-Бакилы»	8	0	0	8	8 – 21	0

ШУТКИ В СТОРОНУ

В среду определились участники третьего раунда Лиги чемпионов, а значит, уже стали просматриваться очертания первого группового раунда, в котором, напомним, в середине сентября возьмут старт 32 клуба (жребий для них будет брошен 29 августа). Официально обрел своего соперника «Локомотив», которому теперь в борьбе за путевку в групповую стадию Лиги предстоит побороться с австрийским ГАКом. В ответном матче с молдавским «Шерифом» команда из Граца, как и предполагалось, не испытала никаких проблем и при довольно скромной аудитории в четыре с небольшим тысячи человек одержала победу — 2:0. Собственно, учитывая результат первого матча, относительно ответного в Австрии никто особо не волновался. В Граце, к примеру, еще до домашней игры с «Шерифом» вовсю шли разговоры о предстоящих поединках с железнодорожниками. Высказывался по этому поводу даже главный тренер ГАКа Тейс Либрехтс.

Вообще чем сильнее раскручивается маховик Лиги чемпионов, тем меньше наблюдается результатов, которые можно отнести к разряду сенсаций. К примеру, из последних в плане больших неожиданностей можно выделить лишь единицы. Вне сомнений обращает на себя внимаение прорыв «Апоэля», «Железничара» и «Партизана». Киприоты по сумме двух встреч обыграли словенский «Марибор», боснийцы расправились с норвежским «Лиллестремом», а югославы в прямом смысле слова положили на лопатки чемпиона Швеции «Хаммарбю». Драматичным получилось противостояние двух лучших клубов Венгрии и Хорватии, причем судьбу их спора решил реализованный «Залаэгерсегом» пенальти за минуту до конца.

Третий раунд представляется весьма любопытным. Несколько пар видятся «проходными», но есть некоторые матчи из разряда лакомых. Так, вряд ли кто возьмется предсказать победителя во встречах «Фенербахче» с «Фейеноордом», «Спортинга» с «Интером» или «Русенборга» с «Брондбю»...

В турнире Интертото выжили шесть команд и теперь им предстоит «выбрать» трех лишних. Другие три получат солидную «премию» в виде путевки в первый раунд Кубка УЕФА. Здесь обошлось без видимых выскочек, все финалисты представляют развитые в футбольном отношении державы.

Д.Н.

Футбольный клуб ГАК (Grazer Atletik-Klub) основан в 1902 году и в нынешнем году отметит 100-летний юбилей. Естественно, лучшим подарком к славной дате стало бы чемпионское звание, ведь в прежние годы ГАКу ни разу не довелось стать сильнейшим у себя в стране. Кубок Австрии выигрывал трижды (1981, 2000, 2002). В нынешнем составе есть несколько известных в Европе имен.

. **Вратари:** Франц Альмер (31 год), Андреас Шранц (23). **Защитники:** Грегор Пётшер (29), Марио Токич (Хорватия, 27), Антон Эманн (29), Юрген Хартманн (31), Даниэль Кимони (Бельгия, 31), Ричард Хастингс (Канада, 25). **Полузащитники:** Дитер Рамуш (32), Алеш Чех (Словения, 34), Стефан Гисласон (Исландия, 22), Бобан Дмитрович (Югославия, 30), Никола Милинкович (Югославия, 34), Мартин Амерхаузер (28), Юрай Цинеге (Словакия, 24), Петер Халмоши (Венгрия, 22), Рене Ауфхаузер (26), Марио Базина (Хорватия, 26), Гернот Зик (23), Йоахим Штандфест (22). **Нападающие:** Илько Наумоски (19), Джонс Куси-Асаре (Швеция, 22), Скелли Аду Туту (Гана, 23), Рональд Брунмайр (27), Роланд Кольманн (25).



«Загреб» — «Залаэгерсег». Венгро-хорватское противостояние вылилось в драму.

КУБОК ИНТЕРТОТО

ПОЛУФИНАЛЫ. ОТВЕТНЫЕ МАТЧИ

«Сошо» (Франция) — **«Фулхэм» (Англия) — 0:2** (Легвински, 64, Хейлз, 72). **(Первый матч — 0:1).**

«Труа» (Франция) — «Вильярреал» (Испания) — **2:1** (Гази, 41, Гуссе, 53 — с пенальти; Кальеха, 14). **(0:0).**

«Теплице» (Чехия) — **«Болонья» (Италия) — 1:3** (Грлич, 90; Нерво, 15, Колуччи, 20, 40). **(1:5).**

«Славен» (Хорватия) — **«Штутгарт» (Германия) — 0:1** (Данди, 39). **(1:2).**

«Виллем II» (Голландия) — **«Малага» (Испания) — 0:1** (Дели Вальдес, 67). **(1:2).**

«Астон Вилла» (Англия) — **«Лилль» (Франция) — 0:2** (Фахми, 45, Бонналь, 46). **(1:1).**

ФИНАЛЫ

«Труа» — «Малага».

«Болонья» — «Фулхэм».

«Лилль» — «Штутгарт».

Матчи состоятся 13 и 27 августа.

ЛИГА ЧЕМПИОНОВ

ВТОРОЙ РАУНД. ОТВЕТНЫЕ МАТЧИ

«Пюник» (Ереван, Армения) — **«Динамо» (Киев, Украина) — 2:2** (Арт.Карамян, 30, Арм. Карамян, 56; Шацких, 8, Мелащенко, 28). **(Первый матч — 0:4).**

«Белшина» (Бобруйск, Белоруссия) — **«Маккаби» (Хайфа, Израиль) — 0:1** (Пралия, 8 — с пенальти). **(0:4).**

ГАК (Грац, Австрия) — «Шериф» (Тирасполь, Молдавия) — **2:0** (Пётшер, 59, Базина, 89 — с пенальти). **(4:1).**

«Торпедо» (Кутаиси, Грузия) — **«Спарта» (Прага, Чехия) — 1:2** (Ионанидзе, 33; Зеленка, 41, И.Новотны, 57). **(0:3).**

«Базель» (Швейцария) — «Жилина» (Словакия) — **3:0** (Хименес, 12, 50, М.Якин, 23). **(1:1).**

«Левски» (София, Болгария) — «Сконто» (Рига, Латвия) — **2:0** (Чиликов, 12, Симонович, 30). **(0:0).**

«Апоэль» (Никосия, Кипр) — «Марибор» (Словения) — **4:2** (Малеккос, 33 — с пенальти, Илия, 44, Хараламбидес, 56, Даскалакис, 69; Дуро, 31 — с пенальти, 81). **(1:2).**

«Легия» (Варшава, Польша) — «Вардар» (Скопье, Македония) — **1:1** (Кухарски, 32; Да Кошта, 51). **(3:1).**

«Хибернианс» (Паола, Мальта) — **«Боавишта» (Порту, Португалия) — 3:3** (Мифсуд, 31, 60 — с пенальти, Чукуньере, 57; Жосивалтер, 28, Луиш Клаудиу, 38, Турра, 41). **(0:4).**

«Динамо» (Бухарест, Румыния) — **«Брюгге» (Бельгия) — 0:1** (Ланге, 20). **(1:3).**

«Динамо» (Тирана, Албания) — **«Брондбю» (Дания) — 0:4** (Мадсен, 47, Баггер, 50, 87, Скарбалюс, 89 — с пенальти). **(0:1).**

«Железничар» (Сараево, Босния) — «Лиллестрем» (Норвегия) — **1:0** (Бишчевич, 90+). **(1:0).**

«Партизан» (Белград, Югославия) — «Хаммарбю» (Швеция) — **4:0** (Ивич, 48, Лазович, 54, Илиев, 64, Илич, 75). **(1:1).**

«Загреб» (Хорватия) — **«Залаэгерсег» (Венгрия) — 2:1** (Милинович, 2, Ловрек, 28; Брбан, 89 — с пенальти). **(0:1).**

ТРЕТИЙ РАУНД

ГАК — «Локомотив» (Москва, Россия).

«Маккаби» — «Штурм» (Грац, Австрия).

«Спортинг» (Лиссабон, Португалия) — «Интер» (Милан, Италия).

«Залаэгерсег» — «Манчестер Юнайтед» (Англия).

«Боавишта» — «Осер» (Франция).

«Барселона» (Испания) — «Легия».

«Левски» — «Динамо» (Киев).

«Железничар» — «Ньюкасл» (Англия).

«Фейеноорд» (Роттердам, Голландия) — «Фенербахче» (Стамбул, Турция).

«Милан» (Италия) — «Слован» (Либерец, Чехия).

«Апоэль» — АЕК (Афины, Греция).

«Партизан» — «Бавария» (Мюнхен, Германия).

«Селтик» (Глазго, Шотландия) — «Базель».

«Русенборг» (Тронхейм, Норвегия) — «Брондбю».

«Генк» (Бельгия) — «Спарта».

«Шахтер» (Донецк, Украина) — «Брюгге».

Матчи состоятся 13 — 14 и 27 — 28 августа.

«БАВАРИЯ» И ОСТАЛЬНЫЕ?

Как и по всей Европе, нынешний трансферный период в Германии прошел относительно спокойно. Пожалуй, времена, когда клубы-богачи (в первую очередь это мюнхенская «Бавария» и дортмундская «Боруссия») тратили на покупку игроков 100 и более миллионов марок, ушли в прошлое. Суммы, потраченные на усиление состава клубами бундеслиги в этом году, выглядят достаточно скромно. К примеру, действующий чемпион страны — дортмундская «Боруссия» выделила на это «всего лишь» 14 млн. евро. Еще на меньшие расходы пошли боссы «Шальке» — 10 млн. евро.

Особняком в этом списке стоят леверкузенский «Байер» и «Бавария». Так, «аспириновая» команда, которую из-за прошлогодних трех проигранных финалов и упущенного чемпионства в бундеслиге впору уже переименовать в «Байер НЕВЕРкузен», раскошелилась на 30 млн. евро. Оно и понятно. Во-первых, в прошлом сезоне клуб неплохо заработал в Лиге чемпионов (только за выступление в самом престижном европейском клубном турнире «Байер» получил от УЕФА 27250 млн. швейцарских франков, и это не считая «телевизионных» денег). Во-вторых, еще по ходу чемпионата-2001/02 стало известно, что по окончании турнира клуб покинут ее главные звезды — Михаэль Баллак и бразилец Зе Роберто. К тому же под конец сезона серьезную травму получил столп обороны леверкузенцев Йенс Новотны. На днях защитнику сделали очередную операцию, и вполне очевидно, что в первом круге Новотны помочь своему клубу ничем не сможет. Этими обстоятельствами и объясняется рекордная для немецкого межсезонья сумма, выделенная на покупку игроков хозяевами «Байера».

Кстати, потери леверкузенцев могли быть еще более существенными, если бы в самый последний момент не сорвалась сделка с переходом Бернда Шнайдера в «Барселону». На талантливого полузащитника также претендовал и итальянский «Ювентус», но игрок все-таки остался верен своему клубу.

Что же касается «Баварии», то тут несколько иная ситуация. Руководство и тренеры клуба очень болезненно восприняли итоги прошлого сезона, в ходе которого мюнхенцы завоевали всего лишь один трофей — Межконтинентальный кубок. А ведь накануне старта прошлого первенства казалось, что победная поступь подопечных Оттмара Хитцфельда продолжится и в чемпионате-2001/02. Приобретение братьев Ковачей, Пабло Тиама и Клаудио Писарро по идее должно было усилить игру команды. Однако беда пришла оттуда, откуда меньше всего ее ждали. Неожиданно дала сбой средняя линия команды. Друг за другом получили травмы Эффенберг, Шолль и Салихамиджич. Оуэн Харгривз, которому доверили роль диспетчера, явно оказался к этому не готов, и, как следствие, жадные до гола форварды команды остались ни с чем.



Оставшийся без козырей Клаус ТОППМЕЛЛЕР теперь рассчитывает на бразильца ФРАНСУ.



Первое боевое крещение в новой обстановке Михаэль БАЛЛАК получил на турнире в честь 100-летия мадридского «Реала».

Итак, подведем итоги. Что мы имеем? Мы имеем команду, в которой главное, что любого из этих игроков отличает высокая работоспособность, что немаловажно в оборонительных действиях всей команды, и предельная нацеленность на чужие ворота.

Потратив при этом «всего лишь» 25 млн. евро, руководство клуба с удовольствием потирают руки. В частности, Карл-Хайнц Румменигге утверждает: «Такого звездного состава у «Бавария» не было во всей ее славной истории. Судите сами. У нас есть великолепный Кан — голкипер номер один в мире, два наших французских защитника (Лизаразю и Саньоль) по справедливости относятся к лучшим в своем амплуа, а в центре защиты мы имеем



Началу сезона в Германии предшествует Кубок лиги, которым уверенно завладели игроки берлинской «Герты».

практически совершенную ось в лице Куффура, Линке и Нико Ковача. Наконец-то приобрела подобающий команде такого уровня вид средняя линия. Ну а с нападением мы и в прошлом сезоне не испытывали проблем».

Судя по всему, «Бавария» уже сейчас неплохо готова к стартующему на днях чемпионату Германии. На минувшей неделе в Мадриде прошел трехдневный турнир, посвященный столетию «Реала», в финале которого мюнхенцы переиграли хозяев со счетом 2:1.

Другой турнир, традиционно предшествующий началу футбольного сезона в Германии, — Кубок немецкой лиги (в нем участвуют шесть лучших команд предыдущего первенства) вновь, как и год назад, выиграла берлинская «Герта», обыгравшая в решающем матче «Шальке» со счетом 4:1. Примечательно, что и в прошлом году берлинцы в финальном матче встречались с гельзенкирхенцами, которых к тому времени тренировал нынешний наставник «Герты» голландец Хууб Стевенс. Кстати, на пути к финалу столичными футболистами поочередно были обыграны «Бавария», «Боруссия» и «Шальке», что согласитесь, внушает уважения.

Что же касается фаворитов предстоящего турнира, то помимо традиционных лидеров — «Боруссии», «Баварии» и «Байера» к этому списку можно также добавить и «Герту». И дело не только в недавно выигранном трофее. Кроме приглашения опытного наставника, клуб в межсезонье качественно усилился опытными игроками, потеряв при этом лишь одного Дайслера. Так, из бразильского «Гремио» был выкуплен чемпион мира Луизао, на которого, помимо берлинцев претендовали ряд итальянских клубов. Таким образом, в грядущем сезоне в бундеслиге, наряду с полутора десятком вице-чемпионов, будет выступать два триумфатора Кубка мира-

ОСНОВНЫЕ ТРАНСФЕРЫ МЕЖСЕЗОНЬЯ

«БОРУССИЯ» Д

Ушли: Юрген Колер (завершил карьеру), Флориан Крингл («Кёльн»), Мирослав Стевич.

Пришли: Хаун Рамон Фернандес («Эстудиантес», Аргентина), Торстен Фрингс («Вердер»), Фреди Бобич («Болтон»), Виктор Икпеба («Бетис»).

«БАЙЕР-04»

Ушли: Михаэль Баллак («Бавария»), Зе Роберто («Бавария»), Торстен Буркхард («Гройтер Фюрт»).

Пришли: Франса («Сан-Паулу», Бразилия), «Хуан» Силвейра дос Сантос («Фламенго», Бразилия), Кристоф Пройс («Айнтрахт» Ф), Ханно Балитш («Кёльн»), Даниэль Бирофка («1860 Мюнхен»), Ян Симак («Ганновер-96»), Ча Ду Ри («Корея Юниверсити»), Лэндон Донован («Сан-Хосе Эрткуэйкс»).

«БАВАРИЯ»

Ушли: Карстен Янкер («Удинезе»), Пауло Сержио («Аль-Вахда», ОАЭ), Штефан Клинг («Гамбург»), Штефан Эффенберг.

Пришли: Михаэль Баллак («Байер»), Зе Роберто («Байер»), Себастьян Дайслер («Герта»).

«ГЕРТА»

Ушли: Себастьян Дайслер («Бавария»), Али Даеи («Аль-Шабаб», ОАЭ), Оливер Шрёдер («Кёльн»).

Пришли: Хууб Стевенс (тренер), Бартош Карван («Легия»), Арне Фридрих («Арминия»), Луизао («Гремио»), Костас Константинидис («Болтон»), Бенджамин Колер («Дуйсбург»).

«ШАЛЬКЕ-04»

Ушли: Хууб Стевенс (тренер), Оливер Рек (завершил карьеру), Олаф Тон (завершил карьеру), Маркус Хаппе («Кёльн»), Юри Немец («Хмель»).

Пришли: Франк Нойбарт (тренер), Франк Рост («Вердер»), Кристиан Поульсен (ФК «Копенгаген»).

«ВЕРДЕР»

Ушли: Франк Рост («Шальке»), Торстен Фрингс («Боруссия» Д), Раде Богданович («Арминия»), Энрико Керн («Вальдхоф»), Марко Боде.

Пришли: Ангелос Харистиас («Арис»), Маркус Даун («Байер»), Мануэль Фридрих («Майнц-05»), Марко Рих («Кёльн»).

«КАЙЗЕРСЛАУТЕРН»

Ушли: Джефф Штрассер («Боруссия» М), Олаф Маршалл («Аль-Итихад», Катар), Юрген Петтерссон (ФК «Копенгаген»), Тарибо Уэст («Интер», Италия).

Пришли: Кристиан Тимм («Кёльн»), Селим Тебер («Вальдхоф»), Маркус Анфанг («Тироль»), Херве Нзело-Лемби («Брюгге»).

«ШТУТГАРТ»

Ушли: Йохан Эндресс («Ройтлинген»), Анджело Вакара («Унтерхахинг»), Фабио Морена.

Пришли: Янис Аманатидис («Гройтер Фюрт»), Стефан Кану Фамево («Айнтрахт» Ф), Микаэль Мутцель («Айнтрахт» Ф), Диего Бенальо («Грассхопперс»).

«1860 МЮНХЕН»

Ушли: Даниэль Бирофка («Байер»), Филипп Тапалович («Бохум»), Мате Лакич («Риека), Дидье Деедене («Аустрия»), Берхард Винклер (завершил карьеру), Самуэль Ипуа.

Пришли: Родриго Барбоза Коста («Сантос»), Дэнни Шварц («Унтерхахинг»).

«ВОЛЬФСБУРГ»

Ушли: Анджей Юсковяк («Энерги»), Дитмар Кюбауэр («Маттерсбург»), Валдемар Кругер («Лех»), Душан Петкович («Нюрнберг»), Кжиштоф Новак (завершил карьеру), Клаус Томсен (завершил карьеру).

Пришли: Ким Мадсен (ФК «Копенгаген»), Рой Прегер («Гамбург»), Йеспер Кристиансен («Глазго Рейнджерс»).

«ГАМБУРГ»

Ушли: Рой Прегер («Вольфсбург»), Рене Шнайдер.

Пришли: Кристиан Ран («Санкт-Паули»), Ларс Якобсен («Оденсе»), Рихард Китцбихлер («Зальцбург»), Микаэль Бауэр («Тироль»), Кристиан Ледесма («Ривер Плейт»).

«БОРУССИЯ» М

Ушли: Бернд Майер («Ален»), Петер Нильсен (ФК «Копенгаген»), Маркус Мецель («Легия), Гвидо Ланзаат («Аахен»).

Пришли: Джеф Штрассер («Кайзерслаутерн»), Марсель Кетелер («Гамбург»), Йорис ван Хаут («Андерлехт»).

«ЭНЕРГИ»

Ушли: Себастьян Хелбиг («Кёльн»), Витольд Ваврживичек («Карлсруэ»), Януш Матуш.

Пришли: Анджей Юсковяк («Вольфсбург»), Жолт Лев («Уйпешт»), Роберт Вагнер («Уйпешт»).

«ГАНЗА»

Ушли: Кай Освальд («Ганновер-96»), Марко Хабер («Омония»).

Пришли: Томас Мегль («Санкт-Паули»), Готфрид Адобе («Ройтлинген»), Герд Виммер («Айнтрахт» Ф), Раде Прица («Хельсинборг»).

«НЮРНБЕРГ»

Ушли: Стойко Стойлов («Литекс»), Луис Гомеш («Дуйсбург»), Пауло Ринк, Райко Тавчар.

Пришли: Саша Чирич («Айнтрахт» Ф), Раде Тодорович («Славия», София), Милорад Попович, Милан Белич (оба — ОФК), Душан Петкович («Вольфсбург»).

«ГАННОВЕР-96»

Ушли: Салиф Кейта («Унион»), Марко Розе («Майнц-05»), Ян Симак («Байер»).

Пришли: Маркус Шулер («Майнц-05»), Блайс Н'Куфо («Майнц-05»), Юри Стайнер («Слован», Либерец).

«АРМИНИЯ»

Ушли: Александр Клитцпера («Аахен»), Арне Фридрих («Герта»).

Пришли: Раде Богданович («Вердер»), Саша Янич («Ройтлинген»), Мациэл Муравски («Легия»), Мирнел Садович («Аустрия»).

«БОХУМ»

Ушли: Хилко Ристу («Саарбрюккен»), Дино Топпмеллер («Айнтрахт» Ф), Самир Топлак («Вартекс»).

Пришли: Раймон Калла («Эстремадура»), Филипп Тапалович («1860 Мюнхен»), Тордьюр Гудьйонссон («Лас Пальмас»).

2002 (первый — леверкузенец Лусио). Стоит заметить, что это второе появление Луизао в европейских клубах. В 1997 году форвард попытался добиться признания в Испании, где выступал за «Депортиво» из Ла-Коруньи. Первый блин, как обычно, вышел комом. Сам бразилец по этому поводу говорит следующее: «В то время я был еще не готов для игры в Европе. Сейчас я полностью созрел для этого и надеюсь своей игрой это доказать».

Еще один известный футболист, перешедший в стан «Герты», — бывший полузащитник польской «Легии» 26-летний Бартош Карван, который лишь из-за травмы не попал в заявку сборной Польши на чемпионат мира. Также дебютирует в футболке столичного клуба грек Костас Костантинидис, перешедший из английского «Болтона».

Ну а напоследок приведем примерные котировки немецких букмекеров на чемпионство в сезоне 2002/03. Первенствует тут, как и следовало ожидать, «Бавария» с коэффициентом 2,20. Далее следует дортмундская «Боруссия» — 3,50. Чемпионство «Байера» оценивается достаточно привлекательно — 7,00. Ну а замыкают первую пятерку «Герта» и «Шальке» с коэффициентом 10,0.

Самвел АВАКЯН.

Оттмар ХИТЦФЕЛЬД:

БАЛЛАК — ЭТО ГИГАНТСКОЕ ПРИОБРЕТЕНИЕ

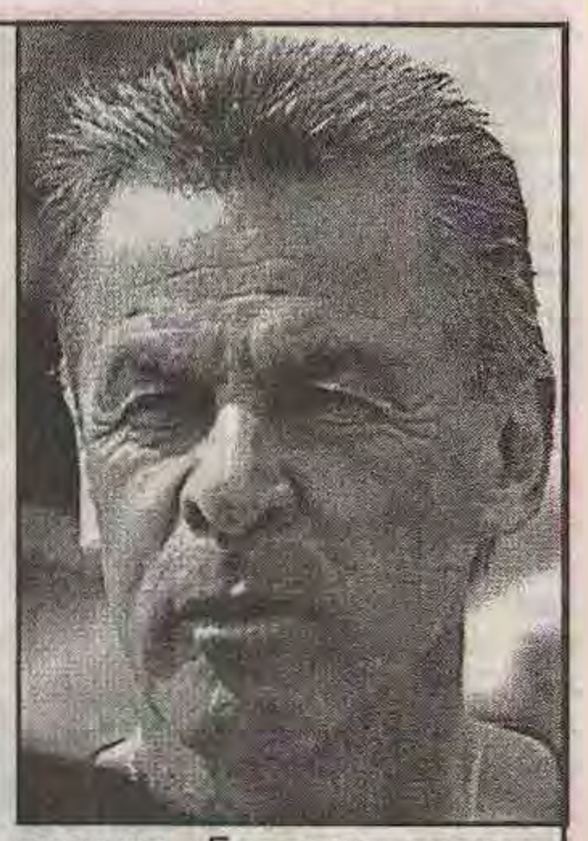

— Впервые с 1998 года «Бавария» начнет сезон не в ранге действующего чемпиона. Наблюдаете ли вы изменения в поведении игроков и их отношении к делу по сравнению с предыдущими предсезонными сборами?

— Да, конечно. И эти изменения очевидны. Я вижу, что игроки снова «голодны» и им не терпится наконец начать этот сезон. Все понимают, что мы просто обязаны вернуть себе чемпионский титул, а потому мы с нетерпением ожидаем первой игры.

— В связи с покупкой таких ярких игроков, как Баллак, Зе Роберто и Дайслер, собираетесь ли вы вносить в игру команды новые тактические изменения?

— Больших изменений не будет. Как и раньше, мы будем исповедовать принцип 4+3+3 или 4+4+2. При потере мяча, как и прежде, будем стараться максимально быстро вернуть себе контроль игры, для чего и применяется прессинг. Естественно, что для игры в таком режиме футболисты должны действовать как одно единое целое, должны быть достаточно физически подготовлены.

— Чего вы ожидаете от новичков команды?

— Они должны разнообразить нашу игру, а кроме того, повысить эффективность действий команды. Зе Роберто — это фантастический футболист, великолепно обращающийся с мячом и обладающий высокой скоростью, а Дайслер наделен огромным потенциалом.

Что же касается Баллака, то мы, безусловно, рассчитываем на него как на ведущего игрока, но, конечно, ожидать от него безукоризненного выполнения лидерских функций с первых же матчей было бы неразумно. В любом случае Баллак — это гигантское приобретение для нас.

— Бытует такое мнение, что с уходом Эффенберга игра «Баварии» приобретет разнообразие. Вы согласны с этим?

— Да, это очевидно. В течение нескольких лет очень многое в игровом рисунке «Баварии» зависело от Эффенберга. Теперь у нас будет гораздо больше игроков конструктивного плана. Баллак, например, во многом схож с Эффе, только он гораздо опаснее у чужих ворот.

— Франц Беккенбауэр, Карл-Хайнц Румменигге и Ули Хенесс требуют от команды более зрелищной игры. При помощи чего она может быть достигнута?

— Теперь каждый из наших футболистов должен получать как можно больше радости от футбола, при этом максимально стараться соответствовать новому имиджу команды. Каждый игрок должен на поле излучать положительные импульсы.

ПЕРЕХОДЫ, ПЕРЕХОДЫ...

После громкого и скандального перехода Ривалдо из «Барселоны» в «Милан» на европейском трансферном рынке наступило некоторое затишье. Впрочем, миграционный период продолжается, и в центре внимания по-прежнему остаются участники минувшего чемпионата мира.

Так, форвард сборной Португалии **Нуну Гомеш** одним из первых покинул борт тонущего корабля, в каковой превратилась «Фиорентина», и вернулся на родину. В течение следующих четырех сезонов Нуну Гомеш будет защищать цвета «Бенфики», за которую он уже выступал в период с 1997 по 2000 год. Тогда «Фиорентина» выплатила за этого футболиста 19 миллионов евро, но после финансового кризиса в клубе он добился расторжения контракта и перешел в стан лиссабонских «львов» на правах свободного агента.

Новое пристанище нашел себе хорват **Роберт Просинечки**, подписавший соглашение с «Олимпией» из Любляны, которая стала для него двенадцатым клубом в его карьере. К Просинечки присоединился **Младен Рудонья**, чей гол в ворота сборной Румынии в стыковом матче отборочного турнира ЧМ-2002 открыл Словении дорогу на мундиаль. Руководство «Олимпии», которая за последние шесть лет ни разу не выигрывала чемпионский титул, надеется с помощью этих игроков вернуться на вершину словенского футбола.



Защитник сборной Италии **Фабио Каннаваро** отправился из «Пармы» в «Интер», где планирует остаться на ближайшие четыре года. Детали операции не разглашаются, но итальянские спортивные издания утверждают, что «Интеру» пришлось раскошелиться на 15 миллионов евро.

Кроме состоявшихся переходов стоит отметить несколько интересных «переговорных процессов». «Ювентус» изучает возможность приобретения у «Манчестер Юнайтед» **Хуана Себастьяна Верона** (на снимке) и готов выложить за него 25 миллионов евро. Главный тренер «Юве» Марчело Липпи надеется таким образом укрепить центр поля после того, как сорвалась покупка у «Брешии» Хосепа Гвардьолы, сделавшего выбор в пользу «Ромы». В случае, если руководство «МЮ» начнет торговаться, итальянцы готовы доплатить «натурой», присовокупив одного-двух игроков.

Серьезно укрепивший свой состав мадридский «Атлетико» продолжает поиск футболистов, способных усилить игру команды. Пока в планах Луиса Арагонеса — россиянин **Валерий Карпин**, которого уже ничто не связывает с «Сельтой», и португалец **Руй Кошта**, выступавший в прошлом сезоне за «Милан».

ПРОБУЖДЕНИЕ

Постепенно оживает футбольная жизнь в ведущих национальных первенствах. В аргентинской «Торнео Апертура» прошли уже два тура, взяли старт чемпионаты Франции и Шотландии, на очереди Германия, Англия и иже с ними...

ФРАНЦИЯ

Настоящий шок пережили новоиспеченные чемпионы страны во главе с новым тренером Полем Ле Геном. Буквально за минуту до конца матча в Генгаме «Лион» был впереди — 3:1, но первой победы в стартовавшем чемпионате одержать так и не смог. На 89-й и 90-й минутах хозяева сумели материализовать в забитые мячи свое весомое преимущество, которое они имели в концовке матча, и добились почетной ничьей — 3:3. Впрочем, к скромному старту болельщикам «Лиона» не привыкать, ибо их любимцы не выигрывают в первом туре на протяжении двух десятков лет. Так же поделил очки со своим соперником и вице-чемпион «Ланс», сыгравший вничью — 1:1 на Корсике с местной «Бастией».

Особняком в туре стоит уверенная гостевая победа «Бордо» над далеко не самым слабым представителем французской элиты — «Лиллем». Достаточно вспомнить, как в ходе прошлого чемпионата этот клуб изрядно потрепал нервы остальным и только ближе к финишу сдал позиции. Остается добавить, что вслед за лучшим бомбардиром прошлого чемпионата португальцем Паулетой в составе «жирондистов» отличился Алексей Смертин, который отменным ударом низом примерно с угла штрафной «Лилля» поразил дальний угол. Заметим, что это был первый гол россиянина в рамках чемпионатов Франции.

1-й тур

«Генгам» — «Лион» — 3:3 (Карно, 24, Бардон, 89, Дрогба, 90; Жуниньо Пернамбукано, 3, Шанле, 38, Андерсон, 51).

«Бастия» — «Ланс» — 1:1 (Эссьен, 61; Сибьерски, 75 — с пенальти).

«Монпелье» — «Ренн» — 1:0 (Ф.Сильвестр, 89 — с пенальти).

«Лилль» — «Бордо» — 0:3 (Паулета, 24, Смертин, 55, Коста, 58).

«Пари Сен-Жермен» — «Осер» — 1:0 (Алоизио, 51 — с пенальти).

«Седан» — «Сошо» — 0:0.

«Страсбур» — «Аяччо» — 1:1 (Робен, 7 — в свои ворота; Коллен, 29).

«Труа» — «Монако» — 0:4 (Нонда, 40, 65, Жюли, 42, Гальярдо, 87).

«Марсель» — «Нант» — 0:2 (Йепес, 62, Берсон, 90).

«Ницца» — «Гавр» — 1:2 (К.Диавара, 65; Сьешельски, 8, Фоконнье, 82).

*«ПСЖ» — «Осер». Бразилец **АЛОИЗИО** принес первые три очка в копилку парижского клуба.*



АРГЕНТИНА

ТОРНЕО АПЕРТУРА

2-й тур

«Бока Хуниорс» — «Унион» — 3:0 (Э.Гонсалес, 12, Тевес, 57, Бракамонте, 61).

«Сан-Лоренсо» — «Нуэва Чикаго» — 1:0 (Акоста, 56).

«Ньюэллз Олд Бойз» — «Уракан» — 1:0 (Льендо, 90+).

«Ланус» — «Росарио Сентраль» — 1:6 (Родригес, 24; Феррари, 14 — с пенальти, 32, Кинтерос, 57, 79, Фигероа, 65, Дельгадо, 86).

«Химнасия и Эсгрима» Л-П — «Индепендьенте» — 1:1 (Чой Гонсалес, 90; Домингес, 26).

«Колон» — «Чакарита Хуниорс» — 3:1 (Мартинес, 2, Кариньяно, 27, 89; Миньини, 14).

«Велес Сарсфилд» — «Ривер Плейт» — 0:1 (Альварес, 34).

«Расинг» — «Арсенал» — 1:1 (Бастия, 69; Пьерсимоне, 67).

«Банфилд» — «Эстудиантес» — 0:0.

«Олимпо» — «Тальерес» — 0:0.



30-килограммовая серебряная копия «Сантьяго Бернабеу» — солидный баварский куш в преддверии старта в бундеслиге.

ГЕРМАНИЯ

КУБОК ЛИГИ. ФИНАЛ

«Шальке-04» — «Герта» — 1:4. Бохум. 10000 зрителей. Голы: 0:1 — Марселиньо (32), 0:2 — Алекс Алвес (33), 1:2 — Агали (61), 1:3 — Марселиньо (84 — с пенальти), 1:4 — Роберто Пинту (89).

ШОТЛАНДИЯ

1-й тур. «Селтик» — «Данфермлайн» — 2:1, «Данди» — «Хартс» — 1:1, «Хиберниан» — «Абердин» — 1:2, «Килмарнок» — «Глазго Рейнджерс» — 1:1, «Ливингстон» — «Мозервелл» — 3:1, «Патрик Тистл» — «Данди Юнайтед» — 0:0.

БЕЛЬГИЯ

СУПЕРКУБОК

«Генк» — **«Брюгге» — 0:2** (Сила, 76, Де Кок, 80).

ТУРНИР 100-летия «РЕАЛА»

1/2 финала

«Реал» (Испания) — «Ливерпуль» (Англия) — 2:0 (Фигу, 39, Портильо, 59).

«Бавария» (Германия) — «Милан» (Италия) — 2:1 (Тарнат, 21, Шолль, 73; Ф.Индзаги, 9).

Матч за 3-е место

«Милан» — «Ливерпуль» — 1:2 (Даль-Томассон, 56; Шимич, 31 — в свои ворота, Барош, 35).

Финал

«Реал» — «Бавария» — 1:2. Мадрид. 4 августа. Стадион «Сантьяго Бернабеу». 60 000 зрителей. Судья Ф.Марин.

«Реал»: Сесар, Мичел Сальгадо (Миньямбрес, 46), Павон, Эльгера, Роберто Карлос, Камбьяссо (Солари, 46), Ф.Консейсао (Селадес, 75), Фигу, Зидан, Гути (Рауль, 46), Портильо (Морьентес, 61).

«Бавария»: Кан, Саньоль, Линке, Р.Ковач, Тарнат (Циклер, 75), Салихамиджич, Шолль, Харгривз (Финк, 46), Баллак, Зе Роберто (Фойльнер, 70), Писарро.

Голы: 0:1 — Баллак (27 — с пенальти), 0:2 — Салихамиджич (64), 1:2 — Фигу (84 — с пенальти).

Предупреждены Линке, Эльгера, Баллак, Саньоль, Р.Ковач, Писарро.

ТУРНИР В АМСТЕРДАМЕ

«Барселона» (Испания) — «Парма» (Италия) — 4:2 (Джованни, 15, Рикельме, 32, 41, Рошембак, 45; Ди Вайо, 29, Маркьонни, 36).

«Аякс» (Голландия) — «Манчестер Юнайтед» (Англия) — 2:1 (Сикора, 39, Ибрахимович, 75; Скоулз, 78).

«Манчестер Юнайтед» — «Парма» — 3:0 (Гиггз, 23, Верон, 50, Солскьяр, 53).

«Аякс» — «Барселона» — 4:3 (Мидо, 46, Ван дер Ваарт, 60, 62, Вичхе, 89; Клюйверт, 9, Савьола, 40, 47).

1.Аякс — 12, 2.Барселона — 10, 3.Манчестер Юнайтед — 7, 4.Парма — 2.

Обладателем трофея стал «Аякс», одержавший две победы в двух матчах. При подсчете очков суммировались и забитые мячи.

ЧЕМ ХУЖЕ — ТЕМ ЛУЧШЕ

За месяц, что миновал с момента окончания чемпионата мира, при подведении его итогов спортивными аналитиками сборная Германии оказалась самой упоминаемой командой. Не потому, что сыграла в Японии и Корее ярче остальных, а потому что ее выступление послужило наиболее яркой иллюстрацией выдвинутых на страницах спортивной печати тезисов, касающихся общих принципов развития современного футбола. Мы не будем сейчас эти тезисы оспаривать или подтверждать, они просто послужат нам отправной точкой для дальнейших рассуждений. Итак, вот они:

1. Ожидания обратно пропорциональны результату. Чем большего ждали от того или иного матча, от конкретной команды или игрока, тем тусклее было общее впечатление. Звезды разочаровали, фавориты провалились, и, напротив, выскочили вперед темные лошадки, показавшие футбол, достойный уровня чемпионата мира XXI века.

2. Огромная пропасть лежит между отборочным и финальным турнирами. Команды, с трудом преодолевшие квалификацию, подошли к решающим матчам в отличной форме и в корне изменили мнение о себе как о потенциальных неудачниках.

3. Этот пункт тесно связан с предыдущим. Чемпионат мира более не является итоговым соревнованием четырехлетия. Он остается крупнейшим из турниров, пожалуй, самым значимым, но при современных темпах футбольной жизни за четыре года успевает произойти слишком много событий, чтобы на основании выступления той или иной команды в течение одного месяца можно было делать какие-либо глобальные обобщения.



Оливер КАН не смог устоять только перед РОНАЛЬДО.

Для начала хватит. Еще раз повторю, что кому-то эти выводы могут показаться спорными, но дискуссию об этом мы проведем в другой раз. Сейчас же сквозь призму этих высказываний оценим игру и итоговый результат, показанные немецкой сборной на чемпионате мира.

Насчет ожиданий. В самой Германии почти никто — от Кайзера Франца до последнего безработного, из категории тех, кого Штефан Эффенберг в недавнем интервью назвал «бездельниками», — не верил, что бундескоманде по силам добраться до финала. Беккенбауэр, провожая сборную на Дальний Восток, высказался в том смысле, что выход из группы будет успехом, адекватно отражающим нынешнее состояние дел в немецком футболе. Дескать, кризис уже миновал, но прогресс еще не зашел настолько далеко, чтобы рассчитывать на что-то большее.

Команда Руди Фёллера с блеском доказала, что прогнозы в футболе — дело неблагодарное. Никто не смог так легко войти в турнир (справедливости ради надо заметить, что соперник по первому матчу был подходящий), и мало кому удалось так здорово распределить силы по турнирной дистанции. На каждой стадии немцы затрачивали ровно столько усилий, сколько было необходимо для достижения позитивного результата.

Примечательно, что в финале Германия встретилась с Бразилией, которую если кто и относил к

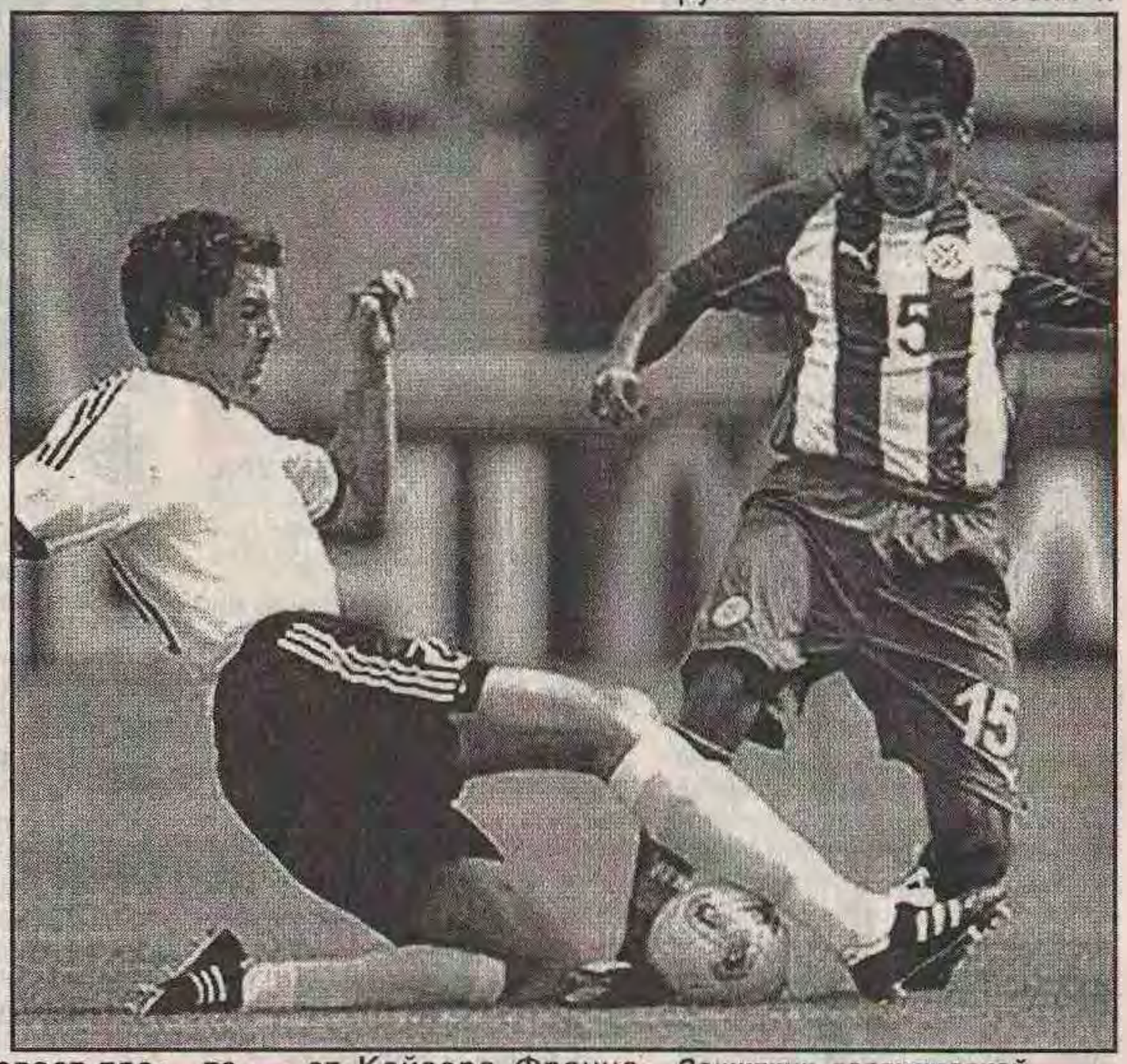

Защитник дортмундской «Боруссии» Кристоф МЕТЦЕЛЬДЕР (слева) после чемпионата мира превратился в одного из самых дорогих игроков мира своего амплуа.

фаворитам, то, скорее, в силу привычки, а вовсе не исходя из реальной оценки ее сипы. В отборочном турнире бразильскую команду лихорадило ничуть не меньше, чем немецкую. Но сегодня никто не вспомнит о поражениях тогда еще тетракампеонов в Чили и Боливии, равно как никто уже не будет говорить о «мюнхенской катастрофе» манншафта (1:5 от Англии) и о том, что из двух матчей с финнами немцы не выиграли ни одного, хотя последний был решающим: победа при сложившихся обстоятельствах напрямую выводила Германию в финальный турнир. Та встреча завершилась нулевой ничьей, что заставило усомниться в «морально-волевых» качествах команды, всегда считавшей-

ся в футбольном мире эталоном высочайшей силы духа.

И если так разнятся результаты и игра команды в продолжение одного календарного года (с июля по июль), что уж говорить о целом четырехлетии! За это время с немецкой сборной произошло столько метаморфоз, что раньше хватило бы на 10, а то и на все 20 сезонов. Вспомним, как редко менялись бундестренеры в XX веке: Зепп Гербергер стоял у руля сборной 28 лет, Хельмут Шён — 14, доктор Отто Нерц и Берти Фогтс — по 8, Юпп Дерваль — 6 и столько же — Франц Беккенбауэр, который не имел тренерской лицензии и потому официально именовался «шефом команды». Что происходило после ЧМ-98? Фогтса сменил Эрих Риббек и продержался в должности всего два года — до краха на Евро-2000. Замену ему приготовили в лице Кристофа Даума, но тот вовсе не приступил к исполнению обязанностей: кокаиновый скандал поставил крест на его надеждах поработать со сборной. Руди Фёллер в тот момент был «временщиком», он ждал, пока Даум закончит свои дела с клубом — клубом, в котором сам Фёллер занимал пост спортивного директора. Руди остался тренером сборной волею обстоятельств и — мало того — вопреки собственному желанию. Можно вспомнить, что он был одним из немногих, кто не включился в травлю Даума — отчасти из клубной солидарности, отчасти по причине своей глубокой порядочности (Фёллер считал и продолжает считать неуместным вмешательство в частную жизнь другого человека, даже если речь идет о пристрастии к наркотикам, и уж ни в коем случае не допускает смешивания в одну кучу вредных привычек и профессиональных качеств коллеги). Когда дела у сборной Фёллера пошли в гору (это было еще до скандала), он всячески высказывал негативное отношение к публичным опросам на тему, не стоит ли забыть о Дауме и оставить все как есть. «Когда я закончил играть, — говорил Руди, — я твердо пообещал себе, что никогда не стану тренером. Однако в какой-то момент нужно было помочь сборной преодолеть кризисную ситуацию, и тогда никто из нас не думал о личных интересах. Этот момент позади, и теперь я должен вернуться к своей работе, а сборную будет тренировать Даум». Но вышло все совершенно иначе...

Фёллер, как, кстати, в свое время Беккенбауэр, возглавил сборную, не имея специального тренерского образования. Правда, сейчас общественное мнение относится к этому факту совершенно иначе, чем в 84-м. В Германии мода на молодых тренеров: клубы бундеслиги охотно приглашают вчерашних игроков, только-только закончивших карьеру и не учившихся в кельнской академии. «Необразованный» Маттиас Заммер выиграл с дортмундской «Боруссией» чемпионат страны. Фёллер, как и многие другие авторитеты, неоднократно высказывался на эту тему: «Не вижу смысла в том, что, скажем, Заммер или Бреме будут посещать какие-то курсы. Они прожили жизнь в футболе, играли на самом высоком уровне, знают игру изнутри и, как мне кажется, намного лучше, чем те люди, которые собираются им преподавать». Слова эти с полным правом можно отнести и к самому Фёллеру — ему уже не нужны учителя в футболе. Если кто-то и думал иначе до чемпионата мира, теперь изменил свое мнение.

Заслуга тренера в успехе сборной (а второе место на чемпионате мира в свете всего вышесказанного, безусловно, следует считать успехом) колоссальна. Он выдержал серьезное давление извне, когда вопреки общественному мнению брал или не брал в команду того или иного игрока. Характерный пример — Мартин Макс, лучший немецкий бомбардир последнего сезона бундеслиги, которому Фёллер, по большому счету, так и не дал шанса проявить себя в сборной. У каждого тренера свои принципы комплектования команды. Когда Луис Фелипе Сколари не включает в состав Ромарио, а Олег Романцев — Ролана Гусева, это явления разного масштаба, но объяснение у них одно. Тренер имеет право полагаться на свой вкус, потому что за результат отвечает он, а не те, кто дает ему советы. Но ответственность — палка о двух концах: за отсутствие результата отвечает тоже он. Фёллера корить не за что: сейчас всем очевидно, что каждый из футболистов, включенных в заявку на чемпионат, принес сборной максимальную пользу.

Кризис немецкого футбола, о котором говорили после чемпионата мира-98 и особенно — после Евро-2000, объяснялся на страницах спортивной прессы отсутствием молодых талантов в стране. Кто-то требовал разогнать «сборную ветеранов» и начать все с нуля. Фёллер как будто ничего этого не слышал и газет не читал. Сегодня в его команде действительно идет процесс смены поколений, но идет как бы исподволь, незаметно. Кристофу Метцельдеру 21 год, Себастьяну Келю — 22, Мирославу Клозе в дни чемпионата мира исполнилось 24. Это новая волна. Михаэль Балак, Торстен Фрингс, Франк Бауманн, Йенс Йеремис представляют «промежуточное» поколение между «отцами» и «детьми». И, безусловно, прав Фёллер, что не лишает национальную команду опыта и игровой мудрости Оливера Кана или Томаса Линке.



Сборная осталась боеспособной — или, точнее сказать, стала таковой, — несмотря на отсутствие из-за травм целого ряда игроков, считавшихся ключевыми в своих линиях. Себастьян Дайслер, Мехмет Шолль, Йорг Хайнрих вовсе не поехали на мундиаль, Марко Ремер сыграл там лишь один тайм. Эпидемия травм не прекратилась с началом турнира, кроме того, немцев слишком часто штрафовали арбитры, порой придумывая

Бернд ШНАЙДЕР — одна из главных фигур в дружине Фёллера.

желтые карточки на ровном месте, и Фёллеру постоянно приходилось перекраивать состав, иногда — по ходу матча. Он ни разу не ошибся в принятии того или иного тактического решения. Из Карстена Рамелова, прирожденного опорного полузащитника, получился неплохой, как говорят немцы, «шеф обороны». Когда же Рамелов был дисквалифицирован, а Ремер снова повредил ногу, на эту позицию был отряжен Себастьян Кель, и тоже не без успеха. Посредством перестановок на флангах менялись акценты и направления атак. У Фёллера даже вынужденные замены не казались вынужденными, потому что они усиливали игру! Видеть, что происходит на поле, и в критический, казалось бы, момент мгновенно найти нужное решение — не в этом ли состоит высшее тактическое искусство тренера? В качестве антипода можно привести в пример испанца Хосе Антонио Камачо, у которого большинство замен были непродуктивными, а некоторые так и вовсе ломали игру команды.

Отдельный разговор про Бернда Шнайдера, ставшего едва ли не главной тактической фигурой чемпионата. Правый полузащитник, потерявший свою позицию — парадоксальным образом! именно так можно описать сферу его действий на поле. В отдельных эпизодах он превращался в плеймейкера, в иных — становился чистым защитником, но при этом именно его фланг оставался тем местом, откуда исходила основная угроза воротам соперника. Четвертьфинал против сборной США был выигран благодаря тому, что немцы вовремя усилили давление как раз в этой зоне.



Мирослав КЛОЗЕ неожиданно исполнил роль наконечника копья.

Не будем, однако, приписывать заслуги одному только Фёллеру. Под его началом играли футболисты, прошедшие прекрасную выучку в своих клубах и обладающие, скажем так, тактической ориентацией в пространстве. А главное — на скамейке рядом с Руди всегда находился Михаэль Скиббе, самый, наверное, недооцененный тренер в Германии. Этот человек — кладезь футбольных идей, которые ему, к сожалению, не удалось реализовать в дортмундской «Боруссии». Зато тут, в сборной, его помощь трудно переоценить.

Еще одно обстоятельство позволяет упомянуть тренера леверкузенского «Байера» Клауса Топпмёллера. Много говорилось и писалось о том, что европейские звезды выглядели на чемпионате мира переутомленными — не зря ведь и национальные федерации, и УЕФА сразу же задумались о том, каким образом хоть немного разгрузить календарь сезона. Для «Байера» прошедший сезон выдался гипернапряженным: команда во всех турнирах провела максимально возможное число матчей и во всех до самого финиша претендовала на победу. Рамелов, Шнайдер, Баллак, Оливер Нойвилль вынесли на своих плечах всю тяжесть клубной борьбы и после этого приехали на мундиаль идеально подготовленными (то же относится к бразильцу Лусио). У Фёллера в команде вовсе не было уставших, но за леверкузенский квартет он должен сказать отдельное спасибо Топпмёллеру, видимо, владеющему неким секретом, дотоле не известным футбольной науке.

К нынешнему достижению немецкой сборной можно относиться по-разному. Понятно, что второе место — не предел, Германия трижды была первой. Имена соперников, которых она победила, десять лет назад могли только вызвать улыбку — Саудовская Аравия, Камерун, Парагвай, США, Южная Корея. Но не будем забывать, что американцы с корейцами сначала совместными усилиями выбили из турнира Португалию и Польшу, а потом поодиночке — Мексику, Италию и Испанию. Любопытно, правда, что по дороге к вице-чемпионству немцы не выиграли ни у одной европейской команды (с единственной, с которой встречались — Ирландией, — сыграли вничью). То, что в отборочном турнире они столкнулись с большими трудностями, нежели в финальном, может говорить и о непреходящей силе европейского футбола. В этой связи вдвойне интересно будет проследить за турнирным путем сборной Германии в Евро-2004. По крайней мере, желающие получить ответ на вопрос, случайно или закономерно команда Руди Фёллера завоевала медали мирового чемпионата, его получат. Кстати, в рейтинге ФИФА, публикация которого выглядит особенно смешно в годы проведения чемпионатов мира, второй Германия не стала, хотя и поднялась заметно — с 12-го места на 5-е.

И еще одно. В дни охватившей нацию эйфории, когда игроков и тренеров сборной встречали на родине как национальных героев, настоящими профессионалами показали себя немецкие спортивные журналисты. Вопросы, которые они задавали Руди Фёллеру по горячим следам чемпионата мира, касались не приятных воспоминаний о минутах триумфа, а будущего национального футбола и сборной. Текст одного из интервью мы предлагаем вашему вниманию.

Михаил МЕЛЬНИКОВ.

Высылаю наложенным платежом: цв. клубн. ж-лы месячн.: МЮ (по 150 руб.), Арсенал (100), **World Soccer на рус. яз.** 99, 00, 01 (по 50), 02 (60), Мой ф-л с постерами звезд ф-ла № 10 – 139 (по 20), еж-к Ф-л 60 – 2002 (по 12 – 18), год компл. (от 450), Евро-92 (70), сборники **Кр. Советов, Дин. К, Спартак М, ЦСКА, История МЮ, Реал, Арсенал, сб. Эстонии, Бавария, Зенит** + по 3 цв фото (по 50), **Милан, Ювентус** + по **3** цв. фото (по 100), ежег-ки российск. ф-ла **№ 1 – 7** (по 160), **№ 8** в двух частях, 402 с. (190), **№ 9** (итоги 2000) в двух частях, 592 с. (236), **№ 10** (итоги 2001) часть 1, 300 с. (132), **Ф-л в СССР** (Кошель) 36 – 91, вся стат-ка в 3-х томах (по 100), уникальн. изд. **Ф-л 36 – 2001 выс. лига**: очерки, все "валовики" (132), **Рос. клубы в еврокубках** (60), футб. энцикл. 724 с. (200), Энцикл. **Кубок европ. чемп-в**, 420 с. (200). **Ф-л итоги 82 все валовики (60), то же 81, 2-я лига (50), Блоки наклеек звезды ф-ла 24 шт. (20), коллекц. карточки звезды ф-ла 10 шт (20);** к/с НХЛ 97/98, 98/99 (по 25), 99/00 (35). 2000/01 (40), 00/01 и 01/02 по 2 вида (35 и 40), **Энцикл. НХЛ** (200), **еж-к "Весь хоккей" № 0 – 35** 42х30, 40 с. (по 20). **Хоккей-46 – 2002 стат-ка по всем лигам** (160), **компл. коллекц. карточек игроков НХЛ 10 шт. (40). 2-й дивизион 2001** (40), **еврокубки 2000/01** (60), **От МкС до Сп. М (80); Кр. Советов 1942 – 2000, история, имена** (150), **Динамо К в рекордах, событиях, фактах** (100). **Италия**, 420 с. (200), К.Павлов. Уругвайский ф-л (50), на пути к ЧМ-2002, 778 матчей и 32 сборные (80). СЭ Ф-л 1-й и 2-й спецвып. к ЧМ-2002 (35+45), сб. России 1992 – 2001 + брелок (50), Ф-л вся стат-ка, все "валовики" 1912 – 35, 36 – 38, 39, 40 – 41, 45 – 46 (по 60), 47 – 48 (80), 50 – 59 (60), 60 – 64 (70), 65 – 66, 69 (по 50), 2-я группа кл. А 1963 – 69 188 с. (140), 1 лига 1970 – 80, 81 – 91 (по 50), все футб-ты от А до Я 50 – 59 (70), СНГ-92, СНГ-93 (по 70), подароч. изд. Кр. Сов. 1942 – 2002. Игроки, тренеры Тв. обл. 280 с. (250), К/С Ф-л-2002 все итоги чемп-та выс., 1, 2 див., КФК, все кал-ри игр 02, мир. соревн. 152 с. (50), Динамо СПб, Оренбург (по 40), НХЛ вся стат-ка 1917 – 2000 (60). Золотой Кубок, Швеция-58, 112 с. (90), Владимиров. Ф-л за рубежом – 56/57, 186 с. (100), Соскин. ЧМ-62 Чили, Соскин. ЧМ-66 Англия (по 60), Вит. На ф-х полях мира 64/65, то же 65/66 (по 70), то же 67/68 (80), ЧМ-82 Испания (45), ЧМ-90 Италия (70). Биб-ка ф-ла (5 выпусков): ч. 1 ЧМ 30 – 62, ч. 2 ЧМ 66 – 90. Кто есть кто в мир. ф-ле? А – В, Г – Н, О – Я (по 30), А.Савин. Москва футб-я 36 – 99, 560 с. уникальн. справочник (150). **2-й дивизион 2002** (50). **Цв. плакаты 60х42** (по 30 руб.) Бразилия, Спартак, Бавария, Барса, Валенсия, Интер, Ливерпуль, Лидс, Милан, МЮ, Реал, Рома, Юве, Батистута, Беккэм, Бартез, Бергкамп, Вьери, Давидс, Д.Пьеро, Зидан, Клюйверт, Кан, Р.Карлос, Оуэн, Рауль, Ривалдо, Фигу, Шевченко, Титов, Креспо, Лацио, Россия, Р.Баджо, Депортиво, Рома, Локо М, ЦСКА, Англия, Аргентина, Бразилия, Италия, Франция, Португалия, Роналдо, Дин. К, Бесчастных, Измайлов, Нигматуллин, Нистелрой, Ривалдо, Тотти, Трезеге, Арсенал, Германия, Испания, то же брелоки (по 25), то же календарики 2002 (по 5), цв. фотооткрытки (по 10), значки (по 10 р.).

Новинки. Ж-л Мой ф-л., 600 вопр. и отв. о ЧМ (40), к/с Ф-л 2002, 256 с. (40), Н.Травкин. Планета футбол. 600 с. (320); ЧМ-2002. 210х290. цв. изд. (150). ЧМ-98, итоги (60), ЧМ-2002, итоги (65). **Ежег-к ф-ла Юга России №3**, Итоги 2001 (80), к/с **Ф-л 2002** Волгоград (80), ж-лы 2х45 01, 02 (по 50).

ЧМ 1930-98 цв. изд. 298 с., Калюжнов. **История ЧЕ** (по 150), Фесуненко. **Пеле, Гарринча, ф-л-2** (90), Савин. **Игроки, тренеры, судьи**, 664 с. (320), Елагин. **Чемп-ты Европы.** 1960-2000. 780 с. (340) к/с. **Мир. ф-л**-92/93, 93/94, 94/95 (по 180), 99/00, 480 с., 00/01, 544 с. (по 70), 01/02. 560 с. (80), Евроф-л – 01/02 (65) к/с **Хоккей – 02/03** (50), **Евро–2000** (60), сборники **ЦСКА**, 304 с., **Спартак М**, 256 с. (по 65), **Кто есть кто. 1936-2000 Д.М., Сп.М.** (по 50), чемп-ты **Юж.Америки + Кубок Либертадорес 1917-2001** (100), **100 лет европ-кого ф-ла**, все матчи сборных, т.1, 2, 3, 4, 5 (по 180).

Заявка с конвертом (для высылки каталога), заказ не менее 100 руб. + налож. платеж 28 – 32% от влож. 443100 Самара, а/я 695, Мозолевскому Е.Ф. Тел.: (846-2) 37-04-71.

Руди ФЁЛЛЕР:

СТРАШНО НЕ ПРОИГРАТЬ, А ПОТЕРЯТЬ ПОЧВУ ПОД НОГАМИ

— Герр Фёллер, насколько значимым представляется вам чемпионат мира в Японии и Корее для будущего немецкого футбола?

— Настолько, насколько обычно бывает значимым эффект успеха. В полуфинале и финале сборная показала хорошие игровые качества. Реакция болельщиков — я имею в виду тот энтузиазм, с которым нас встречали даже после поражения в решающем матче, — доказывает, что национальная команда в их сознании остается самым ценным элементом национального футбола и кредит доверия к ней в эти дни практически неисчерпаем.

— Но эйфория скоро пройдет, и все будет по-другому...

— То, что ожидания растут пропорционально успехам, — нормальное явление. Сборная всегда находится под пристальным вниманием, и мы должны быть к этому готовы. Результаты наших первых матчей в новом сезоне, естественно, будут сравнивать с результатами, показанными на чемпионате мира. Всегда сложно играть после того, как ты сыграл хорошо. Наверняка у нас будут и неудачные матчи — иначе в футболе не бывает. Не стоит после этого впадать в другую крайность: надо просто относиться к этому как к рабочим моментам.

— Но от сборной теперь ждут не меньше, чем победы в 2006-м. Вы тоже?

— Те, кто хорошо меня знает, скажут вам, что я никогда не строю столь



долгосрочных планов и не люблю загадывать наперед. Моя ближайшая задача — успешно пройти квалификационный турнир к Евро-2004. То есть занять первое место в отборочной группе. Все остальное — потом.

— Но все же — Евро-2004 будет промежуточным этапом при подготовке к ЧМ-2006?

— Ни в коем случае. Чемпионат Европы сам по себе является весьма значимым турниром. Противник нас будут играть как против вице-чемпионов мира, а соперники между тем очень сильны. У Франции, на мой взгляд, сейчас команда лучше, чем была четыре года назад. Превосходная сборная у Италии. Хороши англичане. Португалия будет играть у себя дома. Традиционно неуступчивы испанцы и голландцы. Для нас страшно не проиграть, а потерять почву под ногами. Мы должны трудиться не покладая рук, чтобы в 2004-м снова представить сильную, боеспособную сборную.

— О совместной работе с Ули Штилике и его так называемой командой-2006 сейчас говорят как о новом аспекте развития футбола в стране. В чем конкретно это будет проявляться?

— Мы будем работать в тесном контакте. Понятно, что каждый игрок, так или иначе проявивший себя в молодежной команде, получит шанс сделать то же в первой сборной.

— К примеру, Даниэль Бирофка или Кристиан Ран?

— По прошествии всего нескольких дней после чемпионата мира я не хотел бы думать о том, каких игроков я позову в команду через два месяца. Поговорим об этом после отпуска.

— Как вы относитесь к заявлениям Оливера Бирхоффа, Марко Боде и Томаса Линке о том, что они заканчивают выступления за сборную, а также Кристиана Циге, готового последовать их примеру?

— Я не любитель выслушивать скоропалительные заявления и принимать поспешные решения по горячим следам. Сейчас нам всем нужно хорошенько отдохнуть и не забивать голову этими вещами. В любом случае я уверен, что Томас Линке еще не сказал своего последнего слова.

— Что заставляет вас так думать?

— Это стопроцентно надежный игрок, я хотел бы и в дальнейшем на него полагаться. Меня очень порадовало, что после чемпионата мира он получил наконец публичное признание, которого раньше ему не хватало. Я обязательно приглашу его в сборную и буду рассчитывать на его помощь.

— Тем более что в сборной сейчас дефицит классных защитников. Помимо Линке и Кристофа Метцельдера на чемпионате мира проявил себя только Франк Бауманн.

— Мы надеемся, что к началу нового сезона полностью восстановит кондиции Марко Ремер. К сожалению, пока далеко до возвращения в строй Йенса Новотны. Если бы он смог выступить на мировом первенстве, разумеется, Карстен Рамелов играл бы в полузащите.

— Оливер Кан был назван лучшим игроком чемпионата. «Золотой мяч» стал для него своего рода утешением за ошибку в финале?

— Это в любом случае не утешительный приз, это награда, которую он заслужил. Причем заслужил не только своей игрой на этом турнире, но и по совокупности всех соревнований последних двух-трех лет, в которых он участвовал как голкипер сборной и «Баварии». Одна ошибка — ничто в сравнении с тем количеством игр, которые он вытаскивал в одиночку.

Вольфганг ТОБИН («Киккер»).
Перевод М.МЕЛЬНИКОВА.

www.profootball.ru

ЗАГОВОР И СЕНСАЦИЯ

Всего два ключевых слова — без них просто никак — присутствуют в любом разговоре о сборной Кореи, ее выступлении на чемпионате мира. Заговор и сенсация. Или сенсация и заговор. В этом трудно разобраться, да и не стоит время терять. Оба слова на самом деле — не лишние.

Заговор — конечно, слишком громко. В Южной Европе эпитеты, впрочем, и покрепче были слышны. И причины далеко не только в самих результатах — победах корейцев над Португалией, Италией и Испанией. Основания для подозрений имеются, вот в чем дело. Причем подозрения эти — в адрес, скорее, ФИФА и лично господина бывшего швейцарского журналиста. Накануне чемпионата, точнее, даже накануне конгресса, на котором Блаттер сохранил свой пост президента всея футбола, европейцы развернули против него массированную кампанию. Активнее других вел себя глава итальянской федерации Антонио Маттарезе, испанцы и португальцы тоже не молчали. Мысль о том, что бывший баскетбольный секундант (в 70-е годы Блаттер засекал время во время баскетбольных матчей, причем говорят, что именно ему обязана сборная СССР легендарной олимпийской победой над американцами) — так вот мысль о том, что наш секундант может повернуться спиной к барьеру, кажется абсурдной. А тут еще влияние вице-президента ФИФА и президента корейской федерации, который, надо сказать, хорошие очки заработал на чемпионате мира и теперь — ни много ни мало — баллотируется на пост главы всей Корейской республики. В общем, договориться могли. И за Корею, и против европейцев. А на немцах остановились — чтобы и вовсе в балаган все дело не превратить. Но это все-таки домыслы. А вот то правда, что к полуфинальному матчу корейские игроки почти все силы отдали. Ведь команда-то (хоть и невесть откуда взялась, как нам через толщу пространства и футбольного консерватизма кажется) — возрастная. Вот, например, восемь лет назад, когда Германия и Корея играли на чемпионате мира в США, у немцев совсем другие люди были, а у корейцев-то — только на две трети.

О том матче, кстати, перед полуфиналом вспоминали в Корее очень многие. Болельщики, которые перед каждой игрой отыскивали в истории и повседневности основания для оптимизма, напоминали, что во втором тайме корейцы тогда полностью переиграли действующих чемпионов мира, превратили 0:3 в 2:3 и еще могли забить. Сами игроки были осторожнее. Защитник Хон Мюн Бо, например, который участвовал в том матче и даже гол забил, прямо сказал, что на этот раз физически корейской команде будет архисложно превзойти немцев. И это — нынешней корейской команде, неутомимость которой потрясала и даже вызывала подозрения еще одного толка.

Отчасти эти подозрения сняла именно неготовность корейцев и шестой матч провести, как пять предыдущих — на одном дыхании. Хон, кстати, на провокационные вопросы тоже отвечал тогда вроде: «А не женьшеневый ли чай вас так бодрит? Или что-то другое?..» Чай женьшеневый полезен, конечно, говорил Хон. Но пьет его в нашей команде тот, кто хочет. В том смысле, что не в нем причина отличной подготовленности.

Отчего так подробно о словах Хон Мюн Бо перед матчем с немцами? Оттого хотя бы, что матч этот поставил точку и в заговоре, и в сенсации, и, по сути, в выступлении сборной Кореи на ЧМ-02, о котором, собственно, и речь. Немцам команда Гууса Хиддинка проиграла, причем проиграла сама. В концовке корейцы не показали той страсти, той свежести, которые помогли им пройти предыдущих соперников. Усталость или ощущение выполненной задачи тому причиной? И то, и другое, наверное.

Между тем, говоря об игровом итоге, явно недостаточно констатировать: Корея дошла до полуфинала, став главной сенсацией мирового первенства. Оценка будет правильней, если подходить к ней по-корейски, то есть так, как подходили сами корейцы. А было это следующим образом. Каждый матч сборной становился событием национального масштаба. Собственно, об этом много было сказано в репортажах из Страны утренней свежести. Но штука в том, что особой связи между разными матчами не было. Каждая игра была взятием некоей высоты, если хотите — новым уровнем, как в компьютерных забавах, где, достигнув промежуточной цели, ты практически начинаешь все сначала, с той лишь разницей, что получаешь задачу посложнее, обретя при этом дополнительный опыт и немного подустав. Так что выводы можно было делать уже после матча с Польшей.

Корейцы выиграли этот матч, но в большей степени его проиграли поляки, оказавшиеся не готовыми ни к возможностям соперника — это частность, ни, по большому счету, — к турниру в целом. В третьей игре, когда Ежи Энгель наполовину заменил состав, а груз ответственности исчез, польская команда показала совсем другой футбол, нежели на старте. Но это — к слову. А вот корейцы были готовы к первому же матчу, причем готовы как никто другой. Их премущество в свежести — не только в Утренней, но и в повседневной — было очевидным и логичным. Сезон европейский и сезон азиатский не идут ни в какое сравнение, да и событием для каждого игрока чемпионат мира был не просто из ряда вон выходящим — жизненным!

Уже в этой первой игре стало понятно, что самый сильный козырь команды Гууса Хиддинка — постоянное движение. При этом, в отличие от предыдущих лет, за беготней не терялась и игровая мысль. Уже в конце турнира Хиддинк скажет: «Главное, что мне удалось сделать здесь, в Корее, — научить футболистов думать на поле. Раньше они могли точно выполнять указания, технические и даже тактические. Но для серьезного уровня этого явно не достаточно». И голландец тогда ничуть не переоценил свой вклад. Не случайно вся Корея молилась на тренера сборной, разумно считая именно его творцом успеха. Одни плакаты на стадионах чего стоят, в том числе с призывами выдвинуть Хиддинка на



Живой символ сборной ХОН Мюн Бо (слева) и ХВАН Сун Хон.

пост президента страны. Но мы-то уже знаем, что выдвинулся другой человек — тоже футбольный, кстати.

Здесь стоит заметить, что политический вес чемпионата мира для Кореи вообще невозможно переоценить. Страна как бы завершила виток развития и показалась во всей красе, сумев не только отлично организовать турнир, но и подготовиться к нему творчески — то есть выставить собственную сборную, достойную уровня соревнования. А начало витку было положено 14 лет назад, когда корейцы еще в дебюте экономического прорыва принимали Олимпиаду. Мои коллеги, которым довелось побывать и на том, и на другом фестивале, признавались, что не узнали Корею. «Особенно поражает, что люди как будто сидят себе на тех же местах, — рассказывал один шведский журналист. — Как в 88-м, так и сейчас я несколько дней жил в одной небольшой гостинице в Сеуле. И хозяина узнал, будто вчера расстались. А вокруг — такой прогресс».

И то, что снаружи — здания, дороги, и то, что немного вдалеке от туристских глаз — например, сильнейшая электронная промышленность,— все это плоды корейского менталитета. Умения и осознанного желания работать, чтобы получать за это хорошую жизнь, общей организованности и нежелания выходить за рамки, то есть умеренности. К примеру, в праздничные дни, которых, что любопытно, в июне было почти столько же, сколько и рабочих, на улицах хватало людей навеселе, но вот упившихся не было ни одного. Умеренность и аккуратность... «Чудеснейшие два. И стоят наших всех», — усмехался Чацкий над добродетелями Молчалина. А вот в смеси с желанием работать и творческим подходом — и впрямь стоят, безо всяких усмешек. Футбольный прорыв — того же, конечно, происхождения. И с той самой хиддинковской прививкой творчества. Кто будет вообще сомневаться после этого в огромной роли тренера — особенно для сборных команд?

Дальше — возвращаясь к нашей компьютерной игрушке — был матч в какой-то мере политического свойства, ибо соперник представлял одного из лубочных недругов республики Корея — Соединенные Штаты. Впрочем, кроме амбиций отдельных газетных заголовков, ничего политического в этом футболе не было. Да и саму игру выдающейся не назовешь. Запомнился, пожалуй, лишь первый выход на авансцену форварда «Перуджи» Ан Чжун Хвана, чей удар принес хозяевам очко в трудном противостоянии с другой — и, возможно, чисто по футбольным меркам — не меньшей сенсацией чемпионата. А потом две упомянутые линии сюжета пошли параллельно. Победа над Португалией и выход в следующий раунд уже стали оглушительной неожиданностью, а то, что европейцы заканчивали матч вдевятером, заставило дотошных любителей футбола сомневаться в абсолютной беспристрастности арбитра. И еще два штриха. Штрих первый: гол корейцы, точнее кореец — Пак Чжи Сун — забил блистательно. «Во как! Они и играть умеют по-настоящему», — подумалось — впервые — в тот момент. Штрих второй: поляки выигрывали у сборной США со счетом 3:0, и ничья во встрече Корея — Португалия выводила в следующий раунд обоих соперников. Португальцы играли без двух человек и об атаках не помышляли. Но... «Я не то что не могу, мне даже и в голову не придет учить их просчитывать турнирную ситуацию. Они выходят на поле в футбол играть», — это слова Хиддинка после матча.



Гуус ХИДДИНК привнес в игру корейцев европейский интеллект.

Силы — физические и эмоциональные — корейцы действительно не берегли. Оттого их не хватило на шестой и седьмой матчи. Но понять их несложно, ведь о том, что придется играть шестой, да что там — даже пятый матч, им задумываться просто не стоило. Это на тот момент, ведь о победе над Италией мечтать могли, но всерьез даже не говорили. Основание, казалось, было только одно — параллель с 1966 годом, когда сборная КНДР обыграла «скуадру адзурру» на чемпионате мира в Англии. Но оказалось, что есть и другие основания. Судейские — да, но хватит уже об этом. В конце-то концов кто мешал итальянцам реализовывать свои моменты при счете 1:0, да и после того, как корейцы в результате бешеного напора сравняли счет. А кто мешал великому Паоло Мальдини выиграть верховую борьбу у Ана за четыре минуты до конца овертайма? Это замечание не про Италию — это про Корею. Не про Мальдини, а про Ана. В общем, после победы над Италией уже никто не сомневался в том, что они научились играть в футбол. На среднем европейском уровне, скажем так. Но при отличной подготовке и сумасшедшей поддержке.

И все равно Испания в четвертьфинале оставалась фаворитом. Даже без травмированного Рауля. И подтвердила — игрой — свой фаворитский статус. А проделки очередного арбитра опять же вполне мог свести на нет удар Морьентеса — отправь мяч форвард на несколько сантиметров правее. Не свел. И корейцы оказались в выигрыше — теперь по пенальти, к которым сохранили запас свежести, а еще — хладнокровие, от которого с их организацией, впрочем, никуда не деться.

Оно и в двух последующих матчах, естественно, никуда не испарилось. Но вот силы оказались на исходе. Это, кстати, было заметно и в матче с испанцами. Но особенно — в полуфинале. Тактическая новинка Хиддинка — поле, полное форвардов в последние минуты игры, — уже не работала, ведь без постоянного движения такая авантюра обречена на провал. Вот и не стал голландец ее применять в попытке избежать поражения от немцев. И ощущение, что корейцы могут переупрямить кого угодно, сложившееся после предыдущих игр, на этот раз даже не вспоминалось.

Однако всем понятно, что и без того — дойдя до полуфинала и установив тем самым всеазиатский рекорд — сборная Кореи совершила революцию. Знаменитый бразильский тренер Карлос Альберто Парейра сказал мне еще перед матчем Корея — Германия, что этот чемпионат вряд ли изменит старые представления о футбольной иерархии, но о футбольной географии — бесспорно. И в этом — глобальный итог выступления Гууса Хиддинка и его команды. А для Кореи итог не менее значим. Футбол на месяц стал не просто всенародной игрой — образом жизни нации. Теперь корейцы спокойно работают — с мыслями о заслуженной хорошей жизни. В том числе работают детские футбольные тренеры, трудятся сами мальчишки, понявшие, что эта малознакомая раньше игра может приносить феерические результаты. Чего еще можно было желать?

Александр ШМУРНОВ.

МНЕ НЕ ДО ВАС, ЕВРОПА!



Судя по лицам, Зепп БЛАТТЕР (слева) и премьер-министр Австралии Джон ХОВАРД встречей остались довольны.

Президент Международной федерации футбола Зепп Блаттер, пережив нападки противников, которые всерьез намеревались сместить лидера ФИФА со своего трона накануне мирового чемпионата-2002, принялся за старое. То есть за укрепление своих позиций в тех регионах, что кажутся ему более надежными с точки зрения верности интересам общего дела. После активного освоения Африки Блаттер взялся и за самый далекий от центров футбольной цивилизации уголок планеты — Австралию и Океанию. Европе, от представителей которой в ФИФА только и остается ждать каких-нибудь «камней за пазухой», президент Блаттер дает ясно понять: грядут иные времена.

А заключаются они не только в том, что Блаттер, судя по слухам, проникающим на страницы западной прессы, намерен продолжить кадровую чистку в своей вотчине, которая началась с отставки генерального секретаря и продолжилась увольнением первого лица, ответственного за связи с общественностью. Нынешний президент ФИФА предпринимает все от него зависящее, чтобы мировые чемпионаты на европейском континенте проводились не чаще, чем один раз в 20 лет. В лучшем случае.

Почему именно раз в 20? Считайте сами: 2002 — Азия, 2006 — Германия, 2010 — Африка, 2014 — Австралия, 2018— Южная Америка. Уточню сразу — все, что следует после Германии, нуждается в корректировке и официальном подтверждении, однако рожденный Блаттером принцип ротации континентов, на которых проводятся мировые первенства, в любом случае соблюдается точно. Ничего, что пока теоретически. Зная настойчивость президента ФИФА в реализации намеченных им планов, не стоит сомневаться именно в такой последовательности организации чемпионатов мира. И особенно это стало ясно после только что завершившейся поездки Зеппа Блаттера в Австралию. О том, что, к примеру, африканцы проведут у себя чемпионат 2010 года, руководитель ФИФА говорит как об уже свершившемся факте, словно давая понять другим континентам, что торг здесь неуместен. А вот с Австралией — это сюжет совсем свежий, тем более что за 2014 год пытаются уцепиться США, которое ,как известно, умеют и сами денег дать когда надо и кому надо, и чужих коррупционеров разоблачить. Но Америке придется, по-видимому, сильно поработать локтями, так как, похоже, занят уже не только 2014-й, но и 2018-й год. По крайней мере Блаттер на упомянутой пресс-конференции дал понять однозначно: совсем забыли Южную Америку. Оттуда пока никто голоса не подает, но если кто-то подаст, его, видимо, в отношении далекого 2018-го решительно поддержат.

Так вот, выступая на пресс-конференции в Сиднее, руководитель ФИФА заявил, что Австралия имеет предпочтительные шансы в проведении чемпионата 2014 года. С формальной точки зрения, поддержка Блаттера последовала после того, как австралийцы официально обратились в ФИФА с просьбой поддержать их кандидатуру, поскольку, как заметил один из активистов этой инициативы высокопоставленный деятель штата Виктория Джон Твайтс: «У нас есть развитая инфраструктура, мы знаем, что нужно сделать в организационном плане, и, наконец, этому проекту гарантирована народная поддержка». Блаттер назвал идею австралийцев реалистичной, но попросил руководителей австралийского футбола основательно уяснить для себя, насколько этот проект может быть поддержан финансово. И еще, добавил он, желательно, чтобы была достигнута стабильность в руководстве самой Австралийской футбольной федерации, руководство которой меняется каждый раз, как только на горизонте появляются серьезные организационные проблемы.

С энтузиазмом воспринял слова поддержки Блаттера и президент Футбольной конфедерации Океании Базиль Скорселла, который заметил, что в случае утверждения кандидатуры Австралии ее ближайший сосед и, добавим, непримиримый конкурент — Новая Зеландия может взять проведение нескольких игр чемпионата на себя. Чего, кстати, ФИФА после опыта совместного проведения турнира Японией и Кореей страшно боится, поскольку те до последнего спорили по разным мелочам.

Пользуясь случаем, австралийцы от имени всех представителей Океании обратились к Зеппу Блаттеру и с еще одной просьбой: выделить этому континенту на чемпионате мира 2006 года одно железное место в финальном турнире без каких-либо стыковых игр. Блаттер и тут пообещал сделать все от него зависящее. Более того, он даже заверил, что шанс у Океании есть, поскольку на очередном первенстве планеты-2006 Южная Америка уже имеет одно гарантированное место в финальном турнире, делегируя туда Бразилию в ранге чемпиона мира. Правда, сей факт надо еще утвердить на предстоящем в декабре исполкоме ФИФА.

И все-таки о европейцах Зеппу Блаттеру пришлось вспомнить даже в Австралии. Представителей прессы заинтересовал вопрос о проведении в следующем году многострадального Межконтинентального кубка среди национальных сборных — чемпионов различных континентов. Австралийцы опять-таки спрашивали о судьбе турнира не случайно, поскольку они вместе с США, ЮАР и Францией претендуют на проведение турнира 2003 года. Тут Блаттер не мог заверить австралийцев в том, что они имеют лучшие шансы, нежели их конкуренты, заметив лишь: «Я не знаю дальнейшую судьбу Кубка конфедераций. Относительно турнира 2003 года мы все решим в конце сентября. Совершенно ясно и то, что в 2005 году Кубок состоится в Германии, которая использует его в качестве репетиции перед мировым чемпионатом 2006 года. А вот в 2007 году мы хотим проводить Межконтинентальный кубок среди клубов. Никаких гарантий по поводу организации турнира подобного уровня среди национальных сборных я дать не могу, поскольку пока нет четких дат в календаре».

Зато для Кубка конфедераций 2003 года точная дата существует — он пройдет в период с 18 по 23 июня. Неясно, правда, где. Франция, например, хотела проводить его вместе со Швейцарией, но та, подумав, решила переключить свои усилия на борьбу за проведение чемпионата Европы 2008 года вместе с Австрией. Впрочем, то другая история. Об этом турнире у Зеппа Блаттера голова не болит.

Александр ВЛАДЫКИН.

НАША ЖИЗНЬ — ИГРА



Компания «ТелеБукмекер-Экспресс» (на основании лицензии № 004641 МЛП от 18.05.2002 и договора публичной оферты № 1-03Ю от 15.05.2002) предлагает всем совершеннолетним гражданам новую увлекательную игру, в которой нужно спрогнозировать исходы самых интересных спортивных событий. В каждом из семи событий Тура (события указаны справа в игровом купоне) необходимо выбрать один из трех возможных исходов: «1» — означает победу первой команды, «0» — ничью, «2» — победу второй команды. Каждому исходу присвоен свой коэффициент выигрыша. Чтобы определить свой заработок, необходимо умножить сумму ставки на произведение коэффициентов выбранных исходов.

Шаг первый: вам необходимо определиться — какое количество исходов событий, представленных в Туре (от семи до трех), вы готовы спрогнозировать. Минимальная ставка на семь событий составляет 20 рублей, на шесть событий — 30 рублей, на пять — 40 рублей, на четыре — 50 рублей, на три — 100 рублей. Максимальная ставка во всех случаях составляет 3000 рублей. События выбираются последовательно от первого к седьмому. Выигрышной считается та комбинация, в которой правильно угаданы все исходы выбранных вами событий. Обратите внимание, что чем больше прогнозируемых событий, тем выше общий итоговый коэффициент и соответственно сумма вашего заработка.

Шаг второй: далее вам необходимо выбрать наиболее удобный для вас способ оплаты. На сегодняшний день существуют следующие варианты:

1. При помощи квитанции платежного поручения (справа), публикуемой в еженедельнике «Футбол».

2. Через сеть лотерейных киосков г. Москвы и Московской обл. (адреса киосков можно узнать по тел.(095) 933-68-87).

3. Через любой российский банк, заполнив стандартный бланк платежного поручения (подробности по способу оплаты — ниже).

Шаг третий: определившись с количеством прогнозируемых событий, вам необходимо скопировать линейку выбранных исходов событий в квитанцию платежного поручения (способ оплаты № 1,3) или назвать ее оператору в лотерейном киоске (способ оплаты №2) .

Например: вы решили спрогнозировать исходы семи событий. В этом случае ваша ставка будет выглядеть следующим образом: 012 1,0,0,2,1,0,2, где 012 — это номер текущего тура, а 1,0,0,2,1,0,2 — линейка вариантов семи исходов. В случае если вы решили спрогнозировать количество событий менее семи, то вам необходимо дополнить вашу линейку через запятую — прочерками до семи исходов. Например: вы решили спрогнозировать исходы шести событий. В этом случае ваша ставка будет выглядеть следующим образом: 012 1,0,0,2,1,0,-. Соответственно пяти: 012 1,0,0,2,1,-,-.Четырех: 012 1,0,0,2,-,-,-. Трех: 012 1,0,0,-,-,-,-.

Теперь более подробно о том, как оплатить ставку.

Вариант 1. Заполнив квитанцию (графа «Фамилия, имя, отчество» заполняется без сокращений, в графу «Адрес плательщика» вписывается адрес, соответствующий удостоверению личности, и не забудьте вписать свою комбинацию исходов, а также поставить свою подпись. Необходимо одинаково заполнить обе части квитанции, одна из которых остается у вас до окончания розыгрыша Тура). Вы вырезаете ее и относите для оплаты в любой российский банк.

Вариант 3. Также в любом российском банке вы можете заполнить стандартный бланк платежного поручения следующим образом. Получатель платежа: ООО «ТелеБукмекер-Экспресс», ИНН 7722192791, р/с 40702810830210000075 в Банке «Первое ОВК», БИК 044525233, к/с 30101810900000000233. В графе «Назначение платежа» вам необходимо написать «Оплата тура 012» и ту комбинацию исходов, которую вы прогнозируете. Далее необходимо написать: «С условиями Тура и правилами ознакомлен». Ф.И.О. и адрес необходимо указывать полностью.

Внимание: неполное или неправильное заполнение квитанции платежного поручения означает, что она недействительна и сумма ставки при этом не возвращается.

Оплата купона «Тур012» принимается с 8 по 15 августа 2002 года включительно. Торопитесь!

Шаг четвертый. Как получить выигрыш?

В течение десяти дней после завершения последнего события Тура вы уведомляете ООО «ТелеБукмекер-Экспресс» по телефону: (095) 933-68-87 о своем праве на получение выигрыша, выплата выигрышей продолжается на протяжении 30 последующих дней. Выигрыш будет выплачен в месте, определенном по согласованию сторон. Если вы оплатили ставку в Банке «Первое ОВК», то выигрыш можете получить в отделении банка, принявшего ставку, предъявив свою часть купона, приходный кассовый ордер и удостоверение личности.

Любые разъяснения по правилам и способам оплаты вы можете получить по телефону (095) 933-68-87.

ЖЕЛАЕМ УДАЧИ!!!



Извещение	**ООО "ТелеБукмекер-Экспресс"** Лицензия №004641 МЛП от 18 мая 2002 г. (наименование получателя платежа) **7722192791** **№ 40702810638260104940** (ИНН получателя платежа) (номер счета получателя платежа) **в Киевском отделении №5278 Сбербанка РФ г.Москва** (наименование банка получателя платежа) **БИК 044525225** **№ 30101810400000000225** (номер кор./сч. банка получателя платежа) (Фамилия, И.О., адрес плательщика) **Оплата Тура № 0.1.2. . . . . .** (наименование платежа) **Сумма платежа** **Плательщик** (подпись) С условиями Тура и правилами Игры ознакомлен и согласен _____руб.____коп. _____
Кассир	
Квитанция Кассир	**ООО "ТелеБукмекер-Экспресс"** Лицензия №004641 МЛП от 18 мая 2002 г. (наименование получателя платежа) **7722192791** **№ 40702810638260104940** (ИНН получателя платежа) (номер счета получателя платежа) **в Киевском отделении №5278 Сбербанка РФ г.Москва** (наименование банка получателя платежа) **БИК 044525225** **№ 30101810400000000225** (номер кор./сч. банка получателя платежа) (Фамилия, И.О., адрес плательщика) **Оплата Тура № 0.1.2. . . . . .** (наименование платежа) **Сумма платежа** **Плательщик** (подпись) С условиями Тура и правилами Игры ознакомлен и согласен _____руб.____коп. _____

ДОСРОЧНАЯ ПОДПИСКА на «ФУТБОЛ»!

По просьбе многочисленных наших читателей некоторые регионы Российской Федерации открыли досрочную подписку на еженедельник «Футбол» на 1-е полугодие 2003 года (каталожная цена — 174 руб. плюс стоимость почтовых услуг).

Досрочную подписку на «Футбол» (подписной индекс 34198) на 1-е полугодие 2003 г. можно оформлять до 31 августа 2002 г.

Мы приглашаем посетить свои почтовые отделения жителей республик: Адыгея, Алтай, Башкортостан, Бурятия, Ингушетия, Кабардино-Балкария, Калмыкия, Карелия, Коми, Марий-Эл, Мордовия, Саха (Якутия), Северная Осетия-Алания, Татарстан, Тыва, Удмуртия, Хакасия; Еврейской автономной области; Ненецкого АО, Таймырского АО, Чукотского АО, Ямало-Ненецкого АО; Алтайского, Краснодарского, Красноярского, Приморского, Ставропольского краев; Архангельской, Астраханской, Белгородской, Брянской, Владимирской, Волгоградской, Вологодской, Воронежской, Ивановской, Калининградской, Камчатской, Кемеровской, Кировской, Костромской, Курганской, Курской, Ленинградской, Липецкой, Магаданской, Мурманской, Нижегородской, Новгородской, Новосибирской, Омской, Оренбургской, Орловской, Пензенской, Пермской, Псковской, Ростовской, Рязанской, Самарской, Саратовской, Сахалинской, Свердловской, Смоленской, Тамбовской, Тверской, Томской, Тульской, Тюменской, Ульяновской, Челябинской, Читинской, Ярославской областей; также можно оформить подписку в Департаменте почтовой связи ЧРИ, г. Санкт-Петербурге.

Список регионов будет расширяться, о чем мы будем оперативно сообщать.

КОКТЕЙЛЬ-БОЛ

● «ФИОЛЕТОВЫЙ» КОНЕЦ

Увы, «Фиорентины» больше не существует. Знаменитый итальянский клуб признан банкротом и, по мнению президента лиги Адриано Галлиани, «должен быть основан заново, с новыми владельцами». В каком именно дивизионе — С1 или С2 будет выступать новая команда, решится в ближайшее время. В тот момент, пока проходило историческое заседание в Риме, во Флоренции состоялась трогательная церемония: сотни болельщиков «Фиорентины» собрались на главной площади города и возложили цветы к дверям клубного офиса, «почтя», таким образом, память «усопшей» команды. «Ты унизил всех нас», — было написано на одном из плакатов, обращенных к главному ответственному за похороны «Фиорентины» Витторио Чекки Гори.

Владельцем новой команды, которая, скорее всего, обретет название «Фиорентина-1926», станет обувной мультимиллионер Диего Делла Валле, а ее президентом станет мэр Флоренции Леонардо Доменичи.

● ПОДЕЛИЛИСЬ

Относительное прояснение наступило в футбольном телехозяйстве Германии. В прошлом номере наш еженедельник подробно осветил историю падения могучего концерна «Кирх Груп», владеющего правами на показ матчей бундеслиги. На днях стало известно, что накануне старта чемпионата Германии проданы вторичные права на трансляцию каналам ARD и ZDF. Теперь эти каналы получили возможность показывать выдержки из матчей во время выпусков новостей и спортивных программ. Стоимость сделки составила 30 миллионов евро.

Кроме того, ARD и ZDF приобрели права на трансляцию Кубка конфедераций 2005 года и чемпионата мира среди женщин 2003 года, который пройдет в Китае. А вот соглашения относительно продажи прав на трансляцию ЧМ-2006 пока не достигнуты.

● ГОНДУРАС ПОДОЗРЕВАЮТ В СДАЧЕ

Правоохранительные органы Гондураса намерены начать расследование по поводу возможного получения взяток руководством и игроками национальной сборной. Гондурасцев подозревают в сдаче решающего матча отборочного цикла ЧМ-2002 против сборной Мексики, который они проиграли в гостях со счетом 0:3. Обратить внимание на подозрительно безвольную игру команды в той встрече порекомендовал парламент страны, принявший данное решение подавляющим большинством голосов.

● УЕФА НАЗЫВАЕТ ПРЕТЕНДЕНТОВ

Пресс-служба УЕФА распространила список претендентов на звание лучших игроков по итогам сезона-2001/02. Сразу два футболиста мадридского «Реала», ставшего победителем последнего розыгрыша Лиги чемпионов, претендуют на то, чтобы удостоиться приза «Лучший футболист Европы», имя которого огласят во время торжественной церемонии жеребьевки еврокубков, назначенной на 29 августа в Монако. Рауль также фигурирует в номинации «Лучший нападающий», а полный перечень выглядит следующим образом.

Вратари: Буффон («Ювентус»), Дудек («Ливерпуль»), Кан («Бавария»).

Защитники: Кафу («Рома»), Хююпя («Ливерпуль»), Роберто Карлос («Реал»).

Полузащитники: Баллак («Бавария»), Рой Кин («Манчестер Юнайтед»), Вьейра («Арсенал»).

Нападающие: Рауль («Реал»), Трезеге («Ювентус»), Ван Нистелрой («Манчестер Юнайтед»).

Тренеры: Дель Боске («Реал»), Фергюсон («Манчестер Юнайтед»), Топпмёллер («Байер»).

● ПОТЕРИ, ПОТЕРИ...

Незадолго до старта ведущих национальных чемпионатов на европейские клубы обрушилась эпидемия травм, причем многие из них потеряли своих игроков на длительное время. На три месяца выбыл из строя форвард дортмундской «Боруссии» **Марсио Аморозо**, получивший повреждение ахиллова сухожилия. 28-летний бразильский легионер испытывал боли еще с апреля, но обратиться к врачам его заставил только последний случай.

На такой же срок оказался вне игры полузащитник «Тоттенхэма» **Густаво Пойет**, травма колена которого может потребовать хирургического вмешательства. Обиднее всего то, что получил ее уругваец в товарищеском матче против «Джиллингема», где он стал автором дубля, принесшего победу его команде со счетом 2:1.

Под скальпель хирурга ляжет и 27-летний форвард «Лидса» **Робби Фаулер**, чье турне по Австралии вместе с клубом завершилось для него весьма плачевно. Прогнозируется, что к тренировкам Фаулер сможет приступить не раньше последних чисел сентября, а его возвращения на футбольные поля туманного Альбиона стоит ожидать не ранее середины октября.

Наконец, едва ли не самую существенную потерю понесла «Рома», оставшаяся без своего капитана **Франческо Тотти** (на снимке), травмировавшегося в тренировочном матче с участием основного состава «Ромы» и ее юношеской команды. К счастью, в данном случае можно будет обойтись без операции, но на лечение и восстановление Тотти уйдет от полутора до двух месяцев.



Одним из открытий последнего чемпионата мира стал голкипер сборной Турции РЮШТЮ РЕЧБЕР, которого наряду с немцем Оливером Каном причисляли к лучшим вратарям турнира. Сегодня наш рассказ о нем.



«ЧЕРНАЯ ПАНТЕРА» ИЗ КАДЫКЁЯ

Зимой 1996 года произошло событие, которое взбудоражило футбольную общественность Турции. У вратаря «Фенербахче» и сборной Рюштю Речбера врачи констатировали деформацию мениска. Требовалась операция в одной из американских клиник, однако тогдашний президент клуба всемогущий Али Шен, перед которым трепетали даже многие члены правительства, не торопил события. Один из богатейших людей страны и прекрасный организатор не признавал авторитетов. Как он любит повторять, «авторитет — это я сам».

«Фенербахче» предстояли матчи второго круга, участие в Лиге чемпионов, а сборной — отборочный матч чемпионата мира с командой Уэльса. Против поездки в Америку основного вратаря сборной категорически возражали возглавлявший в те годы федерацию футбола небезызвестный Шенез Ерзик и тогдашний тренер сборной Мустафа Денизли. Но надо знать Али Шена. Приняв единоличное решение, он отправил Рюштю на операцию накануне матча со сборной Уэльса. И никто не посмел ему возразить. Ибо давно известно: «...кто платит, тот и заказывает музыку».

...Рюштю Речбер родился 10 мая 1973 года недалеко от всемирно известного курорта Анталья в местечке Кючюккёй. Крестьянская семья жила не в роскоши, но в доме всегда был уют и порядок, а фруктовый сад приносил в бюджет семьи определенный доход.

Рассказывает РЮШТЮ:

— В семье нас было трое братьев. Старшим был я. И сколько себя помню, всегда увлекался футболом. В гимназии, где я учился, начал играть в нападении. Затем меня пригласили в местный любительский клуб «Коркутели». Мне нравилось играть центральным нападающим, забивать мячи. Моим кумиром в детстве был Рыдван Дилмен, самый техничный игрок «Фенербахче». Я болел за этот клуб, и поэтому, когда позже настала пора выбирать, за какую команду играть, у меня не было сомнений.

В один прекрасный день моя футбольная жизнь круто изменилась. Основного вратаря клуба призвали в армию. Всегда с теплотой вспоминаю своего первого тренера, ныне покойного (пусть ему земля будет пухом!) Дурсуна Карасуджу. После одной из тренировок он попросил меня задержаться.

— Рюштю, — сказал он, — ростом тебя Аллах не обидел, ты прекрасно сложен, у тебя хорошая реакция. Что скажешь, если займешь место вратаря? Я чувствую, ты будешь хорошим стражем ворот. Пройдет время, и ты вспомнишь слова старого Дурсуна...

Прошли годы, а Рюштю, известный теперь не только у себя на родине, но и далеко за ее пределами, по-прежнему часто вспоминает тот давнишний разговор. Он всегда благодарен своему первому тренеру, опытный глаз которого так круто изменил его футбольную жизнь: когда-то, в начале карьеры, он сам забивал мячи вратарям, а теперь прерывает атаки известных форвардов.

Через год Рюштю переходит в команду третьей лиги «Бурдуспор». Еще через год он получает приглашение в «Антальяспор», который, выиграв стыковые матчи, завоевал право выступать в первой лиге. Так молодой голкипер вступил на путь профессионального футболиста.

Рассказывает РЮШТЮ:

*— Меня взяли третьим вратарем. Я не обиделся. Тренировки проходили ежедневно, но все матчи клуба я смотрел с трибуны стадиона. Меня ни разу даже не включали в список запасных. Тренеру виднее, говорил сам себе. Второй раз моя жизнь круто изменилась, когда получил приглашение приехать в Измир, где проходила подготовка юношеской сборной. В те годы командой руководили Фатих Терим и Расим Кара (в прошлом вратарь сборной, затем тренер юношеской и национальной сборных, старший тренер «Бешикташа» в сезоне 1996/97 годов. — **М.Ш.**). По дороге в Измир в автобусе я решал загадку: кому я нужен, не сыгравший ни одного матча в чемпионате?*

А на сборах Фатих Терим сказал мне, что я буду вторым вратарем сборной. «Го-



Весь в игре. Реакция на удаление Алпая в первом матче с бразильцами.

*товься к матчу со сборной Польши. Ты рослый парень, — продолжал Фатих-ходжа (в Турции не принято называть тренеров по имени-отчеству, применяется термин «ходжа», что означает учитель, наставник. — **М.Ш.**). — Давно за тобой слежу, присутствовал много раз на тренировках. Знаю, ты ни разу не выходил в составе клуба на игру, но реакция у тебя отменная, хорош и на выходах. Хвалить тебя, впрочем, не собираюсь. И не спорь со мной, я не терплю спорщиков...»*

С тех пор перед каждой игрой юношеской сборной меня включали в состав. А в матче против Германии впервые вышел на поле. Я очень уважаю и ценю Фатиха Терима как тренера. Он дал дорогу в большой футбол многим моим товарищам, которые не один год защищают цвета национальной сборной. Многие ребята его не любят за слишком грубый и жесткий характер. Но его надо воспринимать таким, каков он есть. Ведь именно под его руководством сборная Турции впервые попала в финальную часть чемпионата Европы 1996 года, а «Галатасарай» добился победы в Кубке УЕФА...

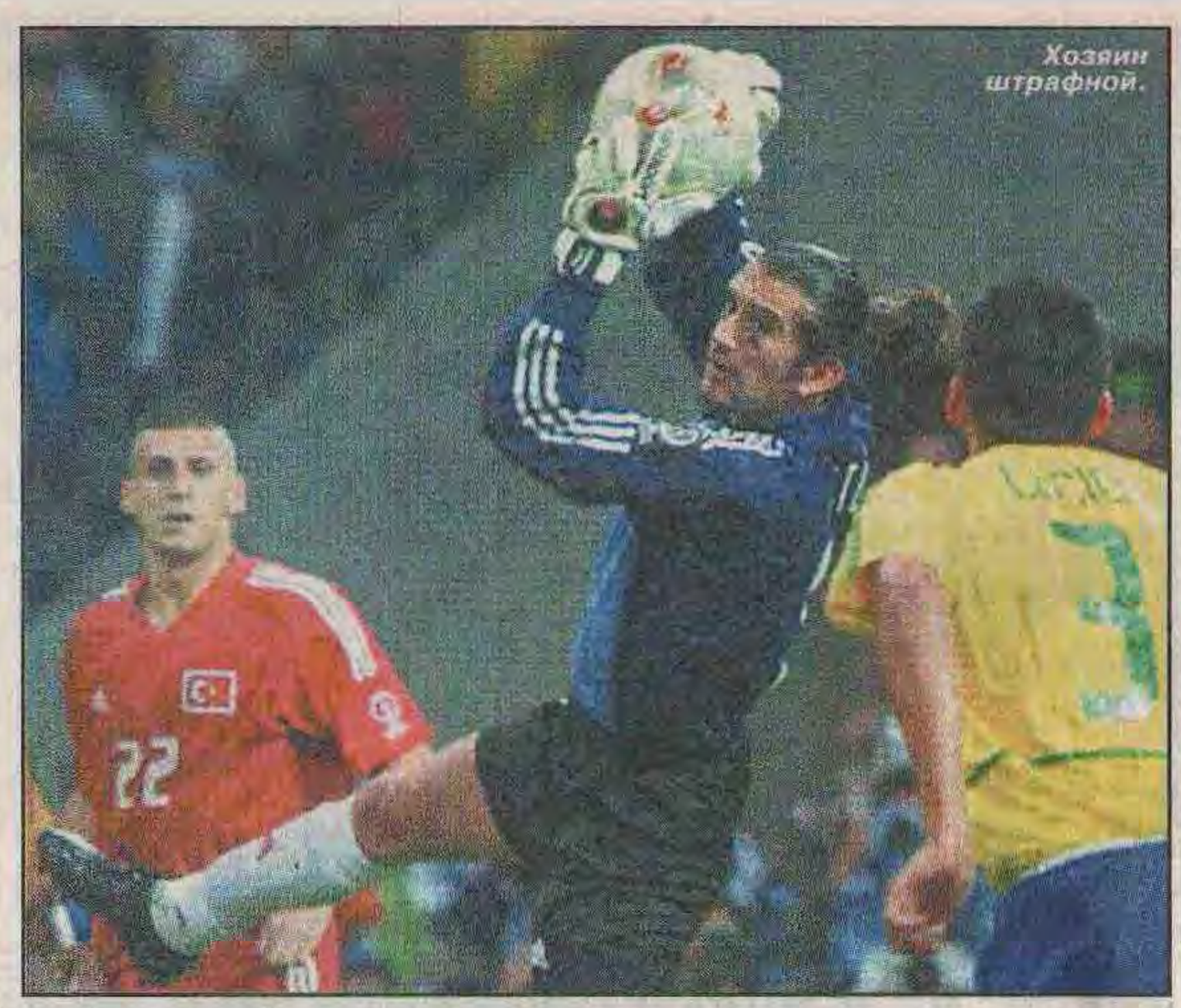
Хозяин штрафной.

Турция — небольшая страна. Весть о молодом и способном вратаре, который сидит в запасе в «Антальяспоре», но тем не менее регулярно выходит на поле в составе юношеской сборной, не ускользнула от внимания футбольных обозревателей. Многие команды хотели бы видеть его в своих рядах. Но сердце Рюштю давно уже было отдано «Фенербахче», и когда ему предложили контракт, у него сомнений не было, за какой клуб он будет выступать. Начинался сезон 1994/95 годов.

Рассказывает РЮШТЮ:

— Ворота «Фенербахче» в те годы защищал Енгин Ипекоглу, он был и основным вратарем сборной. В команде меня встретили хорошо. С первых тренировок у нас с Енгином наладились товарищеские отношения. Его дружеские советы помогли мне наладить отношения и с игроками. Подготовительный период в «Фенербахче» проходил совсем по-другому. Увеличились нагрузки, специальный тренер работал с вратарями. Порой усталость давала о себе знать, но я терпел. Ведь это была моя работа, за которую я получал деньги. Стал помогать родителям, братьям младшим...

«Фенербахче» — самый элитный и богатый клуб Турции. Естественно, каждый президент, возглавлявший клуб в разные годы, мечтал видеть команду только в чемпионах. Не всегда, однако, это получается, потому и так часто меняются наставники в клубе. В первый год пребывания Рюштю в команде за сезон сменилось два тренера. К началу чемпионата команду готовил немецкий специалист Хольгер Осиек, а во втором круге его сменил хорват Томислав Ивич.

Девятый сезон защищает цвета «Фенербахче» Рюштю. За эти годы в клубе сменилось четыре президента и двенадцать тренеров, из которых девять были зарубежными специалистами. У каждого свои взгляды на футбол, свои методы тренировок.

Первую золотую медаль чемпионата Турции Рюштю получил, когда у руля команды встал знаменитый бразильский тренер Карлос Альберто Парейра. В один из майских дней 1995 года в клубе стало известно, что тренер чемпионов мира согласился возглавить «Фенербахче». Многие футболисты этому не поверили. «Это очередная утка, запущенная журналистами», — думали в команде.

Как мог уговорить Али Шен наставника чемпионов мира — остается загадкой по сей день. Но Парейра приехал, и приехал не один, а со своим помощником. Рюштю вспоминает сезон 1995/96 гг. как хороший сон. Подготовительный период команда провела в одном из лучших курортов Бразилии, на берегу Атлантического океана, где были созданы все условия для тренировок. Али Шен пошел на огромные расходы, чтобы увидеть свое детище сильнейшим клубом страны. Это была первая зарубежная поездка молодого Рюштю. И он работал в поте лица.

«Фенеру» не было равных в том сезоне. В 34 матчах команда одержала 26 побед, 6 завершила вничью и лишь два матча проиграла, забила 68 мячей, пропустила лишь 19.

От матча к матчу росло мастерство молодого голкипера. Он постоянно занимал место в основном составе. Его девиз — «Кто работает, всегда побеждает» — оправдывал себя. На тренировках он был одержим, но вторую свою золотую медаль ему пришлось ждать долгих пять лет. «Фенербахче» вновь стала первой командой Турции лишь в новом веке.

Дебют Рюштю в составе сборной состоялся в отборочном матче чемпионата Европы 12 октября 1994 года. В Стамбуле на стадионе Али Сами Йен хозяева крупно, со счетом 5:0, переиграли сборную Исландии. Все старания гостей забить хотя бы один мяч не увенчались успехом. Рюштю был на высоте — и в прямом, и в переносном смысле слова.

С тех пор альтернативы Рюштю Речберу в Турции не было. Он участник двух чемпионатов Европы, но самые главные матчи в своей жизни Рюштю сыграл на чемпионате мира-2002. В споре с Южной Кореей, когда решалась судьба бронзовых наград, Рюштю, замечу, защищал цвета сборной 69 раз.

Для читателей «Футбола» открою один секрет. Никто из соперников сборной Турции не знал, что Рюштю приехал на чемпионат мира не совсем здоровым. Обострилась старая травма ноги, которая при каждом падении, при каждом прыжке давала о себе знать. Появились боли в области паха. Позже выяснится, что это было воспаление мышцы. Но Рюштю терпел, потому что за свою футбольную карьеру профессионального футболиста привык ко всяким болячкам. А мировые агентства, комментируя хорошо организованную командную игру турецкой сборной, особо отмечали: «Турки могут быть спокойны. У них непробиваемый вратарь».

Рассказывает РЮШТЮ:

— Такой дружной команды у нас давно не было. За это огромное спасибо Шенолу Гюнешу, его помощникам, которые сумели создать благоприятный климат в коллективе. Мы жили как одна большая семья, а после выхода сборной из группы уже никого не боялись. Команда выполнила свою задачу: принять участие в чемпионате мира спустя 48 лет — это можно назвать успехом. Какой же самый незабываемый матч для меня? Добавочное время в игре с Сенегалом. Страшная духота и влажность мешали футболистам раскрыться полностью. Я видел, как ребята еле передвигались по полю, чувствовал их тяжелое дыхание. Но когда Ильхан забил гол, я понял, что команда способна на многое. В каждом матче среди нас были свои герои — это Хасан Шаш, Эмре Белозоглу, Юмит Давала, Хакан Шукюр, забивший самый быстрый гол в матче с Южной Кореей, и, конечно, Ильхан Мансыз, на счету которого три мяча. Надо отдать должное: все замены, сделанные Шенолом Гюнешем, были удачными...

Рюштю скромничает. Все мировые телеграфные аген-

тства отмечали его высокий класс игры: «Это Рюштю своей блестящей игрой вывел турецкую команду в полуфинал...»

Одно признание Рюштю стоит того, чтобы снять перед ним шляпу. В полуфинальном матче со сборной Бразилии, когда Рональдо открыл счет, в беседах с журналистами он отметил: «В пропущенном мяче виноват только я, неправильно выбрал позицию...». Что ж, Рюштю всегда отличался скромностью. Никогда он не считал себя звездой, готов прийти на помощь любому. «Играть в воротах и не пропускать мячи — это моя работа», — любит повторять теперь уже знаменитый на весь мир Рюштю.

На чемпионате мира беспрерывные звонки агентов английских клубов «Манчестер Юнайтед» и «Арсенала» не давали спокойно готовиться к матчам. Он уже много раз отвечал им, что у него и в мыслях нет покинуть свой клуб, что он не собирается сидеть в запасе и ждать, когда завершат играть Давид Симэн и Фабьен Бартез. Звонки, однако, все равно продолжались.

Рассказывает РЮШТЮ:

— Мобильный телефон я включал только тогда, когда мне хотелось услышать голос своей дочурки Туане, которой исполнилось совсем недавно год и девять месяцев. Души в ней не чаю, а услышав ее детский лепет, мне всегда хочется совершить что-то совсем необычное. Супруги многих наших футболистов приехали в Южную Корею, они встречались с ними, проводили вместе свободное время, присутствовали на всех матчах. Такое решение принял Шенол Гюнеш, и, думаю, правильно сделал.

Я по натуре домосед, не люблю шумные компании и, когда переступаю порог родного дома, добровольно становлюсь заложником дочери и отдаю ей все время без остатка. Почему я отказываюсь переехать в другую страну? Основная причина, конечно, языковой барьер. Многие турецкие футболисты уехали играть в Италию, Испанию, а теперь возвращаются в родные пенаты. В новых условиях они не смогли показать, на что они способны. Другой стиль жизни, другие обычаи. Деньги, которые мне предлагали зарубежные клубы (были среди них и итальянские, и испанские), меня не интересовали. Хотя, честно сказать, они никогда лишними не бывают. Я вынужден был отказать. Свое имя я заработал в «Фенербахче», и предавать свой клуб мне не хотелось. Советчицей во всех моих делах была жена Ишим. «Надо ли нам покидать наш домашний уют?» — спросила как-то она. Я понял, мы остаемся.

Рюштю и его товарищи по сборной были тронуты теплой встречей, которую им устроили по возвращении домой. Но уже через день по инициативе Шенола Гюнеша, Рюштю и Эмре Белозоглу в Стамбуле началась кампания по защите Хакана Шукюра. Травля некогда грозного форварда, начавшаяся на чемпионате мира, имела продолжение уже в Турции. Идол турецкого футбола стал для журналистов мальчиком для битья. Трагедия заключалась еще в том, что «Парма» от услуг Шукюра отказалась, он должен был перейти в другой клуб, но сделка в последнюю минуту сорвалась. Хакан принял трудное решение: вернулся на родину. «Галатасарай», цвета которого он верой и правдой защищал на протяжении восьми лет, отказался от его услуг: в своих рядах хотел его видеть «Бешикташ», но «Парма» затребовала слишком большие деньги. Вот такая драма. Она еще не завершена...



Рюштю пробыл дома лишь несколько дней. И опять в путь-дорогу. Он улетел в Германию, где в одной из клиник прошел углубленное медицинское обследование, курс необходимых процедур, и переехал в Австрию, где «Фенербахче» проводил последний подготовительный период накануне открытия чемпионата Турции. Вот она, неспокойная жизнь профессионального футболиста.

Тепло встретили своего вратаря футболисты «Фенербахче». Были мужские объятия, поздравления с блестящей игрой и бронзовой медалью. Ему представили новичков — бразильского полузащитника Вашингтона, аргентинского нападающего, участника чемпионата мира Ариела Ортегу. В команде любят Рюштю за трудолюбие, общительность, честность. «Фенербахче» — интернациональная команда, в ее составе выступают футболисты пяти национальностей. Есть такая информация, что израильтянин Хаим Ревиво собирается принять турецкое гражданство. Любимцем же команды является ганец Самуэль Джонсон.

По приезде в Австрию Рюштю попал с корабля на бал. Старший тренер Вернер Лорант спросил у Рюштю, готов ли он сыграть последний контрольный матч перед отъездом домой. Получив утвердительный ответ, Лорант одобрительно похлопал его по плечу. Рюштю вступил на бровку поля с правой ноги — примета, которой он уже не изменяет много лет, произнес несколько слов из Корана и занял место у ворот. Соперник — испанский клуб «Реал» из Майорки не смог оказать достойного сопротивления и уступил — 1:3. Вновь блистал в воротах Рюштю, отразивший несколько очень опасных ударов.

Перед отъездом в Стамбул Вернер Лорант собрал команду и сказал: «...я не боюсь никаких трудностей. Схему игры команды я уже определил. Знаю слабые места каждого из вас. Надо играть более агрессивно. В команде собрались хорошие футболисты. Но имена меня мало интересуют. На каждый матч будут выходить только те игроки, которые будут готовы на все сто процентов. Будь это Ортега, Рапаич, Ревиво, Серхат. Если они не будут готовы, то останутся в запасе. Вы знаете, я человек упрямый. Наша задача — одолеть голландский «Фейеноорд» в третьем отборочном раунде Лиги чемпионов и выйти в групповой этап. Думается, что и в группе мы не должны ударить лицом в грязь, а в чемпионате Турции команда должна играть так, чтобы вернуть себе звание сильнейшей. Второе место будет провалом для нас. Если нет вопросов, через 30 минут отходит автобус в аэропорт...»

9 августа стартовал 45-й чемпионат Турции по футболу. Успешное выступление сборной команды на чемпионате мира вызвало небывалый ажиотаж в стране. Поднялась новая волна футбольного бума. Вот лишь один пример. Только в Кадыкёе на стадионе имени «Шюкрю Сараджоглу», где проводит свои домашние игры «Фенербахче», на центральные матчи продано 45 тысяч абонементов. Сейчас уже без сомнения можно сказать, что основная борьба в чемпионате развернется между тремя стамбульскими клубами. Эта тройка основательно укрепилась в трансферный период, у руля «Галатасарая» вновь встал «император» турецкого футбола Фатих Терим, который горит желанием доказать, что ему нет равных, а «Бешикташ» возглавил обиженный румынский специалист Мирча Луческу.

Первый матч чемпионата состоялся в Трабзоне, где местный клуб, возглавляемый новым тренером Саметом Айбаба, принимал «Фенербахче». Среди зрителей на трибуне находился старший тренер сборной Шенол Гюнеш, а в воротах гостей место занял как всегда «Черная пантера» из Кадыкёя — Рюштю Речбер.

Мелик ШАШИКАШВИЛИ.


«Арсенал» (Лондон)


«Астон Вилла» (Бирмингем)



«Блэкберн Роверс»


«Сандерленд»


«Мидлсбро»

1-й тур
17 августа, суббота
«Блэкберн» — «Сандерленд»
«Чарльтон» — «Челси»
«Эвертон» — «Тоттенхэм»
«Фулхэм» — «Болтон»
«Лидс» — «Ман. Сити»
«Ман. Юнайтед» — «Вест Бромвич»
«Ньюкасл» — «Вест Хэм»
«Саутгемптон» — «Миддлсбро»
18 августа, воскресенье
«Арсенал» — «Бирмингем»
«Астон Вилла» — «Ливерпуль»

2-й тур
23 августа, пятница
«Челси» — «Ман. Юнайтед»
24 августа, суббота
«Бирмингем» — «Блэкберн»
«Болтон» — «Чарльтон»
«Ливерпуль» — «Саутгемптон»
«Ман. Сити» — «Ньюкасл»
«Миддлсбро» — «Фулхэм»
«Сандерленд» — «Эвертон»
«Тоттенхэм» — «Астон Вилла»
«Вест Бромвич» — «Лидс»
«Вест Хэм» — «Арсенал»

3-й тур
27 августа, вторник
«Арсенал» — «Вест Бромвич»
«Чарльтон» — «Тоттенхэм»
«Лидс» — «Сандерленд»
28 августа, среда
«Астон Вилла» — «Ман. Сити»
«Блэкберн» — «Ливерпуль»
«Эвертон» — «Бирмингем»
«Фулхэм» — «Вест Хэм»
«Ман. Юнайтед» — «Миддлсбро»
«Ньюкасл» — «Болтон»
«Саутгемптон» — «Челси»

4-й тур
31 августа, суббота
«Бирмингем» — «Лидс»
«Болтон» — «Астон Вилла»
«Челси» — «Арсенал»
«Ман. Сити» — «Эвертон»
«Миддлсбро» — «Блэкберн»
«Сандерленд» — «Ман. Юнайтед»
«Тоттенхэм» — «Саутгемптон»
«Вест Бромвич» — «Фулхэм»
«Вест Хэм» — «Чарльтон»
2 сентября, понедельник
«Ливерпуль» — «Ньюкасл»

5-й тур
10 сентября, вторник
«Арсенал» — «Ман. Сити»
«Миддлсбро» — «Сандерленд»
11 сентября, среда
«Астон Вилла» — «Чарльтон»
«Блэкберн» — «Челси»
«Фулхэм» — «Тоттенхэм»
«Ливерпуль» — «Бирмингем»
«Ман. Юнайтед» — «Болтон»
«Ньюкасл» — «Лидс»
«Саутгемптон» — «Эвертон»
«Вест Хэм» — «Вест Бромвич»

6-й тур
14 сентября, суббота
«Бирмингем» — «Астон Вилла»
«Болтон» — «Ливерпуль»
«Чарльтон» — «Арсенал»
«Челси» — «Ньюкасл»
«Эвертон» — «Миддлсбро»
«Лидс» — «Ман. Юнайтед»
«Ман. Сити» — «Блэкберн»
«Сандерленд» — «Фулхэм»
«Тоттенхэм» — «Вест Хэм»
«Вест Бромвич» — «Саутгемптон»

7-й тур
21 сентября, суббота
«Арсенал» — «Болтон»
«Астон Вилла» — «Эвертон»
«Блэкберн» — «Лидс»
«Фулхэм» — «Челси»
«Ливерпуль» — «Вест Бромвич»
«Ман. Юнайтед» — «Тоттенхэм»
«Миддлсбро» — «Бирмингем»
«Ньюкасл» — «Сандерленд»
«Саутгемптон» — «Чарльтон»
«Вест Хэм» — «Ман. Сити»

8-й тур
28 сентября, суббота
«Бирмингем» — «Ньюкасл»
«Болтон» — «Саутгемптон»
«Чарльтон» — «Ман. Юнайтед»
«Челси» — «Вест Хэм»
«Эвертон» — «Фулхэм»
«Лидс» — «Арсенал»
«Ман. Сити» — «Ливерпуль»
«Сандерленд» — «Астон Вилла»
«Тоттенхэм» — «Миддлсбро»
«Вест Бромвич» — «Блэкберн»

9-й тур
5 октября, суббота
«Арсенал» — «Сандерленд»
«Астон Вилла» — «Лидс»
«Блэкберн» — «Тоттенхэм»
«Фулхэм» — «Чарльтон»
«Ливерпуль» — «Челси»
«Ман. Юнайтед» — «Эвертон»
«Миддлсбро» — «Болтон»
«Ньюкасл» — «Вест Бромвич»
«Саутгемптон» — «Ман. Сити»
«Вест Хэм» — «Бирмингем»

10-й тур
19 октября, суббота
«Блэкберн» — «Ньюкасл»
«Чарльтон» — «Миддлсбро»
«Эвертон» — «Арсенал»
«Фулхэм» — «Ман. Юнайтед»
«Лидс» — «Ливерпуль»
«Ман. Сити» — «Челси»
«Сандерленд» — «Вест Хэм»
«Тоттенхэм» — «Болтон»
«Вест Бромвич» — «Бирмингем»
«Астон Вилла» — «Саутгемптон»
(21 ноября)

11-й тур
26 октября, суббота
«Арсенал» — «Блэкберн»
«Бирмингем» — «Ман. Сити»
«Болтон» — «Сандерленд»
«Челси» — «Вест Бромвич»
«Ливерпуль» — «Тоттенхэм»
«Ман. Юнайтед» — «Астон Вилла»
«Миддлсбро» — «Лидс»
«Ньюкасл» — «Чарльтон»
«Саутгемптон» — «Фулхэм»
«Вест Хэм» — «Эвертон»

12-й тур
2 ноября, суббота
«Бирмингем» — «Болтон»
«Блэкберн» — «Астон Вилла»
«Чарльтон» — «Сандерленд»
«Фулхэм» — «Арсенал»
«Лидс» — «Эвертон»
«Ливерпуль» — «Вест Хэм»
«Ман. Юнайтед» — «Саутгемптон»
«Ньюкасл» — «Миддлсбро»
«Тоттенхэм» — «Челси»
«Вест Бромвич» — «Ман. Сити»



13-й тур
9 ноября, суббота
«Арсенал» — «Ньюкасл»
«Астон Вилла» — «Фулхэм»
«Болтон» — «Вест Бромвич»
«Челси» — «Бирмингем»
«Эвертон» — «Чарльтон»
«Ман. Сити» — «Ман. Юнайтед»
«Миддлсбро» — «Ливерпуль»
«Саутгемптон» — «Блэкберн»
«Сандерленд» — «Тоттенхэм»
«Вест Хэм» — «Лидс»

14-й тур
16 ноября, суббота
«Арсенал» — «Тоттенхэм»
«Бирмингем» — «Фулхэм»
«Блэкберн» — «Эвертон»
«Челси» — «Миддлсбро»
«Лидс» — «Болтон»
«Ливерпуль» — «Сандерленд»
«Ман. Сити» — «Чарльтон»
«Ньюкасл» — «Саутгемптон»
«Вест Бромвич» — «Астон Вилла»
«Вест Хэм» — «Ман. Юнайтед»

15-й тур
23 ноября, суббота
«Астон Вилла» — «Вест Хэм»
«Болтон» — «Челси»
«Чарльтон» — «Блэкберн»
«Эвертон» — «Вест Бромвич»
«Фулхэм» — «Ливерпуль»
«Ман. Юнайтед» — «Ман. Сити»
«Миддлсбро» — «Ньюкасл»
«Саутгемптон» — «Бирмингем»
«Сандерленд» — «Арсенал»
«Тоттенхэм» — «Лидс»

16-й тур
30 ноября, суббота
«Арсенал» — «Астон Вилла»
«Бирмингем» — «Тоттенхэм»
«Блэкберн» — «Фулхэм»
«Челси» — «Сандерленд»
«Лидс» — «Чарльтон»
«Ливерпуль» — «Ман. Юнайтед»
«Ман. Сити» — «Болтон»
«Ньюкасл» — «Эвертон»
«Вест Бромвич» — «Миддлсбро»
«Вест Хэм» — «Саутгемптон»

17-й тур
7 декабря, суббота
«Астон Вилла» — «Ньюкасл»
«Болтон» — «Блэкберн»
«Чарльтон» — «Ливерпуль»
«Эвертон» — «Челси»
«Фулхэм» — «Лидс»
«Ман. Юнайтед» — «Арсенал»
«Миддлсбро» — «Вест Хэм»
«Саутгемптон» — «Бирмингем»
«Сандерленд» — «Ман. Сити»
«Тоттенхэм» — «Вест Бромвич»

18-й тур
14 декабря, суббота
«Астон Вилла» — «Вест Бромвич»
«Болтон» — «Лидс»
«Чарльтон» — «Ман. Сити»
«Эвертон» — «Блэкберн»
«Фулхэм» — «Бирмингем»
«Ман. Юнайтед» — «Вест Хэм»
«Миддлсбро» — «Челси»
«Саутгемптон» — «Ньюкасл»
«Сандерленд» — «Ливерпуль»
«Тоттенхэм» — «Арсенал»

19-й тур
21 декабря, суббота
«Арсенал» — «Миддлсбро»
«Бирмингем» — «Чарльтон»
«Блэкберн» — «Ман. Юнайтед»
«Челси» — «Астон Вилла»
«Лидс» — «Саутгемптон»
«Ливерпуль» — «Эвертон»
«Ман. Сити» — «Тоттенхэм»
«Ньюкасл» — «Фулхэм»
«Вест Бромвич» — «Сандерленд»
«Вест Хэм» — «Болтон»

20-й тур
26 декабря, четверг
«Бирмингем» — «Эвертон»
«Болтон» — «Ньюкасл»
«Челси» — «Саутгемптон»
«Ливерпуль» — «Блэкберн»
«Ман. Сити» — «Астон Вилла»
«Миддлсбро» — «Ман. Юнайтед»
«Сандерленд» — «Лидс»


«Вест Хэм Юнайтед» (Лондон)


«Бирмингем»


«Болтон Уондерерз»



«Чарльтон Атлетик»


«Манчестер Сити»

«Тоттенхэм» — «Чарльтон»
«Вест Бромвич» — «Арсенал»
«Вест Хэм» — «Фулхэм»

21-й тур
28 декабря, суббота
«Арсенал» — «Ливерпуль»
«Астон Вилла» — «Миддлсбро»
«Блэкберн» — «Вест Хэм»
«Чарльтон» — «Вест Бромвич»
«Эвертон» — «Болтон»
«Фулхэм» — «Ман. Сити»
«Лидс» — «Челси»
«Ман. Юнайтед» — «Бирмингем»
«Ньюкасл» — «Тоттенхэм»
«Саутгемптон» — «Сандерленд»

22-й тур
1 января 2003 года, среда
«Арсенал» — «Челси»
«Астон Вилла» — «Болтон»
«Блэкберн» — «Миддлсбро»
«Чарльтон» — «Вест Хэм»
«Эвертон» — «Ман. Сити»
«Фулхэм» — «Вест Бромвич»
«Лидс» — «Бирмингем»
«Ман. Юнайтед» — «Сандерленд»
«Ньюкасл» — «Ливерпуль»
«Саутгемптон» — «Тоттенхэм»

23-й тур
11 января, суббота
«Бирмингем» — «Арсенал»
«Болтон» — «Фулхэм»
«Челси» — «Чарльтон»
«Ливерпуль» — «Астон Вилла»
«Ман. Сити» — «Лидс»
«Миддлсбро» — «Саутгемптон»
«Сандерленд» — «Блэкберн»
«Тоттенхэм» — «Эвертон»
«Вест Бромвич» — «Ман. Юнайтед»
«Вест Хэм» — «Ньюкасл»

24-й тур
18 января, суббота
«Арсенал» — «Вест Хэм»
«Астон Вилла» — «Тоттенхэм»
«Блэкберн» — «Бирмингем»
«Чарльтон» — «Болтон»
«Эвертон» — «Сандерленд»
«Фулхэм» — «Миддлсбро»
«Лидс» — «Вест Бромвич»
«Ман. Юнайтед» — «Челси»
«Ньюкасл» — «Ман. Сити»
«Саутгемптон» — «Ливерпуль»

25-й тур
28 января, вторник
«Бирмингем» — «Ман. Юнайтед»
«Болтон» — «Эвертон»
«Миддлсбро» — «Астон Вилла»
«Сандерленд» — «Саутгемптон»
«Вест Бромвич» — «Чарльтон»
29 января, среда
«Челси» — «Лидс»
«Ливерпуль» — «Арсенал»
«Ман. Сити» — «Фулхэм»
«Тоттенхэм» — «Ньюкасл»
«Вест Хэм» — «Блэкберн»

26-й тур
1 февраля, суббота
«Арсенал» — «Фулхэм»
«Астон Вилла» — «Блэкберн»
«Болтон» — «Бирмингем»
«Челси» — «Тоттенхэм»
«Эвертон» — «Лидс»
«Ман. Сити» — «Вест Бромвич»
«Миддлсбро» — «Ньюкасл»

«Саутгемптон» — «Ман. Юнайтед»
«Сандерленд» — «Чарльтон»
«Вест Хэм» — «Ливерпуль»

27-й тур
8 февраля, суббота
«Бирмингем» — «Челси»
«Блэкберн» — «Саутгемптон»
«Чарльтон» — «Эвертон»
«Фулхэм» — «Астон Вилла»
«Лидс» — «Вест Хэм»
«Ливерпуль» — «Миддлсбро»
«Ман. Юнайтед» — «Ман. Сити»
«Ньюкасл» — «Арсенал»
«Тоттенхэм» — «Сандерленд»
«Вест Бромвич» — «Болтон»

28-й тур
22 февраля, суббота
«Бирмингем» — «Ливерпуль»
«Болтон» — «Ман. Юнайтед»
«Чарльтон» — «Астон Вилла»
«Челси» — «Блэкберн»
«Эвертон» — «Саутгемптон»
«Лидс» — «Ньюкасл»
«Ман. Сити» — «Арсенал»
«Сандерленд» — «Миддлсбро»
«Тоттенхэм» — «Фулхэм»
«Вест Бромвич» — «Вест Хэм»

29-й тур
1 марта, суббота
«Арсенал» — «Чарльтон»
«Астон Вилла» — «Бирмингем»
«Блэкберн» — «Ман. Сити»
«Фулхэм» — «Сандерленд»
«Ливерпуль» — «Болтон»
«Ман. Юнайтед» — «Лидс»
«Миддлсбро» — «Эвертон»
«Ньюкасл» — «Челси»
«Саутгемптон» — «Вест Бромвич»
«Вест Хэм» — «Тоттенхэм»

30-й тур
15 марта, суббота
«Астон Вилла» — «Ман. Юнайтед»
«Блэкберн» — «Арсенал»
«Чарльтон» — «Ньюкасл»
«Эвертон» — «Вест Хэм»
«Фулхэм» — «Саутгемптон»
«Лидс» — «Миддлсбро»
«Ман. Сити» — «Бирмингем»
«Сандерленд» — «Болтон»
«Тоттенхэм» — «Ливерпуль»
«Вест Бромвич» — «Челси»

31-й тур
22 марта, суббота
«Арсенал» — «Эвертон»
«Бирмингем» — «Вест Бромвич»
«Болтон» — «Тоттенхэм»
«Челси» — «Ман. Сити»
«Ливерпуль» — «Лидс»
«Ман. Юнайтед» — «Фулхэм»
«Миддлсбро» — «Чарльтон»
«Ньюкасл» — «Блэкберн»
«Саутгемптон» — «Астон Вилла»
«Вест Хэм» — «Сандерленд»

32-й тур
5 апреля, суббота
«Астон Вилла» — «Арсенал»
«Болтон» — «Ман. Сити»
«Чарльтон» — «Лидс»
«Эвертон» — «Ньюкасл»
«Фулхэм» — «Блэкберн»
«Ман. Юнайтед» — «Ливерпуль»
«Миддлсбро» — «Вест Бромвич»
«Саутгемптон» — «Вест Хэм»

«Сандерленд» — «Челси»
«Тоттенхэм» — «Бирмингем»

33-й тур
12 апреля, суббота
«Арсенал» — «Саутгемптон»
«Бирмингем» — «Сандерленд»
«Блэкберн» — «Чарльтон»
«Челси» — «Болтон»
«Лидс» — «Тоттенхэм»
«Ливерпуль» — «Фулхэм»
«Ман. Сити» — «Миддлсбро»
«Ньюкасл» — «Ман. Юнайтед»
«Вест Бромвич» — «Эвертон»
«Вест Хэм» — «Астон Вилла»

34-й тур
19 апреля, суббота
«Астон Вилла» — «Челси»
«Болтон» — «Вест Хэм»
«Чарльтон» — «Бирмингем»
«Эвертон» — «Ливерпуль»
«Фулхэм» — «Ньюкасл»
«Ман. Юнайтед» — «Блэкберн»
«Миддлсбро» — «Арсенал»
«Саутгемптон» — «Лидс»
«Сандерленд» — «Вест Бромвич»
«Тоттенхэм» — «Ман. Сити»

35-й тур
21 апреля, понедельник
«Арсенал» — «Ман. Юнайтед»
«Бирмингем» — «Саутгемптон»
«Блэкберн» — «Болтон»
«Челси» — «Эвертон»
«Лидс» — «Фулхэм»
«Ливерпуль» — «Чарльтон»
«Ман. Сити» — «Сандерленд»
«Ньюкасл» — «Астон Вилла»
«Вест Бромвич» — «Тоттенхэм»
«Вест Хэм» — «Миддлсбро»

36-й тур
26 апреля, суббота
«Бирмингем» — «Миддлсбро»
«Болтон» — «Арсенал»
«Чарльтон» — «Саутгемптон»
«Челси» — «Фулхэм»
«Эвертон» — «Астон Вилла»
«Лидс» — «Блэкберн»
«Ман. Сити» — «Вест Хэм»
«Сандерленд» — «Ньюкасл»
«Тоттенхэм» — «Ман. Юнайтед»
«Вест Бромвич» — «Ливерпуль»

37-й тур
3 мая, суббота
«Арсенал» — «Лидс»
«Астон Вилла» — «Сандерленд»
«Блэкберн» — «Вест Бромвич»
«Фулхэм» — «Эвертон»
«Ливерпуль» — «Ман. Сити»
«Ман. Юнайтед» — «Чарльтон»
«Миддлсбро» — «Тоттенхэм»
«Ньюкасл» — «Бирмингем»
«Саутгемптон» — «Болтон»
«Вест Хэм» — «Челси»

38-й тур
11 мая, воскресенье
«Бирмингем» — «Вест Хэм»
«Болтон» — «Миддлсбро»
«Чарльтон» — «Фулхэм»
«Челси» — «Ливерпуль»
«Эвертон» — «Ман. Юнайтед»
«Лидс» — «Астон Вилла»
«Ман. Сити» — «Саутгемптон»
«Сандерленд» — «Арсенал»
«Тоттенхэм» — «Блэкберн»
«Вест Бромвич» — «Ньюкасл»



«Тоттенхэм Хотспур» (Лондон)



«Ливерпуль»



«Вест Бромвич»



«Челси» (Лондон)



«Фулхэм» (Лондон)



«Эвертон» (Ливерпуль)



«Саутгемптон»



«Лидс Юнайтед»



«Манчестер Юнайтед»



«Ньюкасл Юнайтед» (Ньюкасл-апон-Тайн)

ИТОГИ КОНКУРСА

50000, ДЕЛЕННЫЕ НА ПЯТЬ



В мае редакция «Футбола» объявила для своих читателей конкурс под названием «Выиграй ЧМ-2002 и получи 50000 рублей». Как уже сообщалось, мы получили от его участников более 16 тысяч писем, а точнее — 16093.

80 ПРОГНОЗОВ МОРЯКОВ

Во многие из этих посланий были вложены по нескольку купонов — 2, 3, 4, 13, 18... Все рекорды, однако, побил С.Щербинин из Санкт-Петербурга — 80 купонов! В своем письме он сообщил, что экипаж его судна, уходя в море, оставил ему свои варианты, которые он и переправил нам. Увы, никто из моряков точного прогноза не дал.

Напомним, что по условиям конкурса его победителем становился тот, чей прогноз полностью совпал бы с официальными результатами чемпионата мира на всех этапах розыгрыша. Таковых, к сожалению, не оказалось. Подавляющее большинство участников «подвели» сборные Аргентины и Франции, не сумевшие выйти даже в 1/8 финала. А уж заранее предсказать, что в полуфиналах встретятся Германия — Южная Корея и Бразилия — Турция, оказалось делом вообще безнадежным.

И В ГОЛЛИВУДЕ ЧИТАЮТ «ФУТБОЛ»

Поражала воображение «география» участников конкурса. Письма пришли из всех уголков России: от Калининградской и Псковской областей на западе до Сахалина на востоке, а также из 14 бывших союзных республик, ныне суверенных государств. Немало оказалось и отправлений из дальнего зарубежья, в том числе из Израиля и США. Самым экзотичным было письмо от Тома Александровича Путана из Голливуда. Он, кстати, вывел в финал сборные России и Испании, где, на его взгляд, должны были победить футболисты с Пиренеев. Российскую команду, к слову, не один десяток наших читателей определили в чемпионы мира 2002 года. Не удалось им отпраздновать победу.

В условиях конкурса специально оговаривалось, что к розыгрышу будут



приниматься только оригиналы купонов в запечатанном конверте с почтовым штемпелем отправки до 31 мая 2002 года включительно. Значительно позже этого срока мы получили несколько писем, в которых были «правильные» ответы, но штамп отправки на конвертах выдал ловкачей: письма были датированы июлем, а послали их после окончания чемпионата мира. Естественно, к рассмотрению мы эти письма не приняли.

Еще одним условием конкурса было положение о том, что если среди его участников не окажется ни одного человека, чей прогноз совпадет с официальными результатами мирового первенства, то обещанная премия в 50000 рублей будет разыграна среди тех, кто правильно назовет двух участников финального матча и чемпиона мира 2002 года.

ВСЕ РЕШИЛ ЖРЕБИЙ

То, что в финале встретятся сборные Бразилии и Германии, а бразильцы станут чемпионами мира, предсказали 460 человек. После этого редакцией и было принято решение разыграть среди них указанную выше сумму, определив путем жребия пять счастливчиков, каждый из которых смог бы получить по 10000 рублей.

Провести эту жеребьевку мы попросили мастера спорта международного класса, в прошлом игрока сборной СССР Александра БУБНОВА, нашего постоянного обозревателя, который комментировал игры ЧМ-2002 по телевидению на канале РТР.

В условленный срок он прибыл в редакцию. Все 460 писем были уложены в специальном закрытом от посторонних взглядов ящике, перемешаны, после чего Бубнов в присутствии журналистов «Футбола» извлек из него поочередно пять конвертов и обнародовал имена победителей конкурса, среди которых оказались две женщины.

Вот те, кто стал обладателем выигрыша в 10000 рублей:

1. **Дисенгали АМИРОВ**, Саратовская область, пос. Сторожовка.
2. **Нина ФЕДОТОВА**, Нижегородская область, пос. Решетиха.
3. **Андрей ИВАНОВ**, Калуга.
4. **Марина ЛАПИНА**, Хакасия, гор. Абаза.
5. **Александр САНДЖИ-ГОРЯЕВ**, Калмыкия, гор. Лагань.

ПОЗДРАВЛЯЕМ ПОБЕДИТЕЛЕЙ! ДО ВСТРЕЧИ В НОВЫХ КОНКУРСАХ.

ЕЖЕНЕДЕЛЬНИК ФУТБОЛ

ИНФОРМАЦИОННЫЙ СПОНСОР РОССИЙСКОГО ФУТБОЛЬНОГО СОЮЗА И ПРОФЕССИОНАЛЬНОЙ ФУТБОЛЬНОЙ ЛИГИ

© «Футбол»

Произв. отдел: тел./факс 275-06-11
Реклама: тел./факс 274-60-83
За достоверность рекламных публикаций редакция ответственности не несет.
Наш адрес: 115280 Москва, Автозаводская ул., дом № 19, кор. 2.
Наш индекс 50168
http://www.profootball.ru
E-mail:futbol@dol.ru

Учредители и издатели: ООО «Футбольное агентство». Журнал зарегистрирован в Министерстве РФ по делам печати, телерадиовещания и средств массовых коммуникаций. Свидетельство ПИ № 77-1495.

Еженедельник набран и сверстан в компьютерном центре «Футбола» (руководитель — Владимир ЗИБРИН), отпечатан в ГУП ИПК «Московская правда», 123995, ГСП-5, Д-22, ул. 1905 года, д. 7.

ISSN 1683-1462

Главный редактор Олег КУЧЕРЕНКО.

Редакция: Владимир Калинкович (зав. отделом), Сергей Колганов, Дамир Насибуллин (зав. отделом), Леонид Немировский, Георгий Олтаржевский, Михаил Санадзе, Юлий Сегеневич (первый зам. главного редактора), Андрей Скворцов, Иван Тимошкин, Андрей Усенко, Виктор Цецорин (зам. главного редактора по производству), Сергей Шмитько, Александр Шмурнов, Юрий Юдин.

Московский тираж 81931 Заказ № 3962 Цена договорная.

№ 32(2198) 1 2 3 4 5 6 7 8 9 10 11 12 13 14 15 16 Подписано в печать 08.08.2002. 22.30. Общий тираж 165707