Советский СПОРТ

Издается с 20 июля 1924 года

WWW.SOVSPORT.RU

№13(460)

2 – 8 апреля 2013 года

Рекомендуемая цена 20 р.

ФУТБОЛ

Почему Лионеля Месси не любят в его родной Аргентине

Стр. 32

ОДИН ДОМА



СОБЫТИЯ НЕДЕЛИ Объектив

Неожиданный Газзаев ▶▶ 4

Птица-тройка красавца Тотти ▶▶ 6

СОБЫТИЯ НЕДЕЛИ За кадром

Кто в ответе за сборную-2018

Футболки Кержакова у Неймара и Месси 8

ПРЕМЬЕР-ЛИГА Лимит

Почему россияне должны играть в воротах и в защите 12

Дикань vs Песьяков

РАКУРС

Странные люди

Эти англичане болеют за сборную России. Не верите? Сначала мы тоже не поверили 21

СБОРНАЯ

Когда-то играли против Зидана

От Щербакова до Кокорина: история российской «молодежки»



22

ТОЛЬКО У НАС

Все тайны «Анжи»

Нравы Это'О

Приемчики Хиддинка

Страсть Жиркова

14



«РУБИН» ВПЕРВЫЕ В ЧЕТВЕРТЬФИНАЛЕ ЕВРОКУБКА!



10 раз дальше проходили наши клубы

12 раз терпели неудачу

Дважды дело доходило до пенальти (оба раза мы уступали), однажды понадобился дополнительный матч (в 1965 году «Торпедо» так уступило «Кардиффу»)

Чаще всего в 1/4 финала в соперники нашим командам доставались французские клубы – 4 раза (2 раза – «Нант»)

С англичанами – первая встреча в четвертьфинале

КТО И СКОЛЬКО РАЗ ДОХОДИЛ ДО 1/4 ФИНАЛА

«Спартак»	8 раз
«Динамо»	5
«Торпедо»	3
«Локомотив»	2
ЦСКА	2
«Зенит»	2
«Рубин»	1

«Рубин» – седьмая российская/советская команда, дошедшая до четвертьфинала еврокубков.

24

ЕВРОФУТБОЛ

Лига чемпионов



Дидье Дрогба – о Жозе Моуриньо:

«Я буду сражаться за тебя. Ты не пожалеешь. Буду верен тебе всегда»

▶▶ 26

ЧМ-2014 Сборные

Цену набивает

По этой ли причине Неймар никак не переедет в Европу? Или есть другие?



▶▶ 28

Рекордсмен



226 голов

Франческо Тотти в Серии А: все важные цифры римлянина

▶▶ 30

ЧТИВО Звезда

Путешествие в страну гения

Почему на родине Лионеля Месси к нему до сих пор относятся с прохладцей



▶▶ 32

Фотовзгляд «ССФ» на главные события уик-энда ▶▶ 30

ФРАЗА НОМЕРА

«Кержаков не может попасть по коровьей заднице»

▶▶ 21

ПРОГНОЗЫ Ловчев против всех ▶▶ 36

СТАТИСТИКА Премьер-лига ФНЛ ▶▶ 36

СТАТИСТИКА Еврофутбол ▶▶ 38

ПОСТЕР Серхио Рамос ▶▶ 40

СВОБОДНЫЙ УДАР
Юрия ЦЫБАНЕВА

Пионерская зорька Виктора Файзулина

В сборной — кастинг на замещение лидерских вакансий к чемпионату мира-2014. Да, забиваем не много. Но — забивают все кому не лень. Смолов. Шатов. И уже три мяча вогнал Виктор Файзулин — Северной Ирландии, Израилю и вот теперь Бразилии. Все это, заметьте, выдвиженцы Капелло.

Эпизод с голом бразильцам — да и не эпизод, а затяжной штурм-обстрел — прямо из старинной сказки. Били-били, не пробили, а мышка пробежала — хвостиком махнула... И в мыслях ведь не было до сих пор, что Файзулин способен стать игроком ключевым, решающим. Да, мобильный, да, прилежный. Этакий аналог Дмитрия Аленичева локомотивских еще его времен — о будущем покорителе Лиги чемпионов в рядах «Порту» тогда приговаривали: «Пионер — всем ребятам пример». Что называется, хав на подхвате, промежуточного толка. Но взять на себя что-то инициативное, пусть даже необходимое-напрашивающееся, в пропитанном статусностью «Зените» — ни боже мой. А тут — и против кого, бразильцев! — не только мобильная отработка, но и смелый прорыв, и достойный тактико-дистанционный «отжим» в длиннющей атаке с ходу (в концовке первого тайма такая получилась на загляденье: Ещенко — Файзулин — Кержаков). Ну и гол в награду за малознакомую пока файзулинскую решимость.

СЛОВА

Работа Капелло заставляет задуматься о том, что достойных российских игроков все же больше, чем нам порой видится.

Слежу за кадровыми инициациями Капелло — вспоминаю стихи Маяковского. Он, Фабио, волком ведь выгрыз бюрократизм — к мандатам почтения нету. Капелло почти демонстративно не принимает в расчет ни послужные списки, ни клубные репутации. Он доверил полный матч с Бразилией Ещенко, Глушакову, Файзулину. Да и Кокорина, наверное, не убрал бы после первого тайма, не постигни того недомогание. И все отчетливее формируется мысль, что именно среди упомянутых здесь имен из призыва Капелло нужно искать тех, кто поведет за собой сборную, приняв ментальное лидерство, на ЧМ. Если, разумеется, амбиции наши не увянут за год с небольшим. При всем уважении к Анюкову, Широкову, Кержакову, не чувствуется в их нынешней игре люфта для набора новой высоты.

По ходу тугого нашего противодействия бразильцам вот о чем подумал. Наши клубы не задумываясь скупили бы, верно, при первой возможности весь этот бразильский состав. Точно так же за ценой не постояв, как в случае с Халком. А соперничали с этим составом на равных и в значительном числе те, кого год назад мы не считали мастерами хотя бы российской сборки.

Так переводятся на Руси футболисты? Или клубные тренеры ими попросту пренебрегают, не умея с выгодой для команды раскрыть их сильные качества?

Вот Капелло всячески привечает-продвигает Файзулина — а о Дзагоеве, нашем луче света на Евро-2012, словно и думать забыл. Ну да, о тренерских вкусах не спорят. Итальянец превыше всего ставит быстроту и всеохватную отработку, а по этим разделам Виктор Алана обгоняет. Примерно так в свое время взгляд Адвоката не задерживался, к примеру, на Быстрове, хотя питерский краек переживал тогда времена получше, чем его нынешние. Что ж, такие вот вкусовые предпочтения или пренебрежения нам нужно принимать как данность. Однако задуматься о том, что достойных российских игроков все же больше, чем нам порой видится, работа Капелло заставляет. И нас с вами, и клубных работодателей, близоруко гоняющихся за всевозможным импортом.



Виктор ФАЙЗУЛИН
Родился 22 апреля 1986 года в Находке
176 см/72 кг
Атакующий полузащитник «Зенита»
Клубная карьера: «Океан» Находка (2004), «СКА-Энергия» Хабаровск (2004–2006), «Спартак-Нальчик» (2007). В «Зените» – с 2008 года (156 матчей, 21 гол).
Сборная России: 7 матчей, 3 гола.
Трансферная стоимость (по данным transfermarkt.de): 7 млн евро
Конкурент в клубе: Мигель Данни
Конкурент в сборной: Алан Дзагоев

Цифры для сравнения

Файзулин в «Зените»-2011 (при здоровом Данни): 22 матча из 42 (7 раз в стартовом составе), 2 гола, 3 передачи
Файзулин в «Зените»-2012/13 (Данни пропустил большую часть сезона из-за травмы): 30 матчей из 35 (23 в стартовом составе), 5 голов, 4 передачи
Файзулин в сборной при Дике Адвокате: 0 матчей
Файзулин в сборной при Фабио Капелло: 7 матчей из 7 (6 раз в стартовом составе), 3 гола, 1 передача

P.S. В воскресном матче с «Тереком» отыграл 59 минут (был заменен на Владимира Быстрова), сделал голевую передачу.




Woll-
waschmittel

АЛЛО, МИШЕЛЬ!

Это не запоздалая первоапрельская шутка, а реальная фотография, сделанная много лет назад и как нельзя кстати подошедшая сейчас. Дела у «Алании» плохи, ее уже скрыла пена, она опустилась на самое дно. Однако главный тренер команды Валерий Газзаев не унывает. Он все время на прямой телефонной связи с самыми большими футбольными людьми, вместе с которыми обсуждает создание объединенного чемпионата России и Украины. Может, он позвонит даже главе УЕФА Мишелю Платини? И тот, несмотря на то что не сторонник идеи, ответит? Поживем – увидим…

Фото Игоря Уткина



РИМСКИЙ ИМПЕРАТОР

Дорогой читатель, где вы были 28 марта 1993 года? А вот Франческо Тотти точно знает ответ на этот вопрос. В тот день он провел свой первый в Серии А матч. Родная, плоть от плоти для Тотти «Рома» играла с «Брешией». Двадцать лет прошло, мама мия! Нынче у Франческо что ни день, то праздник – кроме юбилея это еще и 226 голов в сильнейшем итальянском дивизионе. Больше только у легендарного Сильвио Пиолы – 274.

Фото Russian Look/Imago

Подробнее о знаменательных цифрах юбиляра Тотти – на стр. 30



Лучшие кадры футбольной недели

Советский спорт www.sovsport.ru/2933

Бойцы невидимого фронта

ТОЛЬКО У НАС. Дмитрий Хомуха скромно и незаметно вывел российских юношей в финальную часть чемпионата Европы. Расчетливый «Краснодар» разгромил щедрый «Анжи», Шамиль Лахиялов «задумался» во время гимна России, а Александр Кержаков поменялся футболками с Неймаром.

текст **Николай Роганов**



У Дмитрия Хомухи все под контролем – в сборной порядок, и она уже на Евро. Фото Fotobank/Getty Images

Дмитрий Хомуха и еще четыре воспитателя

Сборная России вышла в финальную стадию чемпионата Европы среди юношей до 17 лет. Турнир пройдет в мае, а жеребьевка – в четверг, 4 апреля. Тренирует ребят известный в прошлом полузащитник Дмитрий Хомуха.

Будучи футболистом, с ЦСКА выиграл серебряные медали чемпионата России-1998, в составе «Терека» в 2004 году – Кубок страны. «ССФ» задался вопросом: кто еще, кроме Хомухи, тренирует наши молодежные и юношеские сборные? Про некоторые из них мы непростительно мало знаем.

Сергей КИРЬЯКОВ

Итак, начнем с самых маленьких, то есть с 1997 года рождения. Старшим тренером у них – Сергей Кирьяков, выигравший два чемпионата Европы: среди юношеских команд до 19 лет и молодежное первенство. Кроме того, с московским «Динамо» Кирьяков дважды (1990, 1992) брал бронзу национального чемпионата.

В марте сборная Сергея в товарищеских матчах пару раз обыграла Израиль (2:1; 5:1), а в сентябре примет участие в первом отборочном раунде чемпионата Европы-2014.



Дмитрий УЛЬЯНОВ

Бронзовый призер чемпионата СССР-1991 и победитель Кубка России-1993 в составе «Торпедо», Дмитрий Ульянов не только тренер юношеской сборной России 1995 года рождения, но также помогает главному тренеру «молодежки» Николаю Писареву.

Для 18-летних подопечных Ульянова год начался отлично – в Санкт-Петербурге они выиграли традиционный турнир памяти Гранаткина. В октябре стартуют в первом отборочном раунде чемпионата Европы-2014, матчи которого пройдут в России.



Владимир ЩЕРБАК

Щербак, как и Ульянов, помогает Писареву в «молодежке». Ранее работал тренером в футбольной академии имени Юрия Коноплева, тренером-селекционером РФС юношеских и молодежных сборных команд России.

Команда Щербака в марте проиграла товарищеский матч Кипру – 1:2, а с 22 по 27 мая поборется за единственную путевку в финальную стадию Евро-2013 в одной группе с Турцией, Украиной и Италией. Игры состоятся в одном из российских городов.



Николай ПИСАРЕВ

Шестикратный чемпион России в составе московского «Спартака» Николай Писарев зарекомендовал себя успешным тренером в пляжном футболе. Дважды выводил команду в финальную часть чемпионата мира, приводил россиян к первой в истории победе в Европейской лиге.

С 2010 года Писарев возглавляет тренерский штаб молодежной сборной России, которая июне в Израиле будет сражаться в финальном турнире чемпионата Европы. 6 июня – матч против Испании, 9-го – с Голландией, 12-го – с Германией.

КОММЕНТАРИЙ «ССФ»

За работой Хомухи, Писарева и их коллег интересно следить: сейчас они воспитывают тех, кому в составе сборной России играть на чемпионате мира 2018 года. Есть, правда, опасение, что можем растерять таланты, ведь так уже было с юношеской сборной, в 2006 году победившей на чемпионате Европы. Повторится ли подобное? Зависит не только от тренеров, но и от игроков.

Говорят, сейчас молодым ребятам с российским паспортом живется хорошо. Мол, из-за лимита на легионеров им сразу предлагают миллионные контракты. Как бы не так – в клубах премьер-лиги столько среднесортных иностранцев, что молодежи в основной состав пробиться очень трудно.

«Краснодар» – «Анжи» – 4:0, хотя «Анжи» в пять раза дороже

Разгромив «Анжи», футболисты скромного «Краснодара» заставили вспомнить о стоимости игроков этих команд. Затраты отличаются так же сильно, как цифра «0» от цифры «4». Понятно, у махачкалинцев сейчас много травм и большинство ведущих игроков не вышли в воскресенье на поле против «Краснодара». Но ведь и вышедшие не вчера начали играть в футбол.

Пять самых дорогих футболистов «Анжи» и «Краснодара» (в евро, по данным transfermarkt) – вашему вниманию.

КОММЕНТАРИЙ «ССФ»

За «Анжи» обидно, за «Краснодар» радостно. Здóрово, что в футболе по-прежнему далеко не всё решают деньги.

«АНЖИ»



Виллиан 35 млн



Это'О 27 млн



Буссуфа 14 млн



Жирков 12 млн



Жусилей 9 млн

ИТОГО **97 МЛН**

«КРАСНОДАР»



Вандерсон 8,6 млн



Жоаозиньо 5 млн



Игнатьев 3,5 млн



Дринчич 3,2 млн



Тубич 1,8 млн

ИТОГО **22,1 МЛН**

Кержаков добыл майку Неймара. Хранит ли Месси футболку Кержакова?



Неймар может хранить майку Кержакова в память о матче, ведь игровой номер Александра повторяет счет игры – 1:1.



Коллекция Кержакова стала еще ценнее – футболки Неймара сейчас дорожают с каждым днем.

Александр Кержаков запомнит матч Бразилия – Россия не только потому, что играл против именитой сборной. Форварду нашей сборной удалось разжиться футболкой главной звезды соперника – Неймара.

Александр целенаправленно охотился именно за майкой с 11-м номером, хотя на ней не было имени кудесника-нападающего: в отличие от россиян, бразильцы играли в футболках без фамилий.

КОММЕНТАРИЙ «ССФ»

Давно известно, Кержаков коллекционирует футболки. Самый ценный его экспонат – игровая майка Месси, полученная у гения после матча «Барселона» – «Севилья», когда Александр играл в Испании. Интересно, что обмен был обоюдным – Лионель забрал футболку Кержакова. Нашего нападающего давно мучает вопрос: хранит ли четырежды лучший футболист мира его майку?

Кстати, в «Севилье» умеют считать деньги. За каждую обменянную или подаренную майку с игроков удерживают по 35 евро.

Лахиялов опять «задумался» во время гимна

Перед матчем «Крылья Советов» – «Мордовия» футболист хозяев Шамиль Лахиялов вновь слушал гимн, глубоко наклонив голову, не глядя на российский флаг. История повторяется. В первый раз в этом году так было в Махачкале перед игрой «Анжи» – «Крылья Советов».

В футбольных кругах говорят, это неспроста. Старший брат Лахиялова, Магомед, несколько лет назад убит в ходе операции спецслужб по ликвидации религиозного бандподполья в Дагестане. Трудно поверить, что в кавказской семье гибель старшего брата забыта.

Футбольный эксперт и руководитель программы «ФанZона» Андрей Малосолов считает, что не надо исполнять гимн перед каждым матчем чемпионата России. Такую практику, кстати, в 2010 году ввел тогдашний президент РФС Сергей Фурсенко.

– Давайте оставим наш великий и прекрасный гимн только для матчей открытия и закрытия чемпионата и национальных сборных, где каждый игрок должен четко представлять, как вести себя во время его исполнения, – призывает Малосолов.

В противном случае, по мнению Малосолова, гимн превращается в обязаловку и его торжественность уходит, размывается.

КОММЕНТАРИЙ «ССФ»

Нельзя сдавать позиции, давать слабину и идти на поводу у тех, кто слушает главную мелодию нашей страны с тяжелым сердцем. Тех, у кого от гимна мороз по коже, кто знает слова и поет их, гораздо больше. Мы живем и работаем прежде всего ради таких людей. С какой стати лишать наших болельщиков торжественности момента начала матча? Почему наши дети, выучившие слова в школе и с радостью поющие, должны молчать?

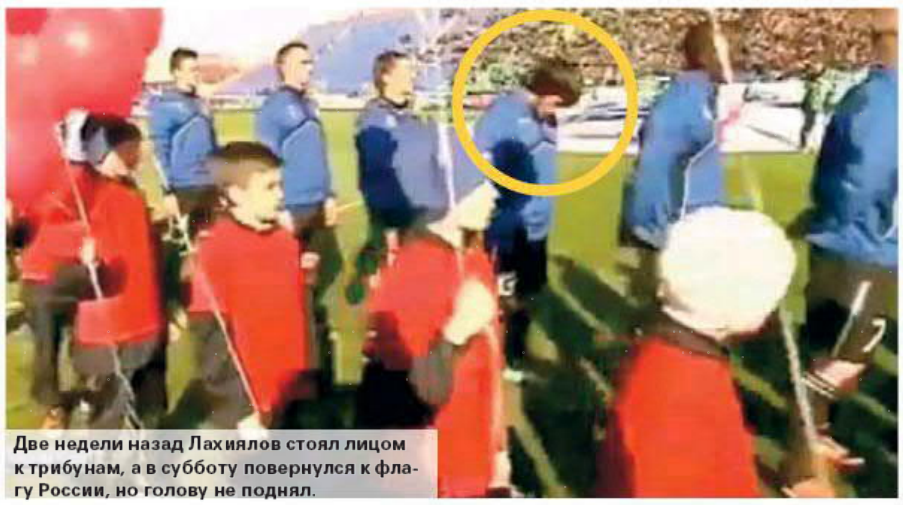

Две недели назад Лахиялов стоял лицом к трибунам, а в субботу повернулся к флагу России, но голову не поднял.

"НАШ ФУТБОЛ" в подарок

Подключайтесь сейчас!

8 800 500 0123
www.tricolor.tv

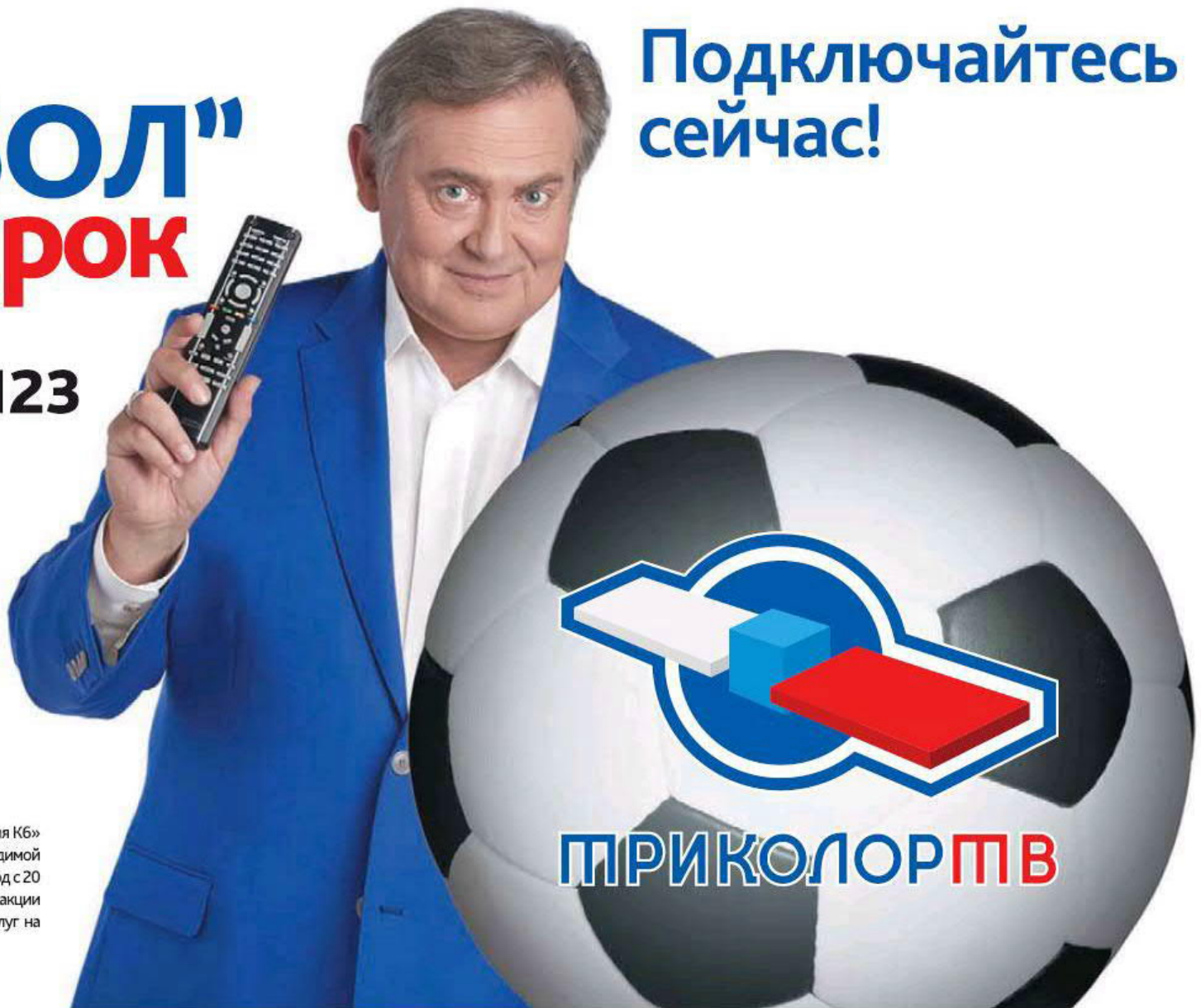

ТРИКОЛОР ТВ

РЕКЛАМА 12+

Услуга «Наш Футбол» по тарифу «Наш Футбол Акция Кб» предоставляется в рамках акции «Футбол», проводимой ЗАО «Национальная спутниковая компания» в период с 20 марта по 25 апреля 2013 года. Предложение по акции ограничено. Условия акции и условия оказания услуг на сайте www.tricolor.tv.

Быть Даном Петреску



Это в «Челси» Петреску научили уходить с интервью по-английски

НЕСОСТОЯВШЕЕСЯ ИНТЕРВЬЮ. Героем этого номера должен был стать главный тренер «Динамо» Дан Петреску. Бригада «ССФ» в составе трех человек, включая фотокорреспондента, в прошлую среду отправилась на базу «Динамо» в Новогорск, чтобы поговорить с румыном и снять его на обложку. Разговор в итоге продлился ровно 25 минут 25 секунд – такие цифры замерли на моем диктофоне, когда Петреску просто встал и ушел. И на обложке вы теперь видите – неравноценная замена – Лионеля Месси…

текст **Роман Вагин**
фото **Сергей Панкратьев**



Здравствуйте…

! «ССФ» благодарит пресс-атташе «Динамо» Константина Алексеева за помощь в организации интервью и оставляет за главным тренером бело-голубых Даном Петреску право вернуться и продолжить беседу с любого места в любой день.

Мы собрались в клубной библиотеке на третьем этаже базы. Дан немного опоздал.

Дождались, поздоровались, подарили Петреску свежий номер журнала: «Здесь выйдет интервью с вами».

Не знаю, был ли он в настроении. Я в первый раз общался с Даном. Особого напряжения не почувствовал.

По времени мы были ограничены. Около получаса. Вопросов было много, поэтому пришлось «бежать по верхам».

Да, некоторые темы могли показаться ему неудобными. Да, была определенная проблема коммуникации – я задавал вопросы по-русски, коллега Кузовенко переводил их на английский, Дан по-английски отвечал (хотя и русский прекрасно понимает). Все это несколько напрягало, отнимая и без того лимитированное время.

Дан несколько раз сказал «это мое тренерское решение», подчеркивая, что тему развивать не хочет, один раз – «вы хотите спровоцировать меня на конфликт с моим игроком – я никогда на это не пойду».

Однажды я действительно надавил, когда спрашивал о Семшове. Переспросил – чего все-таки не хватает Игорю, чтобы вернуться в состав.

Закончилось все на вопросе о Соловьеве. «Чего вы добиваетесь этим интервью? Что ни вопрос, то провокация! Вы провоцируете на конфликты на протяжении всей беседы! Зачем? Это последний раз, что я говорю с вами. Конфликты, конфликты, конфликты…» – с такими словами Дан вышел из зала.

«Перебор негатива. Надо было помягче. Сначала расположить, а потом уже ТАКИЕ вопросы задавать. Или чередовать», – закрывая за румыном дверь, дал совет пресс-атташе «Динамо» Константин Алексеев.

В принципе, 25 минут разговора нам хватило бы для двухстраничного материала (у нас это называется «разворот»). Но «Динамо» запретило что-либо публиковать. И не позаботилось о замене. А пустоту в номере оставлять не принято…

Родилась идея – предложить вам, читатели, побыть немного Даном Петреску. Проверить на себе, КАКИЕ это были вопросы…

Итак, вы – 45-летний сверхэмоциональный румынский тренер российского топ-клуба, выступающего сейчас лучше всех в стране. К вам на интервью приехали журналисты не последнего в стране футбольного издания. Возможно, вы с утра не в духе. В руках – кружка с кофе. Готовы? Диктофон включен…

– Какой матч вы бы посоветовали для просмотра: Бразилия – Россия, Франция – Испания или Голландия – Румыния?

– Румыния проиграла голландцам – 0:4. Ваш комментарий?

– Поработать в сборной Румынии – мечта, цель?

– Как смотрите футбол? Пиво, чипсы, шарф, футболка, кричалки?



Какой интересный журнал…

– Румынскую газету ProSport не аккредитовали на матч Голландия – Россия за сравнение Ван Гала с Гитлером. Особенности румынской прессы?

– Вас журналисты сравнивали с кем-нибудь, кроме Дэвида Духовны?

– Самая обидная статья или неприятный слух о вас, который вы читали в румынской или российской прессе?

– В России до сих пор обсуждают, что происходило в Белфасте. Самые неприятные погодные условия, с которыми вам приходилось иметь дело как тренеру и игроку?

– Кокорин в матче с Бразилией исполнял функции крайнего нападающего. Это не его место?

– В матче с Бразилией Кокорина заменили из-за травмы. Что-то серьезное?

– «Реал», «Барселона», «Челси» – по вашим словам, во всех этих командах Кокорин может заиграть. При каком условии и когда?

– Еще год-полтора назад все только и говорили, что Кокорину никак не удается раскрыть свой потенциал. Сейчас насколько этот потенциал раскрыт?

– Как вы мотивируете Кокорина, используете ли разговоры один на один?

– К русскому мату прибегаете, когда человек не понимает обычные слова?

– Если летом в разговоре с вами Кокорин скажет «хочу уйти», каким будет ваш ответ?

– Сколько, по-вашему, сейчас стоит Кокорин?

– Шунин на днях заявил, что команда разделена на группировки – легионеры и россияне. Проблема?

– Командный ужин в ресторане был устроен вами для объединения коллектива?

– Насколько известно, за ужин платили вы. Накормить команду – сильно ударило по бюджету?

– Есть в «Динамо» игроки, которыми вы сейчас недовольны?

– В чем проблема Игоря Семшова? Чего конкретно ему не хватает – скорости, «физики»?

– Отец Семшова в интервью «ССФ» сказал, что вы – фартовый тренер. Не в самом позитивном смысле – мол, Петреску слишком везет. Обида отца за сына?

– Вы считаете себя фартовым?



Смешные у вас вопросы…

– У Колодина есть шансы вернуться в основу?

– Экс-тренер юношеской сборной России Андрей Талалаев в интервью «ССФ» дал прогноз: Никита Чичерин скоро будет в первой сборной. Ваше мнение?

– Считается, что журналист прогрессирует до 33 лет, а дальше лишь пользуется накопленным опытом. Как обстоят дела с футболистами?

– Вы призывали фанатов приехать на базу и пообщаться с вами на тему Ивана Соловьева, чтобы вместе решить, как поступить с полузащитником, ставить ли его в состав. Встреча состоялась?

Занавес. Вы тоже готовы сорваться с места, усмотрев в журналисте врага, или будете продолжать? Тогда – некоторые из тех вопросов, которые я Петреску задать не успел.

– В трансфере Соловьева болельщики винят спортивного директора Дмитрия Галямина, призывая руководство клуба с ним расстаться. Ваше мнение по этому поводу.

– «Динамо» зимой не купило игроков. Летом будете требовать трансферов?

– Смолов и Воронин вернутся летом в команду?

– По словам Звездана Мисимовича, вы в раздевалке как-то сказали, что не умеете работать со звездами. Было?

– На «Рубин» – «Челси» пойдете?

– Станете блондином, как на ЧМ-1998, если «Динамо» в этом сезоне попадет в еврокубки?

Дотерпели до конца? Тогда о главном.

Для чего все это? Какие-то вопросы без ответов, попробуй себя Петреску… Во-первых, чтобы вы больше узнали о нашей кухне – как делаются и чего стоят интервью с главными звездами футбольной России. Во-вторых, момент элементарного самоуважения. Мне дорог мой труд. Я планировал интервью, договаривался, придумывал, ехал, ждал – в общем, тратил свое время (которое, кстати, – деньги). Ради чего? Как говорил многоуважаемый товарищ Саахов, «обидно, слушай!».

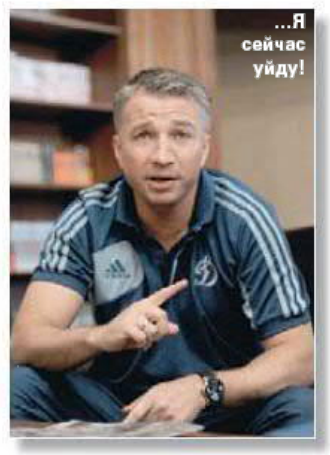

…Я сейчас уйду!

Вы можете принять сторону Петреску – «журналист искал конфликта; где заискивающе-вротсмотрящие вопросы?». Вы можете встать на мою сторону – спрашивать нужно о том, что на слуху, что важно и интересно. Это будет ваш выбор (возможно, зависящий от клубных симпатий).

Выбор главного тренера «Динамо» – психануть и уйти во время интервью. Его право, мы живем в свободном мире. Мое право – считать такое поведение непрофессиональной истерией, не принимая объяснения ее причин: Петреску, мол, такой Петреску…

Мужчина! Как много в этом слове...



Все чаще специалисты выносят мужчинам неутешительный диагноз – простатит. Википедия дает следующее определение этой болезни: термин, определяющий воспалительные поражения предстательной железы. Но так ли страшен простатит, о котором известно, пожалуй, всем взрослым людям нашей планеты?

Текст **Олег соколов**

40-ЛЕТНИЕ – В ГРУППЕ РИСКА

Никто не знает, что нас ждет на поворотах судьбы. Вот, допустим, кто-то вел здоровый образ жизни: курение – под запретом, алкоголь – только по большим праздникам, немного и только легкий, утренние пробежки, моржевание, никаких измен любимой жене. Никогда ни на что не жаловался и вдруг – получите диагноз «простатит». Позже выяснилось, что к заболеванию человек шел большую часть своей сознательной жизни. В 10-летнем возрасте, играя в футбол во дворе, была получена травма. Боль быстро прошла, и все забылось, но спустя три десятилетия дала о себе знать.

К такому жизненному сценарию должен быть готов любой мужчина. Особенно, если возраст уже перевалил за 40 лет. По некоторым исследованиям до 50 (!) процентов представителей сильной половины человечества страдают той или иной разновидностью этой болезни. Причины заболевания могут быть самые разные: здесь и переохлаждение, и травмы, и снижение иммунной защиты организма, и нарушение кровои лимфообращения в органах малого таза, и инфекции, передающиеся половым путем.

Самые распространенные разновидности простатита – острый и хронический. Острый распознать сравнительно легко по болезненному, затрудненному и учащенному мочеиспусканию, болям в яичках и в паховой области, слабой эрекции, повышенной температуре и общему плохому самочувствию, слабости и потливости.

При хроническом простатите симптомы вообще могут отсутствовать. Поэтому очень важно проходить профилактические осмотры, что выявить заболевание на ранних стадиях.

Одна независимая компания провела опрос и выяснила, что у 36 процентов мужчин, болеющих простатитом, снизилась самооценка; у 27 процентов ухудшилось качество сексуальной жизни; у 21 процента появились проблемы на работе и 10 процентов опрошенных мужчин развелись.

Большинство мужчин не любят ходить к врачам. Особенно, если проблема деликатная и хоть как-то касается мужского достоинства. Они предпочитают заниматься самолечением, другие ищут ответы на больные вопросы в Интернете. Но все эти пути при неправильном выборе препарата грозят либо серьезными осложнениями, либо тем, что вы будете лечить не то, что нужно.

кстати

Препарат «Афала» получен в результате серьезного научного открытия, которое позволило создать средство с направленным воздействием исключительно на предстательную железу. На другие органы и системы организма «Афала» не влияет! Поэтому вы можете не бояться каких-либо возможных, неожиданных неприятных сюрпризов. За разработку препарата группа российских ученых была удостоена премии Правительства Российской Федерации.

ВЫХОД? ЗДЕСЬ!

Одним из современных лекарственных препаратов, применяемых в комплексном лечении простатита, является «Афала». Он позволяет уменьшить боль и неприятные ощущения, нормализует мочеиспускание, улучшает репродуктивную функцию. Более того, это препарат – не только для лечения, но и для профилактики заболеваний!

«Афала», к слову, не снижает либидо и не угнетает потенцию. Любите на здоровье!

Еще одно преимущество препарата – безрецептурный отпуск. Любой мужчина после рекомендации специалиста может приобрести «Афалу» самостоятельно. Отметим и доступные цены. Мужчины получили возможность лечиться без серьезного урона семейному бюджету.

Препарат «Афала» рекомендовано принимать курсом до четырех месяцев по 2 таблетки 2 раза в день. Особо подчеркнем, что у препарата «Афала» отсутствует синдром отмены, а достигнутый лечебный эффект обычно сохраняется и после прекращения или перерыва курса приема на протяжении до 18 месяцев.

НА ЗАМЕТКУ

«Афала» – единственный лекарственный препарат для лечения хронического простатита и аденомы простаты, который выпускается в виде таблеток для рассасывания. Они позволяют придерживаться лечения и принимать препарат в любых условиях. Даже когда нет под рукой стакана с водой. Вы можете сделать это незаметно от окружающих, просто положив таблетку на язык.



«Афала»: У мужчин все в полном порядке!

Более подробную информацию о препарате «Афала» и его применении можно получить на сайте **afala.ru** или по телефону «горячей линии»: **+7 (495) 681-93- 00**

реклама

Рег. уд. № 000371/01 ФСНСЗСР

ПРОКОНСУЛЬТИРУЙТЕСЬ СО СПЕЦИАЛИСТОМ
УТОЧНИТЕ ВОЗМОЖНЫЕ ПРОТИВОПОКАЗАНИЯ

Амплуа по нацпризнаку

ЛИМИТ НА ЛЕГИОНЕРОВ. Что общего у российских топ-клубов, помимо больших денег и чемпионских амбиций? Они формируют составы по схожему принципу: на позициях вратаря и крайних защитников (хотя бы одного) выступают футболисты с российским паспортом. «ССФ» разбирается, почему так происходит.

текст **Михаил Борзыкин**



Фото Александра Бундина



По решению главного тренера «Спартака» Валерия Карпина место в воротах его команды должен занимать россиянин. Поэтому Сергей Песьяков (слева) играет, а Андрей Дикань сидит на лавке. Лимит по-русски...

Фото Александра Ступникова/ФК «Спартак»

СРАВНИТЕЛЬНАЯ ХАРАКТЕРИСТИКА ВРАТАРЕЙ «СПАРТАКА»

Сергей Песьяков	Вратарь	Андрей Дикань
24	Возраст	35
Россия	Гражданство	Украина/Россия
10 (13)	Матчи в сезоне-2012/13 (пропущенные мячи)	14 (31)
3	Матчи на ноль	1
3 (3)	Матчи в 2013 году	0
Статистика по трем последним матчам за «Спартак»		
6	Грубые ошибки	5
91%	Точность передач	83%
71%	Эффективность игры на выходах	87%
3	Сэйвы	6

ТЕНДЕНЦИЯ

В условиях действующего лимита на легионеров (одновременно на поле могут находиться не более семи иностранцев) команды премьер-лиги, хотят они того или нет, вынуждены выделять место в составе хотя бы четверым россиянам. Практика показывает: как минимум половина квоты уходит на позиции вратаря и одного из крайних защитников.

Судите сами. В ЦСКА – Акинфеев и Щенников. В «Анжи» – Габулов, Жирков и Ещенко. В «Зените» – Малафеев и Анюков. В «Спартаке» – Песьяков и братья Комбаровы. В «Рубине» – Рыжиков и Кузьмин. В «Динамо» – Шунин и Чичерин. В «Локомотиве» – Шишкин и Янбаев. Все – игроки стартовых составов своих команд.

Более того, в ряде клубов альтернативы россиянам на этих позициях нет. Так, в распоряжении «Спартака», помимо перечисленных футболистов, – Ребров, Макеев и Паршивлюк. В ЦСКА – Чепчугов, Набабкин и Алексей Березуцкий. В «Анжи» – Помазан, Тагирбеков и Логашов. В «Рубине» – Калешин.

Исходя из этого можно сделать вывод: в перечисленных клубах определились со стратегией комплектования состава, негласно разделив участки поля на российские и иностранные.

ОТКУДА ПОШЛО

Вряд ли у этого правила есть конкретный автор. Скорее говорить приходится о футбольной практике, сложившейся под влиянием объективных факторов.

Во-первых, что касается крайних защитников, то, при всем уважении к игрокам этого амплуа, в тактическом плане (большинство наших клубов играют по модели 4–2–3–1) оно не является ключевым. В сравнении, например, с позицией опорного полузащитника, на которой мы видим в основном дорогостоящих легионеров. Флангами же, считается, можно пожертвовать. От игрока здесь, по большому счету, требуются только скорость и выносливость: прошел по бровке, поддержал атаку и вернулся назад.

Во-вторых, флангового защитника довольно легко обучить. Или переучить – скажем, из крайнего полузащитника. В современном футболе эта практика довольно распространена. Например, Жирков, братья Комбаровы, Макеев начинали свой путь в большом футболе именно как фланговые хавбеки.

В-третьих (вытекает из двух предыдущих пунктов), в нашем футболе наблюдается широкий выбор крайних защитников. В конце прошлого года «ССФ» провел исследование, где и сколько россиян играют в премьер-лиге. Оказалось, в нынешнем сезоне на поле выходили 30 (!) фланговых защитников с российским паспортом. В то время как центральных защитников – всего 16, то есть вдвое меньше.

ПРАВИЛЬНО ЛИ ЭТО?

Сложно судить о правильности выбора, когда он сделан не по воле клубов, а под прессом лимитных ограничений. Но то, что у большинства команд чемпионата слабым звеном является именно оборона, факт. Перечисленные топ-клубы (единственное исключение – «Рубин») пропускают много голов, 47% которых – после фланговых атак. И это притом, что по статистике большинство мячей в нашем чемпионате забивается через центральную зону.

Да и в сборной России Фабио Капелло по ходу матчей проводит уникальную по масштабам ротацию фланговых защитников. Вряд ли от хорошей жизни.

«СПАРТАК»

ДИКАНЬ – ЖЕРТВА ЛИМИТА

«Спартак», возможно, больше, чем остальные, следующий правилу о «позициях для россиян», в угоду лимиту готов предпринять любые шаги. На этот раз жертвой стал голкипер Андрей Дикань, который, несмотря на наличие российского паспорта, с нового сезона будет считаться легионером, потому что заигран за сборную Украины.

О том, что вратарская карьера Диканя в «Спартаке» близится к закату, стало понятно еще в феврале, когда во время предсезонных сборов Валерий Карпин сказал буквально следующее: «Скорее всего, со следующего сезона Андрей не сможет быть основным вратарем. Все, в том числе Дикань, знают об этом. Позиция вратаря у нас должна быть занята игроком, не являющимся легионером».

Следующего сезона ждать не пришлось – с весенним рестартом чемпионата место в воротах «Спартака» занял Сергей Песьяков, запомнившийся пока разве что неуверенной игрой и целым букетом ошибок.

*Выделены российские игроки

ИЗ ИСТОРИИ ВОПРОСА



Ставку на российского вратаря Карпин предпринимает не в первый раз. В 2009 году, возглавив «Спартак», он посадил на лавку Стипе Плетикосу (**на фото**), в то время основного голкипера команды, предпочтя ему обладателя российского паспорта Сослана Джанаева. И это, возможно, стоило красно-белым чемпионства. Курьезные голы, пропущенные Джанаевым в матчах с «Крыльями Советов» и ЦСКА, похоронили шансы «Спартака» на чемпионский титул. Позже Плетикоса вспоминал: «Карпин сказал: «Ты лучший в команде, но играть не будешь». Я спросил: «Где логика?».

МНЕНИЕ ЭКСПЕРТОВ

Валерий РЕЙНГОЛЬД
полузащитник «Спартака» 1960-х:

– В футболе не может так быть: одни позиции – для легионеров, другие – для своих. Вопрос поставлен неправильно. Да, выбор крайних защитников у нас широкий. Но посмотрите на качество! Ещенко в матче с Бразилией поставили под Халка. И что творилось в последние минуты?!

Или взять Дмитрия Комбарова. Неужели вы считаете, что он сильный игрок? Когда мы выходим на международную арену, он, как и многие другие, растворяется на поле.

Анатолий БЫШОВЕЦ
главный тренер сборной России в 1998 г.:

– Впервые слышу том, что у нас вратарь и крайние защитники – российские позиции. Полагаю, это надуманная вещь, не имеющая под собой рациональности. Какая разница, кто и на каком месте играет?

Как другие топ-клубы выходят из-под лимита

ЦСКА

РОССИЙСКАЯ СВЯЗКА В ЦЕНТРЕ ЗАЩИТЫ

Единственный наш топ-клуб, у кого в центре защиты играет российская связка. Наблюдается строгое разграничение ролей: линия обороны – россияне; линия атаки – легионеры плюс Дзагоев. Пока ЦСКА уверенно вписывается в лимит. В случае травмы защитника его заменяют «краснопаспортисты» Набабкин или Алексей Березуцкий.



«АНЖИ»

ЧЕТВЕРТАЯ ПОЗИЦИЯ – ВЫБОРОЧНАЯ

Классическая схема: вратарь и крайние защитники – игроки с российским паспортом. Четвертая позиция всегда выборочная. Ее могут занять Шатов – справа, Смолов – в центре нападения (тогда кто-то из трио Диарра – Жусилей – Ахмедов садится на лавку) или Тагирбеков – слева в защите (тогда Жирков выдвигается на позицию Буссуфа).



«ЗЕНИТ»

ПОКУПКИ ЛЕГИОНЕРОВ НЕ ВЛИЯЮТ НА ГЛУБИНУ СОСТАВА

Несмотря на покупку легионеров в два последних трансферных окна, чемпионы России остаются одной из самых благополучных команд страны в плане лимита. Даже сейчас, несмотря на то что россиян в составе выходит меньше, «Зенит» обладает приличной глубиной состава: со скамейки могут выйти Семак, Зырянов, Файзулин, Быстров.



«РУБИН»

ЧТО БУДЕТ, КОГДА РОМАН ЕРЕМЕНКО СТАНЕТ ФИННОМ?

У казанцев, возможно, самый слабый российский состав. Вся игра держится на легионерах, одним из которых в следующем сезоне станет финн Роман Еременко. Вероятно, «Рубину» придется жертвовать какими-то позициями, выпуская на них россиян. Например, вместо Рондона – Дядюна или вместо Караденица – Касаева.



«ДИНАМО»

ВМЕСТО СОЛОВЬЕВА – ЯНШЕР ИЛИ ИГНАТОВИЧ?

О лимите на легионеров бело-голубые могут пока не думать. В резерве хватает россиян, способных в случае чего заменить партнеров. Например, Граната «страхуют» Колодин и Рыков, Юсупова – Семшов и Сапета. Хотя с переходом Соловьева в «Зенит» ситуация несколько осложнится: легионер Яншер на этой позиции пока выглядит предпочтительнее Игнатовича.



«ЛОКОМОТИВ»

ВРАТАРЬ-ЛЕГИОНЕР

Единственный топ-клуб, у кого в воротах стоит легионер. В «Локомотиве» наблюдается баланс между иностранцами и россиянами – в том смысле что нет четкого разделения по позициям. Например, Торбинский может выйти на фланг, а Павлюченко – в центр нападения. В обороне же одного из варягов способен заменить Бурлак.



КОЛИЧЕСТВО И ПОЗИЦИИ РОССИЯН В СОСТАВЕ

Клуб	Кол-во	Позиции
«Динамо»	6	Вратарь, центральный защитник, крайний защитник, центральный полузащитник, крайний полузащитник, нападающий
ЦСКА	5	Вратарь, центральные защитники, левый защитник, атакующий полузащитник
«Зенит»	5	Вратарь, правый защитник, опорный полузащитник, атакующий полузащитник, нападающий

Клуб	Кол-во	Позиции
«Рубин»	5	Вратарь, центральный защитник, правый защитник, атакующий полузащитник, крайний нападающий
«Локомотив»	5	Крайние защитники, опорный полузащитник, атакующий полузащитник, правый полузащитник
«Анжи»	4	Вратарь, крайние защитники, атакующий полузащитник
«Спартак»	4	Вратарь, крайние защитники, нападающий

АЦ «Нижегородский» (495) 661-60-46
г. Москва, ул. Нижегородская, д. 29, ст. м. «Марксистская»
ПАСПОРТ И ПРАВА
Первый взнос от 0%. Кредит до 7 лет.
Заполните заявку по телефонам:
АЦ «Нижегородский» +7 (499) 258-05-01
АЦ «Первомайский» +7 (495) 780-44-00/10
АЦ «Первомайский» (495) 661-60-46
г. Москва, ул. 9-я Парковая, д. 33, ст. м. «Первомайская» (200 м)
Chevrolet Cruze Платежи: 6600 руб./мес. 253 руб./день
Ford Focus Платежи: 7817 руб./мес. 261 руб./день
Volkswagen Polo Платежи: 4500 руб./мес. 229 руб./день
Kia Rio Платежи: 6300 руб./мес. 244 руб./день
Nissan Qashqai Платежи: 11 000 руб./мес. 417 руб./день
Renault Duster Платежи: 5952 руб./мес. 198 руб./день
Chery Tiggo Платежи: 5500 руб./мес. 201 руб./день
Great Wall Hover H3 Платежи: 11 500 руб./мес. 383 руб./день
Renault Logan Платежи: 5517 руб./мес. 184 руб./день
Daewoo Nexia Платежи: 4017 руб./мес. 134 руб./день
Lada Granta Платежи: 2500 руб./мес. 120 руб./день
UAZ Patriot Платежи: 5517 руб./мес. 167 руб./день
В наличии более 400 новых и б/у автомобилей!
РЕКЛАМА

«Керимов каждый месяц приглашает команду в гости»



Владелец «Анжи» Сулейман Керимов (в центре) любит проводить время с командой.
Фото Сергея Расулова-младшего/ФК «Анжи»



«АНЖИ». Многие футболисты и тренеры теряли покой, узнав, что «Анжи» стал супербогатым клубом. Бывшего директора по связям с общественностью Александра Удальцова **(на фото)** «доставал» агент экс-тренера сборной Англии Эрикссона. Кто еще рвался в махачкалинский клуб и как Сулейман Керимов строил новую команду? Об этом мы спросили Удальцова.

интервью **Николай Роганов**

«ЭТО'О ПОДАРИЛ АДМИНИСТРАТОРУ КВАРТИРУ»

— Говорят, в «Анжи» часто звонят игроки других клубов, просят купить их, чтоб получать большую зарплату.

— Да, практически ежедневно: «Возьмите меня, пожалуйста, в «Анжи». Причем речь идет об игроках приличного калибра, действующих футболистах ведущих клубов Европы — английских, испанских. Понятно, чаще всего у них чисто финансовый интерес. Но «Анжи» никогда не покупал «просящих», все приобретения — часть четко продуманной стратегии развития клуба.

Мне тоже много раз звонили. Самым настойчивым оказался агент бывшего главного тренера сборной Англии Свена-Ёрана Эрикссона: нашел номер мобильника, адрес электронной почты, разыскал меня в «Фейсбуке». Сейчас Эрикссон — технический директор клуба в Эмиратах, а тогда он только устроился на такую же должность в команду из Таиланда. Увидев такую новость, я обрадовался: наконец-то агент от меня отстанет! Нет, все равно звонит: «Контракт в Таиланде составлен таким образом, что его в любой момент можно разорвать. Возьмите, пожалуйста, Эрикссона в «Анжи». В общем, отстал, только когда узнал, что я больше не работаю в клубе.

— Сложно работать со звездами? Роберто Карлос, Это'О...

— У молодых российских игроков пафоса порой в десятки раз больше. Роберто Карлос — настоящий лидер, сумел сплотить команду. Под его имя стало проще покупать именитых игроков, тех же бразильцев. Пример — Жусилей, игравший за сборную. Мы до сих пор периодически созваниваемся и переписываемся с Робиком. Общение с игроком такого масштаба для меня неоценимый опыт.

Роберто не боится Дагестана, Махачкалы. Он рассказывал про бразильские фавелы (трущобы в пригородах. — **Прим. ред.**), куда без охраны не пойдешь. Когда он туда приезжает, его охраняет вице-чемпион Бразилии по джиу-джитсу под два метра ростом.

Роберто приглашал в гости в Бразилию администратора клуба Марата Батырова. Для похода в фавелы давал Марату двоих охранников. А в Махачкале команда периодически гуляет по городу, и ничего.

Марат, кстати, отличный администратор, игроки его ценят. Года полтора назад Это'О подарил ему квартиру в Махачкале. Настолько был восхищен его профессиональными качествами.

«ДЕЛАЛИ ПРЕДЛОЖЕНИЕ ИРЖИ ЯРОШИКУ»

— Вам приходилось заниматься трансферами?

— В основном я занимался своими вопросами, но, случалось, Гѐрман Ткаченко (член совета директоров «Анжи». — **Прим. ред.**) интересовался моим мнением, советовался. Например, в первое трансферное окно, когда нужно было в короткий промежуток времени сформировать команду.



Дагестанская бурка очень идет Роберто Карлосу.
Фото Сергея Расулова-младшего/ФК «Анжи»

В первой же игре нового «Анжи» серьезную травму получил центральный защитник Жоао Карлос, и возникла необходимость срочно найти ему адекватную замену. До закрытия трансферного окна оставалось несколько дней. Возникла кандидатура Малхаза Асатиани, которого я знал по работе в «Локомотиве». Позвонил ему, но он, видимо, не поверил в серьезность проекта. Пробовали договориться и с Иржи Ярошиком, он тогда играл в «Сарагосе». Мне показалось, Иржи смутил цейтнот — нужно было быстро принять решение. Думаю, он теперь жалеет, что не решился на переход. В итоге удалось договориться с брянским «Динамо» и купить Лешу Игонина, хорошо знакомого Гаджи Гаджиева. Леша, кстати, подружился с Самюэлем Это'О, тот даже помогал ему через врачей «Барселоны» с лечением — звонил, договаривался.

— Ошибки в трансферах случались?

— Многие говорят, что ошибкой стала покупка Тарделли. В чемпионате Бразилии он забил невероятное количество голов. Почему у нас не заиграл, сказать сложно. На тренировках было видно, что очень техничный, а в матчах — как отрезáло. С другой стороны, клубу удалось его выгодно продать, практически за те же деньги, что и купили.

– А Самба почему так неожиданно уехал?

– Несмотря на грозный вид, Самба – очень чувствительный и ранимый. Семейные ценности для него всегда выше работы. Супруга не захотела переезжать в Россию, и связано это было в первую очередь с вопросами образования детей. Крис по многу раз в день с ней созванивался, каждый выходной старался выбраться домой. Самба очень нравилось работать с Гусом, это было видно. Он легко влился в коллектив, где много франкоговорящих игроков. Думаю, если «Куинз Парк Рейнджерс» вылетит из Премьер-лиги, Самба не останется без хорошей команды.

МЕТОДЫ КРАСНОЖАНА ЭТО'О ПОНИМАЛ НЕ ВСЕГДА

– Какой трансфер стал самой большой удачей?

– Главная удача, что за полтора-два года Сулейману и Герману удалось создать команду, рабочий коллектив.

Важная роль в клубе отводится и помощникам-переводчикам. В этом плане «Анжи» повезло. С португалоговорящими ребятами работает Гриша Тихонов, раньше помогавший Максиму Головлеву в ЦСКА. Кроме ежедневной работы, Гриша занимается практически всеми личными делами ребят и их семей: заказ ресторанов, автомобилей, авиабилетов и прочее. Такой огромный объем работы далеко не каждый потянет.



Франкоговорящим ребятам помогает Филипп Борисов. Выпускник МГУ, работал в структурах МИДа и в протокольной службе Германа Грефа в Сбербанке. Признаться, мы не верили, что удастся его заполучить. Наверное, помогло, что Филипп любит футбол и даже играет на любительском уровне.

Это'О – парень с характером, это не Роберто Карлос. Камерунец требует к себе чуть больше внимания, держится как лидер, все время на небольшом возвышении. И тут дипломатические способности Филиппа как нельзя кстати. Он столько времени помогает именитому нападающему, но до сих пор с ним на «вы». Это'О от этого кайфует.

Когда я только пришел в клуб, увидел странную картину: игроки стоимостью по нескольку миллионов евро роются в контейнерах с чистой формой, выискивая свою игровую футболку. Сейчас все отлажено. Когда показывают предматчевую раздевалку, посмотрите: форма аккуратно уложена, бутсы чистые, все готово. Это не мелочи.

В «Локомотиве» однажды был скандал. Да Кошта в Баковке, выйдя на крыльцо, бросил бутсы администратору: «Неси». Стоявшие рядом Лоськов и Сычев сказали: «Не вздумай». Возник конфликт. Да Кошта вообще не очень дружит с головой, хотя играет ею неплохо.

– Почему ушел Юрий Красножан, отработав меньше двух месяцев?

– Когда он пришел, генеральным директором клуба был Созиев. Многие писали, что Созиев чуть ли не агент Красножана, хотя на самом деле это не так. Но именно Созиев рекомендовал Сулейману его взять.

Тогда были различные мнения в команде. Герман Ткаченко говорил, что нужен иностранец, то есть Хиддинк, а Созиев был уверен, что Красножан отлично справится. В итоге с Красножаном подписали пятилетний контракт.

Здесь нужно отдать должное Ткаченко – как только Сулейман принял решение о назначении главным Красножана, Герман сразу сказал: «Мы одна команда, и у нас одни цели».

Гус Хиддинк отлично тренирует «Анжи», а Свен-Ёран Эрикссон пусть катится куда подальше. Фото Сергея Расулова-младшего/ФК «Анжи»

Красножан – сильный тренер, но после работы с игроками другого уровня ему сложно было перестроиться. Это'О и Роберто Карлос требовали повышенного внимания и определенного подхода, необходимо было считаться с их авторитетом и статусом, прислушиваться к ним.

В методике работы Красножана много работы в тренажерном зале со штангой. На предсезонке он стал «закачивать» команду. Это'О не саботировал занятия, работал вместе со всеми, но просил объяснить, зачем они нужны. Мол, я двадцать лет в футболе, коуч, давай хотя бы поговорим, зачем мне штанга. Такие вопросы возникали не раз.

КАК ХИДДИНК ПОМИРИЛ ЖИРКОВА И ЭТО'О

– Говорят, Хиддинк – потрясающий психолог. В чем это проявляется?

– После проигранного матча в раздевалке «зарубились» Это'О и Жирков – слово за слово, возник конфликт. Хиддинк все видел, но в раздевалке не стал вмешиваться. На следующее утро Гус говорит им: «Я видел, у вас какой-то спор, встречаемся в 12.00 в лобби. Кто придет позже, платит 100 евро за каждую минуту опоздания».

Гус пришел в 12.15, видит – ребята сидят друг напротив друга и мирно беседуют. Подошел и спрашивает: «Вы хорошо поговорили?» – «Да, все отлично». Посмеялись, пожали друг другу руки и разошлись.

Гус погасил конфликт в самом зародыше. Если бы этого сразу не сделал, за Это'О заступились бы франкоговорящие игроки, за Жиркова – россияне, ну и началось бы...

СЛОВА

Гус всегда спокойный, он не грузит игроков.

Гус практически всегда спокойный, не грузит игроков. У Красножана первое теоретическое занятие длилось чуть ли не два часа, а Гус первым делом сказал: «Я не провожу теорию дольше двадцати минут, все равно вы больше не запомните».

– По какому трансферу договаривались дольше других?

– С Жирковым, наверное. В его покупке большая заслуга Ткаченко. Хороший пример, кстати, что футболиста надо знать от и до. Нельзя просто сказать: «Вот тебе зарплата миллион, давай к нам». Известно, Юра коллекционирует предметы времен Великой Отечественной войны, у него большой личный музей. Во время переговоров Жиркову подарили настоящую немецкую военную форму. Понятно, не самый главный аргумент, но такое внимание здорово повлияло на решение Юры.

ИНОГДА ИГРОКИ «АНЖИ» РЕШАЮТ ВОПРОСЫ НАПРЯМУЮ С КЕРИМОВЫМ

– Владелец клуба Сулейман Керимов часто общается с командой?

– В мае 2011 года Сулейман организовал поездку всей команды на финал Лиги чемпионов «Барселона» – «Манчестер Юнайтед» на «Уэмбли». Отличное мероприятие для строительства коллектива. Однажды на сборы в Австрию пригласили танцора из всемирно известного ансамбля «Лезгинка». Он учил футболистов танцевать. Беня Ангбва выглядел просто шикарно!

– Керимов часто решает вопросы сам?

– Долгие переговоры были по Траоре, и Сулейман принимал в них участие, летал на Украину к Мкртчану (владелец «Кубани». – **Прим. ред.**), у которого там бизнес. Траоре мог и раньше в «Анжи» оказаться, но сначала сделали выбор в пользу Тарделли.

У Керимова искреннее и фанатичное отношение к команде. Практически каждый месяц он приглашал весь коллектив в гости или в ресторан. Сулейман к каждому подойдет, спросит, как дела, какие проблемы. Ребята видят, что нужны, что владелец клуба искренне за них переживает.

У игроков есть номер телефона Керимова, они могут позвонить ему в случае чего. Был такой эпизод – Созиев решил уволить директора организационного департамента Балашова. Роберто Карлос поинтересовался у Созиева, почему увольняют Балашова. Созиев сказал: «Это решение не мое, а Керимова». Роберто Карлос тут же позвонил Керимову и услышал в ответ, что Сулейман не принимал такого решения. Балашова оставили в клубе.

Или, например, у Одила Ахметова родилась дочка. Он решил купить квартиру в Москве. Обратился к Керимову – у него строительная компания. Сулейман предложил ему квартиру в рассрочку на выгодных условиях.



Бенуа «Беня» Ангбва в «Анжи» научился танцевать лезгинку. Фото Эдуарда Смирнова



Ребята играют в футбол не только на поле, но и на приставке. Фото Сергея Расулова-младшего/ФК «Анжи»

ОСТАВАЙСЯ ВСЕГДА МУЖЧИНОЙ
НОВИНКА! Уникальный по своим свойствам и действию препарат 100yak.
Увеличение полового органа без операции и полное восстановление потенции, эрекции в первоначальное состояние. Лечение аденомы и простатита! Не БАД.
1 упаковка (30 капсул) – 3 800 рублей
Телефон в Москве: 8(495) 77-10-330. Наш сайт: www.100yak.com
Для писем: 101000, г. Москва, а/я 303, ООО «Здоровье»
ИМЕЮТСЯ ПРОТИВОПОКАЗАНИЯ, НЕОБХОДИМО ОЗНАКОМИТЬСЯ С ИНСТРУКЦИЕЙ
ОГРН 1077760626217, Юр. адрес: 115522, Москва, Пролетарский пр-т, д. 6
реклама

13

Пьет ли Риксен? Зачем Бояринцев

13-й НОМЕР. Без прошлого нет будущего, особенно если в прошлом было много интересного. «ССФ» открывает новую рубрику – теперь мы будем вспоминать, о чем писали в предыдущие годы в данном конкретном номере. Что изменилось в жизни героев, кто незаслуженно забыт, какие вопросы стоит поднять вновь… Сегодня вспоминаем 13-й номер.

ГЕРОЙ ОБЛОЖКИ



№13, 2011 год

Фернандо РИКСЕН
экс-защитник «Зенита» в эксклюзивном интервью «ССФ»: «Я в «Зените» пил. Что скрывать…»

Спустя два года о делах бывшего защитника «Зенита» рассказывает друг футболиста – журналист Sport Wereld Ким Меленаре.

– Чем занимается Фернандо? До него не дозвониться!

– Мне это знакомо. Риксен продолжает учиться на тренерских курсах. Повышая квалификацию, объездил всю страну. Помимо этого играет за «Фортуну» («Фортуна» из Ситтарда выступает в первом голландском дивизионе. – **Прим. ред.**), и тренирует небольшую команду. Учитывая, что живет в Бельгии, а вся работа – в Голландии, свободного времени у него немного.

– И как тренерские успехи?

– Фернандо растет: с ним по многим вопросам советуется главный тренер «Фортуны», а команда идет в середине таблицы – явный прогресс по сравнению с прошлым сезоном. Несмотря на то что Фернандо 36 лет, уже идут разговоры о продлении контракта. Играет он немного – в этом сезоне провел на поле всего 8 матчей, но для поддержания должной атмосферы и командного духа в раздевалке Фернандо неоценим. Не исключено, что по завершении карьеры игрока Риксен останется в «Фортуне» в роли тренера или директора, ведь именно в этой команде он начинал профессиональную карьеру и для местных болельщиков является иконой.

– Два года назад Фернандо то и дело рассказывал о своей подруге Веронике, приехавшей к нему из Санкт-Петербурга. Они до сих пор вместе?

– Да, и, насколько мне известно, они теперь муж и жена! А вот детей пока нет.

– Что с режимом? В интервью «ССФ» Риксен признался: в «Зените» у него были проблемы с алкоголем…

– При таком графике не до алкоголя! Он в 8 утра выезжает из дома и поздним вечером возвращается.

– Вспоминает ли Фернандо о своей карьере в России?

– Довольно часто. Вспоминает о работе с Диком Адвокатом, с ностальгией рассказывает про шикарные условия в «Зените». Говорит, команда из Санкт-Петербурга легко решала вопрос с проблемными позициями. Нужен полузащитник оборонительного плана – за 20 млн приходит Тимощук. Нужен атакующий хав – приходит 30-миллионный Данни... В этом плане российские гранды, конечно, убежали далеко вперед лидеров чемпионата Голландии.

– Поговаривают, Адвокат может вернуться в Россию и вновь возглавить «Зенит». Риксен не собирается в Санкт-Петербург?

– Уверен, он бы с удовольствием. Но к концу сезона из молодежной сборной освободится Кор Пот, также хорошо знакомый Адвокату...

ИЗ ИНТЕРВЬЮ РИКСЕНА «ССФ» 2011 ГОДА

– Я выглядел бы полным клоуном, если бы начал отрицать, что у меня были проблемы с алкоголем. Когда человек одинок – а моя семья была далеко, я почти не играл, – он ищет какой-то выход. Ночная жизнь помогает легче переносить заботы. Но я всегда понимал, что это приносит гораздо больше проблем, нежели позитива. Тем не менее было тяжело остановиться. Когда начинаешь пить, трудно отказаться от следующей порции спиртного, поэтому сидишь до «посинения». Знаешь, такое состояние, что не слушаются ноги. Это мне мешало в жизни, но, с другой стороны, я не делал никому ничего плохого: не бил, не оскорблял, ни у кого ничего не крал...

Был ли я самым пьющим в «Зените»? Скажу так, я не особо выделялся на фоне других. Просто я никогда не шифровался и не выпячивал то, чего нет.

КСТАТИ

Летом 2006 года Дик Адвокат пригласил Риксена с собой в «Зенит» (до этого они вместе работали в шотландском «Рейнджерс»). Первоначально 30-летний голландец был взят в аренду, но в ноябре того же года его трансфер был выкуплен. В конце лета 2009 года «Зенит» расторг контракт с игроком. В России Риксен сыграл 40 матчей, забил 2 мяча.

ГДЕ ДРУГИЕ ЖК-ЛЕГИОНЕРЫ РФПЛ?



№13, 2010 год

Три года назад «ССФ» вспоминал самых заметных легионеров, покинувших РФПЛ. Где они сейчас?

Алехандро ДОМИНГЕС
Экс-полузащитник «Рубина», Аргентина
В 2010 году – «Валенсия» (Испания)
Сейчас – «Райо Вальекано» (Испания)

Даниэль КАРВАЛЬО
Экс-полузащитник ЦСКА, Бразилия
В 2010 году – «Аль Араби» (Катар)
Сейчас – без клуба

Квинси ОВУСУ-АБЕЙЕ
Экс-нападающий «Спартака», Голландия
В 2010 году – «Аль Садд» (Катар)
Сейчас – «Панатинаикос» (Греция)

Уво Мусса МААЗУ
Экс-форвард ЦСКА, Нигер
В 2010 году – «Монако» (Франция)
Сейчас – «Этуаль дю Сахель» (Тунис)

Иржи ЯРОШИК
Экс-полузащитник ЦСКА и «Крыльев Советов», Чехия
В 2010 году – «Сарагоса» (Испания)
Сейчас – «Спарта» (Чехия)

Ян КОЛЛЕР
Экс-нападающий «Крыльев Советов», Чехия
В 2010 году – «Канн» (Франция)
Сейчас – завершил карьеру

СВЕРИМ СЛОВА



№13, 2012 год

Денис БОЯРИНЦЕВ
полузащитник «Торпедо» – в интервью «ССФ»:

– Могу неделю не бриться. Обычно беру бритву в руки после матча. Больше месяца отращивать бороду не получалось. Колючее удовольствие. Щетина у меня светлая, поэтому колоритной бороды а-ля томский купец не выйдет.

А КАК СЕЙЧАС?

– Зимой на сборах отрастил бороду. Первые три-четыре недели было неудобно, а потом даже понравилось, она сама собой как-то укладывается, совсем не мешает. Когда в Москву вернулся и посмотрел в зеркало, понял: жалко сбривать такую красоту. Ребята в «Торпедо» подшучивают, спрашивают, не хоккеист ли я. В КХЛ как раз плей-офф, там ребята на фарт не бреются…

Родители не одобряют, говорят, выгляжу старым. И потом, спортсмен должен быть всегда выбрит и подтянут...

№13, 2012 год

Артем ДЗЮБА
нападающий «Спартака» – в интервью «ССФ»:

– Над кем в «Спартаке» чаще всего подшучивают? Больше всех Макуше (Евгений Макеев. – **Прим. ред.**) достается. Ему часто говорят, что на братьев Березуцких похож. Или на крокодильчика. А он кричит, что шикарный, вылитый Брэд Питт. Или над его техникой начинаем прикалываться: «Буратишка ты».

А КАК СЕЙЧАС?

– Как и раньше, подкалываем Макеева. Но Женька в последнее время прибавил – стал шутить, причем порой даже лучше меня. Сразу видно, чья школа. Я работал над этим каждый день, и под моим чутким руководством у Макеева развилось отличное чувство юмора. Парень в принципе обучаемый, молодец!



№13, 2010 год

Михаил ГРУШЕВСКИЙ
актер, пародист, болельщик ЦСКА – в интервью «ССФ» (о своей роли в успехе армейцев – команда вышла в четвертьфинал Лиги чемпионов, а Грушевский был на победном матче в Севилье):

– Конечно, мои талисманские способности могли сыграть какую-то роль.

А КАК СЕЙЧАС?

– Талисман ЦСКА? Нет, это все были шутки братьев. Меня приглашало руководство, я летал с командой как друг. Не хочу присваивать себе лишнюю славу.

Теперь я, скорее, антиталисман, потому что осенью 2011 года произошла забавная история. Должен был лететь в Милан на игру «Интер» – ЦСКА (последний матч группового этапа Лиги чемпионов – **Прим. ред.**), но по ошибке взял не тот паспорт. Выяснилось это уже в аэропорту, на паспортном контроле. Пришлось возвращаться домой. И без меня ЦСКА вышел в плей-офф! Думаю, именно моя ошибка с паспортом сыграла решающее значение. С тех пор я всем говорю: нет меня на выездном матче, и все складывается как надо.

ПРОГНОЗ «ССФ»



№ 13, 2011 год

«Сайт www.transfermark.de оценивает стоимость 24-летнего Халка, чей контракт с «Порту» действует до июня 2014 года, в 21 млн евро. При этом 100 млн отступ-

у борода? Как дела у Перетурина?

ных в контракте никуда не делись...

Впрочем, по информации португальских СМИ, они не помешают Халку покинуть «драконов» в летнее трансферное окно. «Порту» не станет упираться и назначит за форварда компенсацию порядка 30 млн евро. Потенциальные покупатели все же те – топ-клубы АПЛ».

P.S. 3 сентября 2012 года Халк перешел в российский «Зенит», став самой дорогой покупкой в истории нашего футбола. Сумма трансфера бразильского форварда оценивается в 60 млн евро.

СКАЗАНО!



№ 13, 2009 год

Сергей СЕМАК полузащитник «Рубина» и сборной России:

– О если бы мне поступило соответствующее предложение из Лихтенштейна, я бы с удовольствием на него откликнулся! Когда мы с Игорем Акинфеевым прогулялись по Вадуцу, в полной мере успели оценить местные красоты. А низкий уровень налогов в этом государстве – огромный плюс и стимул для смены места жительства. Да и Германия с Австрией близко, можно на горных лыжах покататься или старшего сына на матчи «Баварии» свозить... Жаль, за местную сборную я, увы, уже не смогу сыграть (*смеется*).

P.S. 6 августа 2010 года Семак перешел в «Зенит», подписав контракт на 2,5 года.

ВОПРОС РЕБРОМ



№13, 2009 года

Почему в «Зените» нет питерцев?

Четыре года назад «ССФ» писал о том, почему в составе «Зенита» не появляется питерская молодежь. Мол, и игроки талантливые есть, и тренеры стараются, а толку нет.

А КАК СЕЙЧАС?

Появление доморощенных игроков зависит от работы дубля и клубной академии. Их взаимодействие в «Зените» по-прежнему далеко от идеального.

Академию «Зенита» с 2009 года возглавляет голландец Хенк ван Стее. Помогает ему Василий Костровский – многолетний директор школы «Смена», которая и была преобразована в академию. Юные зенитовцы по-прежнему заметны на российских соревнованиях в разных возрастах, становятся чемпионами и призерами, а в этом году сборная Санкт-Петербурга, составленная в основном из «академиков», заняла второе место на престижном мемориале Гранаткина, уступив лишь юношеской сборной России. «У нас чудесные ребята, – говорят в академии. – Берите их в молодежную команду и доводите до основы!».

Отвечать за то, что питерская молодежь не может перепрыгнуть из академии во взрослый «Зенит», приходится главному тренеру «молодежки» Анатолию Давыдову. Говорят, большинство игроков поступают к нему совершенно неготовыми к взрослому футболу. Вопрос «почему» стоит адресовать руководству академии, но оно, в свою очередь, все валит на Давыдова.

Последний удар по работе тренера – подписанный контракт с 19-летним хавбеком «Динамо» Иваном Соловьевым. Давыдов в прессе не стал высказывать точку зрения по этому поводу, но всем и так известно: он очень недоволен трансфером. Теперь шансы его воспитанников Ребенко и Евсеева попасть в основной состав эфемерны, они лишь тренируются с главной командой. Еще один молодой талант «Зенита», Илья Зуев, вовремя все понял и уехал в «Томь». Приезд Соловьева – минус одна вакансия, которую мог бы заполнить кто-то из питомцев Давыдова.

Перспективная молодежь в «Зените» есть. Например, Спаллетти отметил талант перешедшего в этом сезоне из академии в «молодежку» нападающего Алексея Гасилина. Но чтобы из него вырос новый Кержаков или Аршавин, Гасилину должны дать шанс. Можно согласиться с мнением бывшего главного тренера «Зенита» Властимила Петржелы: при нынешних задачах и ориентирах клуб скорее купит очередного легионера вроде Халка или Витселя либо будет искать готовых российских игроков – в свое время так пришли в команду Зырянов, Широков, Файзулин, Семак. Шансы молодежи «Зенита» по-прежнему минимальны. Как бы ни старались питерские таланты и их тренеры...

РОЗЫГРЫШ



№13, 2009 год

Дизайнер «ССФ» на 1 апреля стал Петром Чехом!

КАК ЖИВЕШЬ?



ВЛАДИМИР ПЕРЕТУРИН

Легендарный ТВ-комментатор два года назад был одним из героев 13-го номера «ССФ». Каку него дела сегодня?

– После инсульта восстанавливаюсь. Динамика вроде положительная, но пока лежу. Делаю гимнастику, лекарства принимаю. Приезжают врачи, массажисты. Правда, все денег стоит. Пенсии, 15 тысяч, не хватает: курс лечения стоит 70–80 тысяч плюс сиделка, лекарства. Но сын зарабатывает, у жены пенсия...

– Футбол смотрите?

– Телевизор постоянно включен на спортивном канале, так что я в курсе всего. На радио даю интервью. Приезжают разные телевизионные компании, не только московские. Голландцы были прошлой весной, украинцы, 10 апреля жду белорусов. Надеюсь, если поправлюсь, «Футбольное обозрение» на сайте «Советского спорта» продолжит выходить...



ПАВЕЛ ПОГРЕБНЯК

Нападающий сборной России год назад с помощью корреспондента «ССФ» готовил в Англии борщ. Интересно, открыл ли Погребняк для себя что-то новое из кулинарии за минувший год?

– Пельмени! Лепили всей семьей – супруга Маша и (*смеется*) три кабана (у Погребнякa – два сына. – **Прим. ред.**).

– И как, получилось? Вот борщ удался на славу...

– Это да! Но и пельмени были вполне.

– Что еще нового случилось за последнее время?

– Недавно ездил в гости к Тимощуку. Он мне достал хорошие билеты на игру «Баварии» с «Арсеналом». Кстати, на стадионе нас кормили. Только борща в меню, увы, не было (*смеется*).

№13: НАШ ФОТОРЯД

№13, 2009 год – заслуженный тренер России Гус Хиддинк

№13, 2010 год – Александр Чивадзе и будущий мега-эксперт Александр Бубнов – на тренировке сборной СССР

№13, 2010 год – стритрейсер Кейсуке Хонда

№13, 2010 год – в гостях у Ари

№13, 2013 год – Павел Погребняк готовит борщ











Подготовили Игорь Борунов, Максим Ляпин, Николай Роганов, Дмитрий Туманов

Есть ли жизнь на Марсе?



Юрий Розанов 17 лет в спортивном эфире, последний год – на Украине. Насмотрелся всякого, поэтому его взгляд на объединенный чемпионат достоин внимания.
Фото Любови Сысоевой

ЮРИЙ РОЗАНОВ. Отработав вместе с Василием Уткиным на Евро-2012 в качестве приглашенной звезды украинского телеканала «Футбол», летом прошлого года Юрий получил лестное предложение продолжить сотрудничество. Как говорится, а вы, Штирлиц, останьтесь.

Все обдумав, взвесив за и против, Розанов решил на время задержаться в Киеве. Нынче он наставляет на путь истинный молодых коллег, комментирует матчи первенства Украины и участвует в еженедельном ток-шоу. В свете продолжающихся по инерции дискуссий об УКРОПе, объединенном чемпионате двух стран, лучшего эксперта по украинскому футболу в России, пожалуй, не сыскать…

текст **Андрей Ванденко**

ПОДКОП ПОД ФИФА

– Если назову вас, Юрий, крупным специалистом по украинскому футболу, это вряд ли будет преувеличением. По крайней мере, вы знаете о его реальном состоянии больше тех, кто сидит в Москве.

– Допустим. И?

– Оцените через эту призму перспективы объединенного чемпионата, которым нас пугают.

– А вам страшно?

– Да не особо.

– И на Украине не боятся. Если объявить референдум, эта идея здесь не прокатит. Впрочем, и в России, думаю, результат будет таким же. Болельщики не поддержат.

– Ностальгическая тема не пробивает?

– Очень даже, тем не менее она не является катализатором желания вернуться в Советский Союз хоть в каком-то качестве. Это ментальный вопрос.

К тому же есть ощущение, что объединенный чемпионат убьет футбол в Ужгороде, Николаеве, Запорожье, где-то еще. Такая перспектива на Украине никого не может радовать.

С другой стороны, позиция пока выжидательная. На словах все вроде бы против, но ставки растут, суммы, которые обещают влить в новый турнир, продолжают повышаться…

– В Киеве и Донецке ждут, пока Москва поглубже зачерпнет из денежного мешка?

– Не думаю. Если пофантазировать, идею с объединенным чемпионатом можно было бы продавить, после того как лодку начал бы раскачивать Румменигге с G-14. «Барселона», «Реал», «Милан», «Интер», «Ювентус», «Бавария», «МЮ», ну вы помните…

Так или иначе это подкоп под ФИФА и УЕФА. Если бы тем четырнадцати клубам удалось добиться своего, образовалась бы брешь, куда могло бы просочиться первенство России и Украины. В противном случае реальных шансов не вижу. Нет механизма реализации.

УЕФА – очень бюрократическая система. Вопрос с видеоповторами никак не решается, что говорить о более масштабных вещах.

– А то, как Россия сделала предложение Украине, не показалось вам бестактностью? Вызвали в офис «Газпрома», словно на ковер к начальнику…

– Предложите правильный сценарий.

– Когда дорогого гостя хотят уважить, его усаживают во главе стола, поят, кормят, ублажают… Теперь поздняк метаться.

– На мой взгляд, первая встреча не предполагала дружеского застолья. Скорее, она напоминала бросание камешков в воду и наблюдение за тем, как и куда пойдут круги. Не даю оценок, хорошо это или плохо, прекрасно или отвратительно, однако поступок имеет внутреннюю логику: отслеживание реакции.

Безусловно, информацию о миллиарде украинцы восприняли иначе. Не скажу, что совсем по-другому, но с большей заинтересованностью.

СЛОВА

Объединенный чемпионат может быть жестко навязан сверху. Только так.

ПРОТЕКШИЙ ПОТОЛОК

– Значит, все-таки вопрос цены?

– Печально, если деньги станут решающим аргументом. Но и они не спасут от взаимных подозрений. Давайте попытаемся представить себе не первый тур объединенного чемпионата, а хотя бы четвертый или пятый. Конспирологические версии зазвучат в полный голос, вне зависимости от того кто окажется во главе турнирной таблицы.

Если в квартире протек потолок, в этом точно виноват сосед сверху. Ах, не он? Все равно не поверим, быть не может, чтобы тот оказался непричастен! Увы, иначе мы не умеем. Свалим ответственность на другого, сами не признаем ошибку.

Футбол не должен быть локомотивом для гигантской страны, он не может опережать общество в развитии. Спорт – лишь зеркало. Пока автодороги останутся плохими, а чиновники будут рассматривать государственные посты как инструмент для получения взяток, глупо рассчитывать, что российские и украинские клубы сыграют между собой в полуфинале Лиги чемпионов.

– Идея объединенного чемпионата тоже ведь возникла спонтанно. Как ответка на нанесенную обиду.

– Не уверен. В России бытует мнение, будто это реакция на наказание питерского «Зенита» после матча с московским «Динамо». Знаю футбольных людей, ратовавших за объединение еще года полтора назад. Утверждать наверняка не возьмусь, но у меня ощущение, что тема зрела.

– Однако, согласитесь, когда пытаются договориться, не заявляют о потенциальном партнере: «Весь мир – за, а Баба Яга – против». Это слова президента ЦСКА Гинера о главе Федерации футбола Украины Конькове. Подобными речами можно лишь оскорбить, а не сделать союзником.

– Если вдруг дойдет до серьезного разговора (хотя, повторяю, слабо верю в подобное развитие событий), то, с чего начиналось, не будет иметь ровным счетом никакого значения. У людей короткая память. Объединенный чемпионат может быть жестко навязан сверху. Только так.

«ОДНОКЛАССНИКИ»

– Но с тем, что объединение усилит турнир, вы ведь спорить не станете, Юрий?

– Разве я спорю? Мы с вами, что называется, отыгрываем площадь, обсуждаем тему, на которую модно сейчас полемизировать, хотя оба прекрасно понимаем, что пока нет предмета для серьезного разговора. Нечего детализировать, рано. Это напоминает диспут из фильма «Карнавальная ночь» о том, есть ли жизнь на Марсе, что, как мы помним, науке доподлинно неизвестно…

СЛОВО – НЕ ВОРОБЕЙ

– Теперь я понял, кому адресована фраза «язык до Киева доведет». Здоровеньки були, пане Юрію!

– И вы будьте здоровы. Когда ехал сюда, думал, что легко найду общий язык с местной публикой, если стану начинать и заканчивать разговор фразой по-украински. Благо знаю много подобных присказок. В конце концов, я наполовину белорус…

За месяц, который мы с Васей провели здесь, все получалось так хорошо, что грех было не попытаться продлить это состояние. Да и я успел проникнуться. В день киевского финала мы обедали с руководством канала, подводили некоторые итоги, тогда и прозвучал парафраз на известную тему: «А переезжайте-ка, Савва Игнатьевич, к нам жить». Василий сразу ответил: «Не могу». Я же поддержал шутливый тон: «Почему бы и нет?».

Так и бывает: слово – не воробей. Начали предлагать всерьез, я призадумался. Прикольно на шестом десятке взять и все поменять. Хотя если бы на «Плюсе» это встретили в штыки, никуда бы не уехал…

– Вы в творческом отпуске?

– Считайте, в командировке.

– «Футбол» – канал Рината Ахметова?

– Его. Но для меня это не имеет большого значения. Люди, хорошо со мной знакомые, подтвердят: всегда говорю то, что думаю.

– Тем не менее с владельцем «Шахтера» вы общались?

– За последние полгода – нет. Однажды было, но очень давно.

– Что вменяется вам в обязанности?

– Натаскиваю молодых комментаторов, регулярно участвую в ток-шоу «Великий футбол»…

– На русском название звучит не столь амбициозно: не великий, а лишь большой…

– Верно, игра слов, и никакой распальцовки.

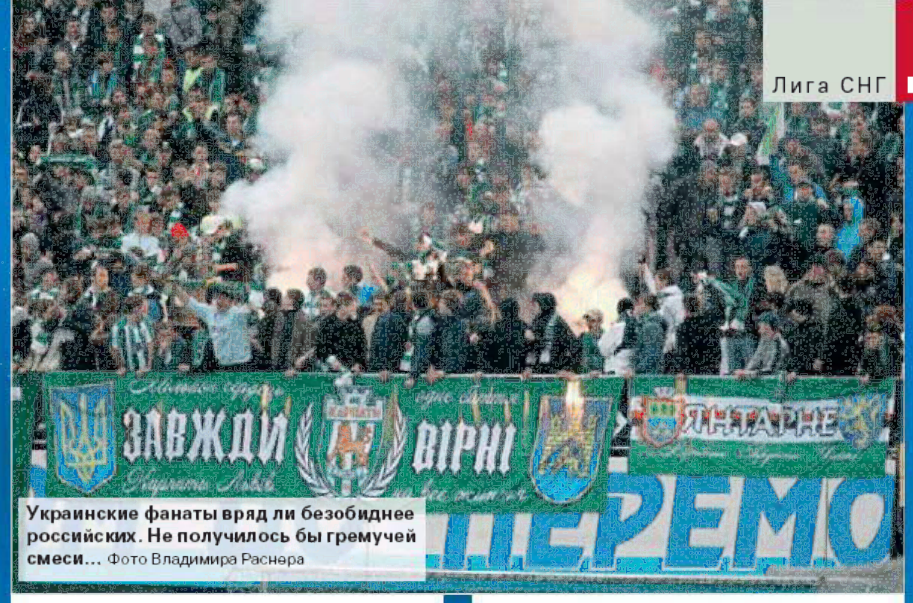

Украинские фанаты вряд ли безобиднее российских. Не получилось бы гремучей смеси... Фото Владимира Раснера

Вы предлагаете сразу обсудить потенциал нового турнира? У нас нет проблем с логистикой, с тем, как «Зенит» или ЦСКА будут добираться, например, в Луцк, где нет подходящего аэропорта? Если от всего этого оторваться и повитать в облаках, можно сказать, что футбольные плюсы имеются и объединенное соревнование двух стран станет сильнее, чем автономные первенства.

Если же сравнивать, то украинский чемпионат объективно послабее российского.

– Действительно?

– Вот и вы туда же... Затянувшаяся клубная междоусобица, традиционно плохие поля, не до конца, скажем мягко, продуманный переход на календарь «осень–весна», закомплексованность, из-за того что российский слон – самый большой слон в мире, а Лигу чемпионов никак выиграть не можем – все это вместе взятое привело к печальному результату: мы с легким недоверием относимся к нашему чемпионату. А зря.

Российская премьер-лига – турнир очень приличного уровня. Когда-то его сравнивали с голландским высшим дивизионом, но сейчас и вопроса такого нет. Конечно же наша лига предпочтительнее. Да, Испании, Англии, Германии и Италии мы уступаем, но параллели с Францией уже возможны.

И украинский чемпионат растет. Есть четыре команды, каждая из которых гарантированно была бы в верхней части турнирной таблицы в России. Хотя, наверное, все же не четыре, а три. Не скажу даже, какие именно. Тем не менее это высокий уровень. Вот кто-то у нас записной середняк?

– Сегодня, пожалуй, «Динамо», «Локомотив». С определенными оговорками.

– Ну да, «железнодорожникам» пока не везет, динамовцы постепенно поднимаются, но – вот убейте меня! – не вижу, чем и те, и другие лучше «Днепра». Кроме, может, трат на трансферы.

Чуть ниже – «Черноморец», напоминающий «Амкар» рахимовских времен: вроде бы ничего особенного, а пойди-ка, подступись. Немного послабее, но такого же типа «Ильичевец» под Павловым, донецкий «Металлург» – красивый, хотя слегка и безалаберный. Эти команды из российского чемпионата не вылетели бы. Итого уже семь.

– Но говорят, чуть ли не половина украинских клубов принадлежит Ахметову, а оставшиеся – Коломойскому.

– Говорят... И термин «одноклассники» употребляется обеими сторонами с равным рвением. Тот самый вариант, когда в своем глазу бревна не видно. Это есть.

– Серьезная помеха!

– Согласен. А как ее изжить? Позвать Шарикова и поделить поровну? Выход, собственно, один: ждать, пока эти команды поставят перед собой серьезные задачи и попробуют их решить. Тогда с «Шахтером» и киевским «Динамо» по-настоящему смогут бороться не только «Днепр» и «Металлист». Но проблему не решить, если не иметь соответствующих финансовых возможностей...

МЕССЕДЖ НА ВЫРОСТ

– С Донецком и Киевом другим украинским клубам тягаться сложно. К слову, как вам кажется, почему Луческу тянул с продлением контракта с «Шахтером»?

– Понятия не имею. Он объяснил, что ждал разговора с акционером, что логично. Мне представляется, у Ахметова есть повод для претензий к тренеру. Задача, которая ставилась перед командой, не выполнена.

– Пройти Дортмунд или выиграть лигу?

– Взять Кубок чемпионов – все же месседж на вырост, на перспективу. Не считаю, что такая цель достижима в течение года или двух. Это на более отдаленный срок. Но в матчах с «Боруссией» команда не показала уровня игры, который демонстрировала осенью, стала похожа на «Шахтер» двухлетней давности. Вина в этом Луческу? Не могу сказать. Тут много объективных вещей, начиная с того, что типажно донецкая команда для Дортмунда удобна, а «Боруссия» для «Шахтера» – нет.

С другой стороны, назрели кадровые перемены, нужны новые игроки. Не хватает второго нападающего, беда на левом фланге обороны и в опорную зону надо кого-то покупать.



Владелец «Днепра» Игорь Коломойский... Фото РИА Новости

В то же время вспоминаю, что каждый год при относительно раннем вылете команды из европейского турнира начинались разговоры об уходе Луческу. То в Италию, то в Турцию... Сейчас ситуация шла под копирку, как было в прошлый и позапрошлый разы.

– Но тогда у Мистера был действующий контракт, а сейчас заканчивался.

– Я вас умоляю! Кто на территории бывшего Советского Союза обращает внимание на такую малость, как контракт? Ну не стал бы Ахметов подобным образом экономить деньги, чтобы не нарваться на неустойку! Ринат Леонидович – человек весьма осторожный, тем не менее совершенно открыто сказал в телекамеру, что готов лично платить зарплату новому тренеру сборной Украины по футболу, если это будет дорогой и авторитетный иностранец. Даже Роман Абрамович не делал публичных заявлений такого рода, предпочитая действовать через доверенных лиц.

Наивно думать, что Ахметов не смог бы разобраться с Луческу. Уволил бы, если счел нужным.

– Продажа Виллиана в «Анжи» не была ошибкой?

– Он хотел уйти. После матча с «Ювентусом» все уже знали: бразилец пакует чемоданы. Оставалось неясным, куда именно отправится. Виллиану предлагали остаться, была встреча с акционером...

Но не думаю, что один игрок по весне решил бы дело. Да, терять такого футболиста неприятно, без него «Шахтер» стал слабее, однако Виллиана не выкинули же за борт, как ненужную вещь, а потом спохватились. В данной конкретной ситуации наилучшим лакмусом для клубного здоровья явилось то, что реакция на уход Виллиана была оперативной, тут же купили Тайсона и сразу стали наигрывать в основу.

– А что с Киевом происходит?

– Американские горки... Ну возьмет сейчас Блохин второе место, ему за это памятник не поставят. И даже за первое. У болельщиков со стажем свой счет, они меряют по Трошкину и Рудакову, Веремееву и Колотову, Шевченко и Реброву. Как ни крути, нынешнее «Динамо» до этого уровня не дотягивает.

Честно говоря, на Украине беда с игроками высокого класса. Сборная России на последнем Евро по результату выступила провально, но никто же не отрицает, что она играла в футбол. Так получилось, что у нас есть молодые ребята, с которыми можно строить определенные планы на будущее, а на Украине таких парней намного меньше. Неурожай...

Я задался вопросом, кто мог бы попасть в российскую сборную. Ну, наверное, Коноплянка. Возможно, Ярмоленко, но не факт, что в основной состав. Еще Ракицкий на вторую замену. Все, до свидания!

СПОКОЙСТВИЕ ОБРЕЧЕННОГО

– От тренера многое зависит. Посмотрите, как Капелло поставил игру нашей команды.

– Сила иностранного специалиста, уверенного в своих силах, профессионала, в том, что он не читает по утрам советских газет. И после обеда тоже. Дон Фабио строит стратегию работы со сборной в соответствии с собственными представлениями о добре и зле. Вот он слетал в Пермь. Респект ему и уважение. Адвокат, кажется, дальше Петербурга никуда не выбирался.

Украина пока обходится национальными кадрами. В текущий отборочный цикл зазвать западного мэтра проблематично. Достаточно взглянуть на турнирную таблицу, где Украина идет на четвертой строчке, пусть и не катастрофически уступая лидерам. Тем не менее Михаил Фоменко сейчас работает со спокойствием обреченного. Хуже уже не будет, но в последний момент может повезти.

Кстати, и Капелло не застрахован от критики. Вот, говорят, он поставил оборону. Да, так и есть. Но если с нашими защитными редутами мы будем мучиться в Баку или Белфасте, тональность комментариев быстро сменится.

Повторяю, славяне любят искать крайнего. Все идет от ментальности. Если европеец, столкнувшись с трудностями, направляется к зеркалу, чтобы взглянуть на себя, русский или украинец даже не подумают начать разбор полетов с собственной персоны. Мы никогда не бываем виноватыми, каждый из нас – как жена Цезаря, а она выше подозрений. Проще всех собак повесить на соседа по лестничной клетке. Таков стиль!

– С этой точки зрения объединенный чемпионат очень даже перспективен: есть на кого кивать. Киеву – на Москву, Москве – на Киев...

– Замечательно! Мы с интеллигентным видом сидим в кафе, где с декабря прошлого года запрещено курить, культурно попиваем чай со штруделями и рассуждаем, кто кивнет первым.

Теперь представьте болельщиков, которые едут из одной страны в другую, а там их радостно ждет местный ОМОН...

– Это отдельный разговор.

– Погодите, нельзя же все выносить за скобки и заниматься только прекраснодушными прожектами! Надо признать: современные фанаты отличаются от тех, кто ходил на трибуны двадцать лет назад. Выросло непоротое поколение. Закон о болельщиках Государственная дума до сих пор не приняла? Молодец! Уже опоздала. Что бы там ни написали, все будет воспринято в штыки.

Еще раз предлагаю: нарисуйте себе картинку, что произойдет, когда киевские хлопцы принесут на московский стадион флаги с трезубцем, а питерские ребята во Львове прокричат что-нибудь в адрес Степана Бандеры...

Нет, вопрос о фанатах в контексте объединенного чемпионата выходит на первый план.

– На Украине бывают эксцессы на трибунах?

– Реже, чем в России. И с расистской темой за полгода в явном виде я не сталкивался. Здесь этой пены поменьше, хотя наверняка есть. Впрочем, выступать экспертом по данному вопросу не готов, не моя поляна.

– Когда, к слову, на родную вернетесь?

– На «НТВ-Плюс»? В Киеве у меня контракт по знакомой многим футбольным людям схеме 1+1. Хотя рукопожатно договаривались на два года. Работаю на вдохе, лучше, качественнее, эффективнее. Пока все нравится. Может, через шесть месяцев запою по-иному, но не загадываю. Всему свое время...

Киев – Москва



...и «Шахтера» Ринат Ахметов, пожалуй, самые влиятельные фигуры в украинском футболе. Фото Владимира Раснера

Рожденные 1 апреля


Николай Гоголь


Отто фон Бисмарк


Ольга Дроздова


Владимир Познер

ДЕНЬ ДУРАКА. Почему – дурака? В этот день принято одурачивать ближнего – вешать лапшу на уши. «ССФ» нашел футболистов, родившихся 1 апреля, и расспросил их о смешном.

опрос **Дмитрий Туманов**

КТО РОДИЛСЯ 1 АПРЕЛЯ

1809 – Николай Гоголь, писатель (Россия)
1815 – Отто фон Бисмарк, политик (Германия)
1873 – Сергей Рахманинов, композитор, пианист, дирижер (Россия)
1934 – Владимир Познер, радио- и тележурналист (Россия/США/Франция)
1964 – Скотт Стивенс, хоккеист (Канада/США)
1965 – Ольга Дроздова, актриса (Россия)
1976 – Кларенс Зеедорф, футболист (Голландия)
1983 – Сергей Лазарев, певец (Россия)

1 АПРЕЛЯ В ЧЕМПИОНАТАХ РОССИИ

■ До встречи «Алания» – ЦСКА (состоялась после подписания номера) в чемпионатах России в День смеха было сыграно 33 матча (в 1992 и 2000 годах в этот день было проведено по 8 игр). Любопытно, что ни армейцы (+2=2), ни «Алания» (+1=2) ранее 1 апреля не проигрывали.

■ Самая крупная победа в День смеха – 1993 год, московский «Локомотив» дома разгромил владивостокский «Луч» (5:0).

■ Главный бомбардир Дня смеха – Мухсин Мухамадиев. В 1993 году он забил первоапрельский гол за «Локомотив», а перейдя в «Спартак», через два года сотворил хет-трик в игре с «Уралмашем».

■ Не до смеха было 1 апреля 2000 года Бахве Тедееву: полузащитник «Алании» не реализовал пенальти, и его команда не смогла переиграть «Факел» – 1:1. Чешский защитник «Терека» Мартин Иранек год назад забил мяч в свои ворота, и грозненцы уступили в гостях «Амкару» – 0:2.

■ Тринадцать футболистов, выступавших в российских чемпионатах, родились 1 апреля. Но только трем именинникам удалось сыграть в день рождения – Александру Щеголеву (причем дважды – за «Факел» и «Спартак»), Владимиру Долбоносову («Динамо-Газовик») и Андрею Гордееву («Анжи»).

Дмитрий КАРАСЕВ
1992 г.р., нападающий «Волги»:
– Рад, что родился в такой день. Думаю, это отразилось на моем характере – люблю подурачиться, посмеяться. Вся наша команда веселая. Шутим на любые темы. Могут дать пинок по-дружески. У всех веселые прозвища. В основном по фамилии. Я, естественно, Карась.

Александр БАЛАХНИН
1955 г.р., тренер вратарей «Ростова»:
– Особый день, разыгрывали ребята. Скажут: тренер требует. Прихожу. «А я тебя не звал». Все – ха-ха-ха, с первым апреля! В Ростове всегда шутили. Как говорится, Одесса – мама, а Ростов – папа. Мы, вратари, народ особый, немножко замкнутый. Шуток часто не понимаем. Вот Лев Иванович Яшин любил одиночество, рыбку ловил. И я такой же.



Сергей БУТЫРИН
1987 г.р., защитник «Салюта»:
– Папа очень хотел мальчика. Две девочки уже были, и надо же, получил 1 апреля! В детстве подкалывали – спина белая! Сейчас в команде никого не разыгрывают, но над чем только ни шутим. Ситуация у «Салюта» не очень веселая, но в раздевалке все равно каждый день звучит смех.

Владимир БЕСЧАСТНЫХ
1974 г.р., экс-нападающий «Спартака» и сборной России:
– Конечно, прикольно, что родился в такой день. Но особых подвохов не помню. Розыгрыши в командах? Был у нас один шутник, Вася Баранов, но мне его розыгрыши не нравились. К примеру, подойти и порвать майку. Разве это смешно? А так в «Спартаке» все могли острое словечко сказать. Олег Романцев частенько шутил: «Вась, играй аккуратно, нас – на одного меньше!» Вася: «А кого нет?» – «Тебя».

Михаил БЕСЧАСТНЫХ
1974 г.р., 146 матчей в ПФЛ:
– Все удивлялись: надо же умудриться родиться 1 апреля, да еще вдвоем! А в футболе без смеха нельзя. Например, доказано: если до матча только о нем и думать – можно перегореть и вообще ничего на поле не получится. Вот сейчас показывают Лигу чемпионов. Иностранцы выходят из автобуса в наушниках, улыбаются, со всеми разговаривают, а на поле выйдут – звери. Это раньше молча в автобусе ехали – ни слова. Настраивались!

Александр ЩЕГОЛЕВ
1972 г.р., главный тренер «Факела»:
– Сейчас поколение другое, шутки изменились. У нас раньше на спине нарисуют или что-нибудь приклеют, одному в раздевалке ботинки прибили к полу: пришел с тренировки, хвать – что за черт?! Шнурки связывали на бутсах. Помню, в спортивном зале одному блины по 5 кг положили в сумку – он даже не понял, принес домой. В детстве кирпичи клали в порванный резиновый мяч. Взрослые идут: «Дядь, подай мяч!». Мужики от души били...

Андрей ГОРДЕЕВ
1975 г.р., тренер «Анжи»:
– В бытность игроком «Динамо» мне позвонили 1 апреля. Телефонные интервью тогда были редкостью, и я отнесся к этому как к розыгрышу. Поверил, только когда увидел газету.

Смех нужен, особенно в нашем деле. Юмористы в футболе – на вес золота. Таким был в «Сатурне» Вадим Евсеев. Мог так пошутить, что вся команда грохнет. Есть люди, которые любят и умеют анекдоты рассказывать. Это тоже помогает снять напряжение.

Вот сейчас в «Анжи» доктор – у него на любой случай припасен анекдот. Команда у нас интернациональная, а смех объединяет.

А какой жизнерадостный Самюэль Это'О! Посмотрите на его улыбку! Все африканцы – веселый народ, любят музыку. Бенуа Ангбва любил затянуть песенку, причем во весь голос. У Гуса Хиддинка, хотя он кажется серьезным, с чувством юмора тоже порядок.

КОММЕНТАРИЙ ПРОФЕССИОНАЛА

VOVAN222
пранкер*:

– Первое апреля для вас – профессиональный праздник?

– Как раз нет! В этот день разыгрывают друг друга дилетанты, а пранкеры 1 апреля отдыхают. Это единственный день, когда можно сделать паузу. А вот на протяжении всего года, когда люди не ждут подвоха, можно как раз и пранковать.

– Футболисты – благодарный материал для пранкера?

– Да. Хотя футбольное сообщество довольно закрытое, но тут сплошные скандалы, интриги, закулисные игры. Для пранкеров – раздолье! К тому же футболисты – довольно доверчивый народ.

– Какие планы по розыгрышам? Есть кто-то еще из футболистов?

– Я не особо люблю планы составлять. И списка у меня нет – тому позвонить, этому... Составишь, а потом или номер изменится, или что-то еще. Действую по настроению...

*** Пранк (от англ. prank – проказа, шутка) – телефонное хулиганство, телефонный розыгрыш. Люди, практикующие пранк, называются пранкерами. В активе пранкера Vovan222 – розыгрыши Романа Широкова, Валерия Карпина, Александра Бубнова...**

ДОСЛОВНО

Валерий ГАЗЗАЕВ
главный тренер ЦСКА – после первоапрельского матча со «Спартаком» в 2006 году (1:1):
– Сегодня 1 апреля, и никто не поверит, что «Спартак» сыграл вничью с ЦСКА.

Любить по-русски



Нэйл Роджерс (слева) и Алан Тодд: живут в Англии, болеют за Россию.
Фото с сайта www.russiansupportersclub.co.uk

БРИТАНЦЫ – ЗА РОССИЮ. Когда мы встречаем на трибунах или в барах российских болельщиков в майках «Манчестер Юнайтед» или сборной Англии, с пафосом говорим о патриотизме и предательстве. Кто бы мог подумать, что и на родине футбола есть подобные «изменники», причем объектом поклонения они выбрали... сборную России. «ССФ» связался с главой Клуба болельщиков сборной России в Британии.

текст **Сергей Кузовенко**

«ГИМН РОССИИ – МУРАШКИ ПО ТЕЛУ»

Знакомьтесь – Нэйл Роджерс. С виду обыкновенный британский мужик лет 45. Идеальный кандидат для массовки в какомнибудь боевике Гая Ричи. Вот только увлечение у Нэйла весьма необычное – болеет за футбольную сборную России.

– Каждый раз, когда на стадионе звучит гимн России, у меня мурашки бегут, – признается Нэйл, рассказывая о походе на игру россиян с бразильцами. – Вечер на «Стэмфорд Бридж» выдался холодным, но для меня он был волшебным – я смог посмотреть игру сборной России!

Роджерс не одинок в своем странном хобби. В 1996 году, впервые увидев российскую команду живьем на родном «Энфилде» (матч Евро-1996 против Чехии), он начал поиски соратников и организовал Клуб болельщиков сборной России в Британии.

– На данный момент активных участников клуба человек 15 – болельщики из всех уголков Великобритании, – говорит Нэйл. – Возрастных ограничений не существует – есть и 20-летние парни, и те, кому под 60. Кто-то на почте работает, кто-то – инженером, ребята из самых разных сфер. Желающие присоединиться пишут мне на сайт RUSSIAN SUPPORTERS CLUB.

Члены клуба не ограничиваются перепиской. Разъезжая по всей Европе, стараются не пропускать ни одной игры сборной России.

– Здорово, если мне удается побывать хотя бы на одном-двух матчах россиян в течение года. Ездил за командой в Люксембург и Швейцарию, – Нэйл загибает пальцы. – Трижды бывал на матчах с Ирландией и дважды – с Уэльсом. Ездил в Австрию, Финляндию, Москву и Санкт-Петербург, был на «Уэмбли», когда встречались с Англией. Ездили мы и в Северную Ирландию – сплошное разочарование. Прежде чем вылететь в Белфаст, пять часов просидели в аэропорту Ливерпуля – метель. Прилетели, а игру перенесли на субботу. Мы перебили авиабилеты и провели еще одну ночь в отеле. Чем все закончилось, знаете...

Время задать главный вопрос – почему Россия?

– А почему люди начинают болеть за ту или иную команду? Потому что им нравится, как она играет, – объясняет Нэйл. – Я влюбился в игру советской сборной еще в 1980-х, когда смотрел матчи по ТВ. С тех пор поддерживаю русских.

дословно

Алан ТОДД
болельщик сборной России:

– Что я могу сделать в честь сборной России? Крепко держать за руку нашего руководителя Нэйла Роджерса, когда ему будут делать татуировку «Англия» после победы российской команды на чемпионате мира. Это все равно что фанату «Манчестер Сити» вытатуировать надпись «МЮ».

«МОЙ ДЕД – БРИТАНСКИЙ КОММУНИСТ»

У каждого члена клуба своя история. Слово одному из лидеров движения – Алану Тодду из Ротерхэма.

– Начнем с того что я учился в МГУ на инженера. Кроме того, дед состоял в коммунистической партии Великобритании и в 1930-е поехал в Испанию бороться с диктатурой Франко. Именно дед познакомил меня с советским футболом. В 1976-м привел меня на товарищескую игру СССР с Австрией, которая прошла в Вене. Русские победили – 2:1. Ну и нельзя не сказать – я женился на девушке из Омска.

– Не поверю, что вы болели за Россию, когда наша команда дважды встречалась с Англией осенью 2007-го...

– Почему? Именно за Россию и болел. Причем игру на «Уэмбли» смотрел вместе с друзьями, которые поддерживают Англию.

– В России на таких в лучшем случае вешают ярлык изменника.

– А в чем проблема? В сборной Англии никогда не будет футболистов из моего любимого «Ротерхэма», так что никакой связи с национальной командой у меня нет. Я всегда болел за СССР и Россию, посетил около 60 матчей русских. Даже не знаю, что добавить. Я отслужил в британской армии и не испытываю неприязни к Англии, это моя страна, но в футболе я только за Россию!

– Мы всегда поддерживаем россиян, даже если они играют с Англией, – вторит товарищу Нэйл. – Более того, приезжая на игры, стараемся разместиться на российской трибуне. Хотя в последние годы возникают проблемы с билетами. Из России на выездные матчи приезжает теперь на порядок больше болельщиков.

А вот матчи нашей сборной в Санкт-Петербурге Нэйл и К° посещают без проблем. Помогает местный фанат «Ливерпуля» Павел Шалаев:



– Нэйл, как и я, болеет за «красных» и как-то раз написал мне в гостевую. Стали переписываться. Осенью 2006 года он попросил помочь с билетами на матч сборной с Эстонией. Он, Алан и еще один англичанин приезжали и на следующий год. Ездили ко мне на дачу под Питером. Обычные парни. Помню, просили перевести на английский язык текст российского гимна. А еще в первый раз привезли баннер своего клуба, но его не пропустили на «Петровский». Пришлось сдать в камеру хранения.



Официальный баннер Клуба болельщиков сборной России в Британии.

– Ха-ха, помню историю с баннером в Ленинграде, – вспоминает Алан. – Нэйл принес флаг нашего клуба с надписью «Ливерпуль», а милиция запретила его проносить. Мол, мы не можем разобрать, что там написано. Вот я угорал! Кстати, из Ленинграда мы добирались домой 18 часов. Сначала автобус до Риги, потом самолет...

– Кто ваш любимый российский футболист?

– Кержаков. Да, он берет банджо и не может им по коровьей заднице попасть (чисто английское выражение, означающее, что футболист мажет из выгодных положений. – **Прим. ред.**). Зато всегда выкладывается на сто процентов и ищет свой шанс.

– У вас есть возможность обратиться к игрокам российской сборной от лица Клуба болельщиков сборной России в Британии.

– Продолжайте в том же духе, ребята! Лишь от вас зависит, поеду ли я в отпуск в Бразилию...

«После аварии Щербаков держался: «Все будет нормально!»



БОРИС ИГНАТЬЕВ. В этом году молодежная сборная России впервые за 15 лет сыграет в финальном турнире первенства Европы. На пути к израильскому чемпионату (старт – 6 июня) «ССФ» открывает цикл интервью с тренерами нашей «молодежки» прежних созывов. История поколений – раскрывшиеся таланты, забытые герои, обаяние молодости, ветер в голове…

Сборную России 1992–1994 годов, первую в списке, представляет Борис Игнатьев **(на фото)**.

интервью **Роман Вагин**





Лидер «молодежки», надежда первой сборной… Автокатастрофа поставила крест на карьере Сергея Щербакова, в 21 год севшего в инвалидное кресло (на фото справа вверху).
Фото Игоря Уткина

ПОЧКА МИНЬКО, ЗАДВИЖКИ ЗИДАНА

– Олимпийская сборная СССР, не пробившись на Игры в Барселону, прекратила существование, – вспоминает Борис Петрович. – Я начал формировать новую молодежную команду из футболистов 1971–1972 годов рождения. Очень скоро пришлось отказаться от украинцев и футболистов других союзных республик. За кого-то пришлось бороться – так уроженец Донецка Сергей Щербаков получил российское гражданство.

Появилась сборная России, но цель осталась прежней – выход в финальный турнир Евро-1994. Помогал мне Леонид Пахомов, потом сам возглавивший «молодежку».

– Отборочный цикл – после разгрома Исландии в стартовом матче (5:0) удивительно тяжелая домашняя победа над Люксембургом. Пропустили на 1-й минуте, а победный гол забили только на 89-й…

– Хорошо помню тот матч. Нервов потратили! В конце октября играли на «Динамо», уже снег выпал, погода стояла жуткая. Они в контратаке забили, мы потом давили-давили… Спешка, суета, поле… Я до последних минут на лавке дергался. Хорошо, Володя Бесчастных забил. А так бы позора не обобрались. В ответной игре, кстати, проблем не возникло – Валерка Есипов, кажется, хет-трик сделал.

– Вплоть до финиша шла борьба с греками за 1-е место…

– В последнем туре встречались с ними в гостях. Нас устраивала ничья. Снимаю шляпу перед Щербаковым – это был его матч. Как потом окажется, последний за сборную…

Что он творил! Мы проигрывали – 1:2, закончили – 2:2. Щербак два мяча забил и, можно сказать, вывел нас из группы. До сих пор помню один из голов: атака по другому флангу шла, а он метров тридцать пробежал, чтобы передачу замкнуть. Такой инстинкт был. Мяч опускался, Серега как дал…

В той игре получил тяжелую травму Валера Минько. В самой концовке первого тайма столкнулся с нашим же вратарем – Сашкой Помазуном. Оказали помощь. В перерыве спрашиваю: «Валер, может, заменить?» – «Нет, я доиграю!». Хотя бледный сидел… Доиграл матч до конца. Врачи оставляли его в Греции, но он с нами полетел. По возвращении в Москву плохо стало – пришлось почку удалять. Всю карьеру с одной отыграл. Мужик!

– С французами в четвертьфинале были шансы зацепиться?

– Практически нет. Тем более без Щербакова. Не хочу никого обижать, но с ним и без него – две разные команды. Кроме него в первом матче по разным причинам не сыграли Бесчастных, Симутенков, Минько, Мамедов…

А у французов состав был – Зидан, Дюгарри, Тюрам, Педрос, Уэдек, Лясер… Будущие чемпионы мира и Европы! Тренировал команду Раймон Доменек. Помню, мы с поляками товарищеский матч играли – он приехал нас просматривать. Снег, грязь, с лавки ничего не разберешь. После игры пошли кофе пить. Говорю ему: «Ну что, все увидел?» – «Да что тут можно увидеть?!». Посмеялись.

– Что за курьезный гол Помазун в Монпелье пропустил?

– В легком эпизоде ошибся. Поймал мяч, даже зафиксировал и… в ворота уронил. Так мы за минуту второй гол пропустили, и к середине первого тайма игра, по сути, была сделана.

– Зидан выделялся?

– У меня в жизни два таких случая было, когда я от футбола абсолютный кайф получал – хотелось, чтобы матч не заканчивался. Первый раз – на молодежном чемпионате мира в Японии в 1979 году, когда Марадону увидел. Второй – с Зиданом.

Не скажу, что француз против нас творил что-то из ряда вон, но эти его задвижки… Только с мячом оказывался, а он все время с ним был, – сразу какой-нибудь фортель выкидывал. Сидишь и думаешь: как он это делает?! Единственное, уже тогда отметил – скоростишки ему на дистанции не хватало. Но и без нее в какого игрока вырос…

– Он тогда еще с прической был?

– Ну да, короткая такая стрижка…

– Дроздова к Зидану не думали приставить?

– Против такого мастера персональная опека не поможет. Играли по зонам.

– Кто еще у французов запомнился?

– Дюгарри – мощный, в Москве победный мяч головой забил. Тюрам – машина, приходил на все «стандарты». Педрос – на подходе к первой сборной, Уэдек – суперфорвард… Не скажу, что они нас гоняли в районе вратарской, но шансов было немного.

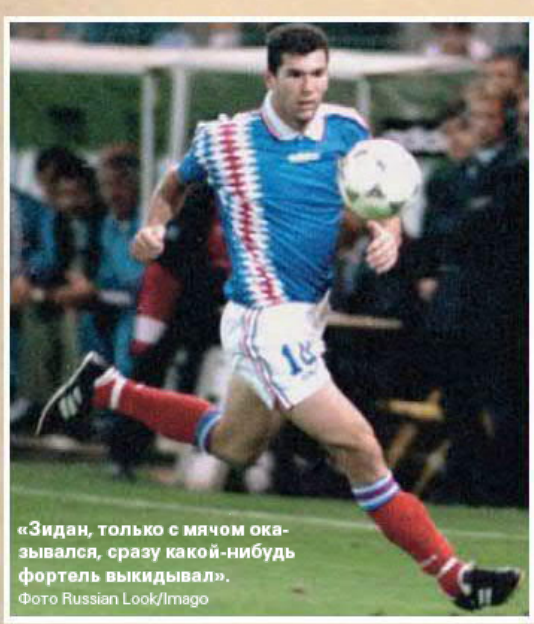

«Зидан, только с мячом оказывался, сразу какой-нибудь фортель выкидывал».
Фото Russian Look/Imago


Фото Эдуарда Смирнова

ЩЕРБАКОВ

– Главная звезда вашей команды?

– Сергей Щербаков. Без вопросов. Уникальный футболист. 110 процентов даю, на следующий год в составе первой сборной поехал бы на чемпионат мира в США! Садырин все время про него спрашивал, планировал вызывать. Такая потеря для нашего футбола...

По поводу Щербакова у меня было много бесед с Бобби Робсоном – англичанин его в «Спортинге» тренировал и порой не хотел отпускать в «молодежку». Мы и через РФС созванивались, и в Лиссабон я летал. Робсон мне говорил: «Ну приедет он к вам, ну выиграете вы... По большому счету, ничего не изменится. А перестанете дергать – получите звезду, которая много лет будет решать самые серьезные задачи». До меня только спустя время стало доходить. А тогда кипел: «Я его не к себе на огород грядки копать вызываю!».

Справедливости ради, когда Сергей был нам очень нужен – на решающий матч в Греции, Робсон его отдал.

– Сейчас уже мало кто помнит, как Щербаков играл. Расскажите.

– Оттянутый форвард. Не самый фактурный игрок, но статная фигура. Лидер. Большой объем работы, скорость, дриблинг, пас, удар. Всё на уровне! Лаконичность в решении задач. «Жевать» мяч – не для него. Только вперед! Врожденное чувство игры. Как Серега влетал в штрафную из глубины, мало кто в мире умел. Понимание, где нужно оказаться в тот или иной момент, – на уровне инстинктов. Оценить ситуацию и исполнить – вот это был Щербак.

– Как узнали об аварии (14 декабря 1993 года после банкета по случаю прощания со «Спортингом» Робсона 21-летний Щербаков попал в автокатастрофу, итогом которой стала травма позвоночника и паралич обоих ног. – Прим. ред.)?

– Отец из Донецка позвонил. Я тут же взял билет на самолет и на следующий день был в Лиссабоне.

Поначалу не верилось. Хотя, помню, еще в городе обратил внимание – стоят палатки «Сбор средств для Щербакова». А потом и в больнице, куда мы с Серегой Юраном приехали, увидел. Живая очередь, цветы, подарки, детские игрушки, картинки, открытки... Народ поддерживал Щербака. Я был в шоке: вот это любовь, вот это уважение!

Мне врач сразу сказал: «Шансов, что вернется в футбол, нет. Если начнет ходить, будет чудо». Серега держался: «Все будет нормально!». Он всегда верил... Сколько у Дикуля занимался – под водой, с тяжестями... Дикуль восхищался: «Парень – гигант!».

– Сейчас общаетесь?

– Мы никогда связи не теряли, случившееся стало для меня личной трагедией. Перезванивались, он ко мне приезжал, я к нему на свадьбу... Вместе в «Локомотиве» работали (Щербаков был селекционером «железнодорожников». – Прим. ред.).

Могучий человек. Характер сильнейший. Даже такая травма не выбила из колеи. Все время с интересом к жизни, все время в каких-то проектах...

– В «Советском спорте» недавно вышло откровенное интервью жены Сергея – Натальи, она рассказала, что Щербаков нашел другую женщину, об алкоголе...

– Да? Мы с Серегой несколько месяцев не общались. У меня то сборы, то матчи. Обычно, когда у них что-то происходило, Наталья мне сразу сообщала. Я бы не сказал, что у Сереги были проблемы с алкоголем. Надо позвонить, узнать...

СМЕРТЬ В 25 ЛЕТ, КОМБАЙН ФАЙЗУЛИН

– Больше всех матчей за вашу «молодежку» провели два армейца – Ильшат Файзулин и Алексей Гущин. Файзулин потом и за первую сборную сыграл, и в Европу уехал, а Гущин после тяжелой травмы (в июне 1994 года попал в автокатастрофу, получил сложный перелом ноги и пропустил 10 месяцев) так себя и не нашел…

– Леша Гущин, крайний защитник... Травма – да, но он никогда себя футболом не ограничивал. Говорил: «Футбол – это временно». Вот и увело в сторону – начал автомобилями торговать. Это сейчас футболисты могут не волноваться ни о чем – хорошо зарабатывают, а тогда приходилось о будущем думать.

– Еще один защитник ЦСКА – Сергей Мамчур – умер в 25 лет. Официальная версия – острая сердечно-сосудистая недостаточность.

– Парень был хороший, и футболист отличный, но по жизни немного разбитной, несконцентрированный. Разговоры разные ходили – про выпивку, про наркотики. Когда мы на похороны в Днепропетровск ездили, люди со стороны одно говорили, родители – другое... Что случилось на самом деле, до сих пор не знаю.

– Дмитрий Аленичев в отборочном и финальном турнире Евро-1994 сыграл всего два матча…

– Так с меня задачу выйти из группы никто не снимал. А Димка в «физике», мощи, атлетизме уступал ребятам. Но уровень интеллекта уже тогда был виден.

– В нападении столько талантов – Файзулин, Симутенков, Бесчастных, Щербаков… Как выбор делали?

– Сложно было, но интересно. Все ребята – самобытные, с высоким футбольным интеллектом. Уже тогда – профессионалы.

В три форварда играть было рискованно – сзади могли «просесть». Щербаков, если приезжал, выходил обязательно. В оттяжке. На острие, как правило, – Володя Бесчастных. Хотя у Вовы здоровья было – вагон, везде успевал. Неуемная жажда игры! И всегда за эпизоды, за результат переживал... Всю команду вперед тащил: «Надо, ребята, надо!».

Файзулин – на фланге. Хоккейная посадка – низкий центр тяжести, кривоватые ноги... Как снегоуборочный комбайн, загребая, убирая мяч под себя, в штрафную влетал.

Мне и Симутенков очень нравился. Тоже быстрый, взрывной, с ударом, дриблингом. Про нападающих часто говорят – как нож сквозь масло. Это про Симу. В жизни правильный, скромный, а на поле преображался. Не великих физических данных – маленький и хрупкий – всегда лез туда, где жарко, никому не уступал.

ХРАМ БОЖИЙ

– Конфликты были? У всех ведь – характеры…

– Понятно, оставаться в запасе никто не хотел. Но это уже была моя работа – донести, заразить идеей, объяснить. Помню, Файзулин очень не любил, когда я ему при всех в лицо высказывал. Щербаков – другое дело. Сам фильтровал, что слушать, что нет. Сереге в хорошем смысле до лампочки было.

– Из-за проблем с дисциплиной приходилось игроков отчислять?

– Бывало. Саленко, Шустиков... Но это в других сборных, раньше.

Хотя и в российской «молодежке» случай был. Два футболиста, не хочу фамилии называть, поддали. Я в аэропорту увидел – мы на игру вылетали, позвонил клубным тренерам: «У меня тут ваши режим нарушили» – «Борис Петрович, выгоняй их к чертовой матери, мы головы открутим!». Игроки взмолились, поклялись на поле костьми лечь. Одному я дал шанс. Просто по составу прикинул, кто мне нужнее...

– Правда, что в молодежной сборной вы получали всего 24 тысячи рублей минус налоги?

– Точную сумму не назову, но зарабатывал действительно мало. Мы в то время не о деньгах думали. Попасть в сборную считалось честью. Был культ тренера, культ дела. Люди в национальную команду стремились! Сборная была – как храм божий. Футболка, герб, гимн – святыни! Сейчас такого патриотизма нет. Это, увы, потеряно...

СЛОВА

Мы о деньгах не думали. Попасть в сборную считалось честью. Был культ тренера, культ дела...

ЕВРО-2013: МНЕНИЕ ИГНАТЬЕВА

– Выйдя в восьмерку, команда Писарева уже решила задачу. Дальше – Испания, Германия и Голландия. Гранды. Объективно шансов мало.

Но это один отдельно взятый турнир. Говорить нужно о другом. У нас по-прежнему нет системы подготовки кадров. Таланты появляются как грибы на Красной площади, как исключения из правил.

Что было в Союзе? По организации процесса мы всю Европу опережали. Была преемственность поколений, государственная политика, многие вещи формировались законодательно. Создавались школы-интернаты спортивного профиля, СДЮШОР... Тренеры элементарно общались между собой!

А сейчас мы даже анализа не делаем! Где у нас тонко, где рвется? В каком направлении работаем, чтобы побеждать? Как взаимодействуют клубные тренеры и тренеры сборных? Проиграли в товарищеских матчах Испании и Италии – тишина...


Как молоды мы были… Борис Игнатьев (справа) в сборной с другом Юрием Семиным. Фото Игоря Уткина

кстати

Борис Игнатьев в системе юношеских и молодежных сборных страны отработал 18 (!) лет.

Тренер и главный тренер юношеской сборной СССР (1976–1989), главный тренер олимпийской сборной СССР (1990–1991), главный тренер молодежной сборной России (1992–1994). В 1996–1998 годах возглавлял национальную команду страны. Сейчас – главный тренер московского «Торпедо».

ЕВРО-1994

Молодежные сборные (до 21 года)
Отборочный турнир. Группа 5

13.10.1992. **РОССИЯ** – Исландия – 5:0 (Файзулин – 2, Машкарин, Симутенков, А. Гришин).
27.10. 1992. **РОССИЯ** – Люксембург – 2:1 (Щербаков, Бесчастных).
13.04.1993. Люксембург – **РОССИЯ** – 0:6 (Есипов – 3, Файзулин, Бесчастных, Талалаев).
27.04.1993. **РОССИЯ** – Венгрия – 2:0 (Файзулин – 2).
22.05.1993. **РОССИЯ** – Греция – 1:1 (Щербаков).
01.06.1993. Исландия – **РОССИЯ** – 0:1 (Симутенков).
07.09. 1993. Венгрия – **РОССИЯ** – 0:6 (Щербаков – 3, Бесчастных – 2, Клюев).
16.11.1993. Греция – **РОССИЯ** – 2:2 (Щербаков – 2).

Итоговое положение

	И	В	Н	П	М	О
1. РОССИЯ	**8**	**6**	**2**	**0**	**25–4**	**20**
2. Греция	8	6	2	0	23–6	20
3. Исландия	8	3	0	5	11–17	9
4. Венгрия	8	2	1	5	8–16	7
5. Люксембург	8	0	1	7	2–26	1

Стадия плей-офф. 1/4 финала*
08.03.1994. Франция – **РОССИЯ** – 2:0
23.03.1994. **РОССИЯ** – Франция – 0:1
* Регламент чемпионата был другим и группового финального турнира не предполагал.

СОСТАВ МОЛОДЕЖНОЙ СБОРНОЙ РОССИИ-1992–1994



В скобках – матчи и голы в отборочном и финальном турнирах Евро-1994

«Рубин» звучит – как русская фамилия: Ленин,

АНКЕТА «ССФ». В России принято считать, что, обыграв в 2009 году «Барселону» на ее поле, «Рубин» заявил о себе на весь континент. Накануне первого четвертьфинала Лиги Европы между казанцами и «Челси» «ССФ» проверил известного британского блогера и обычного болельщика «синих» на знание соперника.

Подготовил Сергей Кузовенко

ВОПРОС №1

Какую российскую республику представляет «Рубин»?

A	Башкортостан
B	Таджикистан
C	Татарстан*
D	Киргизстан





Фил УОЛЛ
колумнист Online Gooner:

– Я знаю ответ – Татарстан! Прочел где-то, что предыдущий домашний матч Лиги Европы «Рубин» вынужден был провести в Москве, а не на родине.

Кстати, что означают все эти «станы» в названиях ваших республик? То же, что «ландия» в странах – Ирландия и Шотландия?

верно



Джейсон БЕЙКЕР
болельщик «Челси» с 15-летним стажем:

– Вы бы еще Казахстан приплели, чтобы я мог вставить шутку про Бората. Конечно же вариант С. У нас уже не раз проходила новость, что болельщики «Рубина» хотят смотреть ответную игру не в Москве, а у себя, в Татарстане.

верно

* Здесь и далее выделен правильный ответ.

ВОПРОС №2

Что означает слово «рубин» в русском языке?

A	Драгоценный камень
B	Фамилия основателя клуба
C	Название хлебозавода в Казани, при котором в 1920-е годы была организована первая в городе футбольная команда
D	Выражение, означающее «никогда не сдавайся»

Ф.У.: Пусть будет хлебозавод. Почему выбрал именно этот вариант? Да потому что многие английские команды были сформированы при фабриках. Скажем, «Вест Хэм» организовали рабочие металлургического завода.

неверно

Д.Б.: «Рубин» звучит – как русская фамилия: Ленин, Сталин, Путин. Аршавин тоже заканчивается на «ин». Или парень, недавно забивший бразильцам на «Стэмфорд Бридж». Как его? Точно, Файзулин! Думаю, команда названа в честь советского партийного деятеля. Учитывая пристрастие русских к идолопоклонничеству, такой вариант кажется наиболее реальным.

неверно

ВОПРОС №3

Традиция, которой Бердыев придерживается во время каждого матча

A	В день игры надевает под костюм счастливую футбольную форму
B	На протяжении всей игры не выпускает из рук четки.
C	Выкуривает несколько кубинских сигар за 90 минут
D	Первые 15 минут встречи проводит в подтрибунном помещении



Четкий футбол Курбана Бердыева. Фото Эдуарда Смирнова

Ф.У.: Снова каждый из четырех вариантов кажется правдоподобным. За исключением сигар, потому как ФИФА и УЕФА почти наверняка борются с курением на тренерской скамейке. Мой ответ – четки. Какие суеверия у Рафы Бенитеса? Он думает, что его борода приносит народную любовь. Не уверен, что это работает.

верно

Д.Б.: «Рубин» ассоциируется с чем-то восточным, поэтому выбираю «четки».

верно

кстати

«Челси» – первый победитель Лиги чемпионов, не сумевший преодолеть групповой этап в следующем розыгрыше турнира. «Синие» заняли третье место в группе E, уступив в борьбе за выход в плей-офф «Шахтеру» и «Ювентусу».

В 1/16 финала Лиги Европы команда Рафаэля Бенитеса справилась с чешской «Спартой» (1:0 – г, 1:1 – д), а в 1/8 финала – с румынским «Стяуа» (0:1 – г, 3:1 – д).

ВОПРОС №4

В каком году Курбан Бердыев возглавил «Рубин»?

A	1989
B	2001
C	2008
D	2013

Ф.У.: Похоже, все мои познания о «Рубине» закончились на прошлом вопросе. Команда только недавно сумела заявить о себе, так что, предположу, произошло это в 2008-м именно с приходом Бердыева. Не верю, что его только-только назначили, но и что он российский Арсен Венгер маловероятно. Думаю, кстати, что у Венгера в контракте прописано «уволить невозможно». Он навсегда в «Арсенале».

неверно

Д.Б.: Мне кажется, в России очень нетерпеливые владельцы клубов. Никогда не поверю, что тренер продержался у руля почти 12 лет, тем более со времен СССР. «Рубин» ведь в Европе ничего серьезного не выиграл, а без еврокубковых побед сложно сохранить такой пост. Так что выбираю 2008-й.

неверно

2001 ГОД: БЕРДЫЕВ ВОЗГЛАВИЛ «РУБИН», А ТАКЖЕ…



Прошла инаугурация Джорджа Буша-младшего на пост президента США…



Максим Галкин начал вести программу «Кто хочет стать миллионером?»…



…а компания «Майкрософт» выпустила операционную систему «Windows XP».

ВОПРОС №5

Что принято считать главным достижением «Рубина» в Европе?

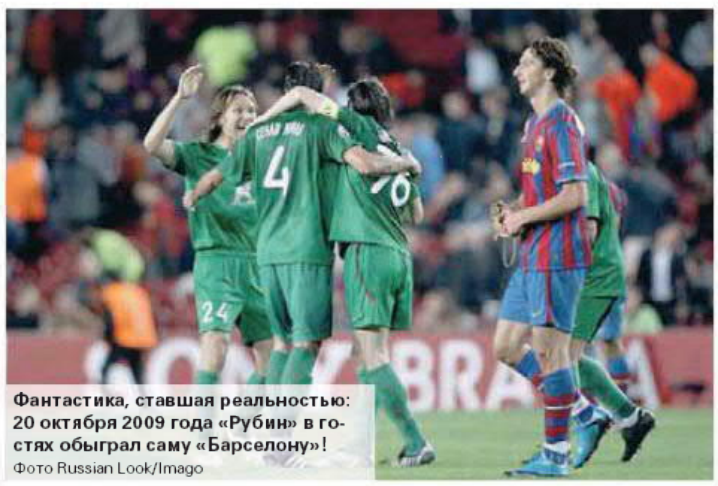

Фантастика, ставшая реальностью: 20 октября 2009 года «Рубин» в гостях обыграл саму «Барселону»! Фото Russian Look/Imago

A	Играли в финале Кубка обладателей кубков-1975
B	В игре Кубка Интертото забили в ворота венгерской команды 12 голов
C	Обыграли на «Ноу Камп» саму «Барселону» с Месси в составе
D	Играть в групповом этапе Лиги чемпионов – разве это не успех?

Ф.У.: Что-то не верится, чтобы они обыграли «Барсу», да еще на «Ноу Камп». Выбираю вариант с разгромом венгерской команды.

неверно

Д.Б.: Уверен, речь о победе над «Барсой». Настоящая сенсация. Запомнил, потому что проиграл тогда деньги в букмекерской конторе. «Спасибо», «Рубин»…

верно

Сталин, Путин...»

ВОПРОС №6

Какова средняя посещаемость домашних матчей «Рубина» в чемпионате России-2012/13?



Аншлаг на стадионе «Центральный» – редкое явление. Фото Александра Герасимова

A	1750
B	9465
C	25 842
D	47 289

Ф.У.: Понятия не имею, сколько людей живет в Татарстане. Но, полагаю, истина где-то посередине. Вариант B.

верно

Д.Б.: Если бы «Рубин» проводил домашние матчи в «Лужниках», я бы выбирал между двумя последними вариантами. Но сомневаюсь, что в Казани настолько большая арена. Пусть будет 9465.

верно

ВОПРОС №7

Сколько детей в семье капитана «Рубина» Романа Шаронова?



У Романа и Надежды Шароновых – большая семья. Дочери Анастасия (от первого брака Романа), Маруся, Василиса, сыновья Лев и Федор (от первого брака супруги). Фото Руслана Ишмухаметова

A	Один
B	Трое
C	Пятеро
D	Одиннадцать

Ф.У.: У вас страна с населением более 100 млн человек, стало быть, предостаточно многодетных семей. Мой ответ – 11. Если так, то поражаюсь, как он еще успевает играть в футбол! Хотя в «Ливерпуле» есть футболист Рахим Стерлинг. Он к 18 годам успел зачать троих детей, причем от разных подруг. Глядишь, к концу карьеры сравняется с достижением Шаронова!

неверно

Д.Б.: Одиннадцать – это ж целая футбольная команда! В России крутятся большие деньги, но такое количество малышей не сможет прокормить даже Это'О. Снова ткну пальцем в небо – пятеро. Просто потому, что это мое счастливое число.

верно

ВСЕ НАШИ МАТЧИ С ДЕЙСТВУЮЩИМИ ОБЛАДАТЕЛЯМИ ЛИГИ ЧЕМПИОНОВ

Сезон	Раунд	Матчи
1998/99	Групповой этап	«Спартак» – «Реал» – 2:1 (д), 1:2 (г)
2000/01	1-й групповой этап	«Спартак» – «Реал» – 0:1 (г), 1:0 (д)
2001/02	1-й групповой этап	«Спартак» – «Бавария» – 0:0 (д), 1:5 (г)
2002/03	2-й групповой этап	«Локомотив» – «Реал» – 2:2 (г), 0:1 (д)
2004/05	Групповой этап	ЦСКА – «Порту» – 0:0 (г), 0:1 (д)
2009/10	Групповой этап	«Рубин» – «Барселона» – 2:1 (г), 0:0 (д)

Итого: 12 матчей, 3 победы, 4 ничьи, 5 поражений, мячи – 9:14

ВОПРОС №8

С какой командой «Рубину» приходится бороться за любовь казанских болельщиков?

A	Хоккейная
B	Гандбольная
C	По хоккею с мячом
D	В Казани целая армия поклонников футбольного «Зенита»

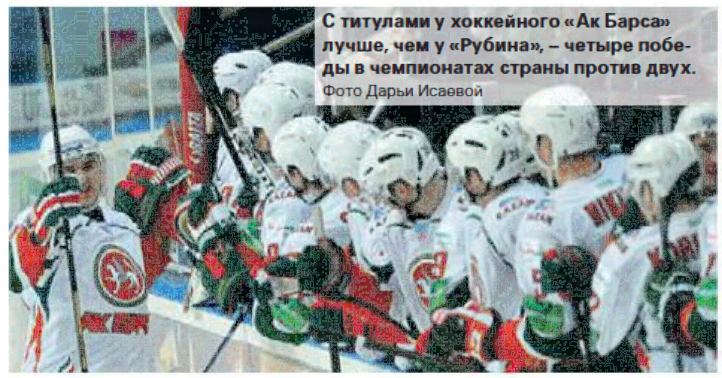

С титулами у хоккейного «Ак Барса» лучше, чем у «Рубина», – четыре победы в чемпионатах страны против двух. Фото Дарьи Исаевой

Ф.У.: С чего бы зенитовцам болеть за «Рубин»? Знаю, что Санкт-Петербург расположен недалеко от Балтийского моря и к Татарстану не имеет никакого отношения. Вариант с подвохом. Что такое хоккей с мячом? Даже не слышал ни разу. Выбираю между хоккеем и гандболом. Популярность этих видов спорта в Англии близка к нулю, придется снова гадать. Предположим, в Казани играет какой-то гандбольный гранд, чемпион среди всех клубов Европы. Вариант B.

неверно

Д.Б.: Все знают, русские помешаны на хоккее, так что вариант A. Как болельщику «Челси» мне сложно представить, чтобы у нас в стране кто-то разрывался между двумя видами спорта. В Англии есть только футбол, и больше нам ничего не надо.

верно

ЛИГА ЕВРОПЫ-2012/13

1/4 финала ■

Первые матчи. 4 апреля

«Челси» (Англия) – **«РУБИН» (РОССИЯ)**

«Тоттенхэм» (Англия) – «Базель» (Швейцария)

«Фенербахче» (Турция) – «Лацио» (Италия)

«Бенфика» (Португалия) – «Ньюкасл» (Англия)

Ответные матчи – 11 апреля.

ВОПРОС №9

Почетным членом какого клуба в начале марта стал голкипер «Рубина» Сергей Рыжиков?

A	Клуба Хосе Чилаверта, куда вступают вратари, забившие за карьеру не менее 20 голов
B	Клуба Льва Яшина, куда берут вратарей, сохранивших свои ворота в неприкосновенности в 100 и более играх
C	Клуба «Красный квадрат», членами которого становятся вратари, получившие за карьеру не менее 10 красных карточек
D	Казанского ночного клуба «Люксор»



В 2013 году Сергей Рыжиков засушил уже шесть «сухарей»! Фото Владимира Заозерского

Ф.У.: Очередной сложный вопрос, я никогда ничего не слышал о вратаре «Рубина». Ночной клуб, понятно, – шутка. Больше десяти красных? Это сильно. Не уверен, что успешная команда будет держать в составе настолько неуравновешенного игрока. Вполне вероятно, что правильный ответ – Клуб Яшина. Но 100 «сухих» матчей мне не кажется столь большим достижением, чтобы войти в какой-то клуб. Вот если бы речь шла о 500 «сухарях»... Так что я выбираю вариант A. Рыжиков бьет пенальти. Так?

неверно

Д.Б.: Вратари-пенальтисты чаще всего распиарены, а фамилию Рыжиков я слышу впервые. О клубе Льва Яшина тоже никогда не слышал, но это самый правдоподобный вариант из оставшихся. Сто игр на ноль – это уровень!

верно

ВОПРОС №10

Фамилия братьев, выступающих за «Рубин»

(оба игроки национальной сборной своей страны)

A	Братья Комбаровы
B	Братья Березуцкие
C	Братья Еременко
D	Братья Старостины



Финские братья «Рубина» – Алексей (слева) и Роман Еременко. Фото Руслана Ишмухаметова

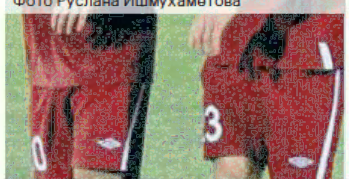

Ф.У.: Все четыре варианта звучат очень правдоподобно, настоящие русские имена. Хотя, конечно, эти ребята не так известны, как братья Карамазовы. Вынужден гадать. Пусть будут Еременко. Хотя нет, меняю вариант. Комбаровы. Точно они!

неверно

Д.Б.: Могу ошибаться, но когда «Челси» встречался с ЦСКА, у русских играл парень по фамилии Березуцкий. Он, конечно, с тех пор мог перейти в «Рубин», но интуиция подсказывает, что не перешел. Еременко, кажется.

верно

ИТОГ

Фил УОЛЛ

3 верных ответа из 10

– Что, всего три?! Я неприятно удивлен. Видимо, ваши варианты были слишком заковыристые и сбили меня с толку. Ну не помню я, чтобы «Рубин» обыгрывал «Барсу», хотя наверняка видел обзор той игры. Теперь буду знать.

Считаю, Казань наряду с «Челси» – фаворит Лиги Европы. Но ставлю на англичан, поскольку у «синих» больший еврокубковый опыт и они очень сильны в матчах навылет.

Джейсон БЕЙКЕР

8 верных ответов из 10

– Невероятно. Вышлите мне приз! Я знал наверняка только два-три ответа, а остальное просто угадывал. Надеюсь, Бенитес к своей рубиновской викторине подготовится основательнее меня. Считаю, мы обязаны проходить дальше.

Было у отца три сына...



МОУРИНЬО ПРОТИВ СВОИХ. В среду на «Сантьяго Бернабеу» в первом четвертьфинальном матче Лиги чемпионов мадридский «Реал» примет «Галатасарай». В гости к Жозе Моуриньо пожалуют хорошо знакомые ему по совместной работе в различных клубах Дидье Дрогба, Уэсли Снейдер и Хамит Алтынтоп. «ССФ»рассказывает о теплых, почти отеческих отношениях тренера и игроков.

текст **Евгений Шуваев**

Жозе Моуриньо и Дидье Дрогба в «Челси» были неразлейвода. Фото AFP

СТАРШИЙ СЫН

«ДРОГБА НАВСЕГДА В МОЕМ СЕРДЦЕ»

Дидье ДРОГБА
нападающий «Галатасарая», 35 лет, Кот-д'Ивуар
Вместе с Моуриньо: 2004–2007, «Челси» (Англия)

В 2008 году вышли в свет сразу две книги тогда еще форварда «Челси» Дидье Дрогба. Предисловие к одной из них написал Жозе Моуриньо.

– Люблю окружать себя воспоминаниями, они помогают рассказать миру о многих вещах. Я не писатель и уж тем более не поэт, но моя жизнь полна историй с необычными эпизодами. При этом людей, навсегда запавших мне в душу и сердце, немного. Один из них – Дидье Дрогба.

Дидье я открыл во время матча Лиги чемпионов на «Велодроме». Тогда я работал в «Порту». Едва успел занять место на трибуне, как гигант под 11-м номером забил гол. Помню, он праздновал успех, словно был его последний мяч. А вслед за ним сходили с ума фанаты. Стоял оглушительный шум.

В перерыве я нашел его в подтрибунном туннеле: «У меня нет денег, чтобы купить тебя, но нет ли у тебя в Кот-д'Ивуаре родственников, играющих так же хорошо?». Рассмеявшись, он обнял меня и произнес: «Однажды ты придешь в клуб, который сможет меня купить».

Полгода спустя я подписал контракт с «Челси». Я получил суперклуб, куда мечтал перейти каждый. У меня была куча вариантов с трансферами, но я пришел в офис и сказал: «Хочу Дидье Дрогба». Все начали спрашивать, почему именно его, а не другого, уверен ли я, что он адаптируется, и так ли он хорош.

Пришлось повторить: «Я хочу Дидье Дрогба».

Прошло несколько дней. Я встретился с Дидье в лондонском аэропорту. Он вновь обнял меня, но уже не так, как раньше. Эти объятия демонстрировали признательность, по-настоящему объединяющую людей. Затем он сказал: «Спасибо. Я буду сражаться за тебя. Ты не пожалеешь. Всегда буду тебе верен».

И он сдержал слово. Его преданность выражалась в лидерских качествах и в поведении в сложные моменты. Когда ничто не имело большего значения, чем быть вожаком для твоей команды. Я знал: на этого человека я всегда могу положиться. Когда команда попадала под прессинг, он возвращался и помогал защитникам. Когда ему было больно, он бился на пределе возможностей и не сдавался. И, конечно, делал то, что умеет лучше всего: забивал снова и снова. Голы принесли ему титулы и награды, а мне подарили бесчисленное количество историй, которые пришлось пережить вместе с ним.

Финал Кубка Англии на новом «Уэмбли» в 2007-м. «Манчестер Юнайтед», последняя игра сезона. Многие думали, что это мой последний матч во главе «Челси». Было великое сражение, Дидье отличился в овертайме. Прозвучал финальный свисток, все стояли на ушах, кроме двух человек. Я отправился в раздевалку позвонить жене. Один из игроков не стал отмечать победу прямо на поле и последовал за мной в туннель. Это был Дидье, он заключил меня в объятия.

Текстовая трансляция матча «Реал» – «Галатасарай»
Советский спорт www.sovsport.ru/3071

Помнил ли он тогда о нашей первой встрече? Или о второй? Или думал, что эти объятия станут последними? Он нашел меня, обнял, и мы заплакали.

Дидье – особенный человек. Если можно, я повторюсь: Человек. Я мог бы, конечно, сказать «игрок», и он действительно невероятный игрок, но помимо этого – исключительная личность. Его влияние на мир как африканца, как представителя Кот-д'Ивуара, как отца, сына и друга очень велико. Счастливы те, кому удалось пересечься с ним.

Через несколько месяцев после кубкового финала меня уволили из «Челси». Как и в наш первый день, мы обнялись. Я не мог говорить, Дидье лишь повторял: «Это невозможно. Это невозможно. Это не могло случиться». Я едва сумел найти силы развернуться и уйти.

Возможно, мне стоило рассказать вам о том, какой Дрогба игрок. Но таким его все знают – лидер, коллекционер трофеев, победитель. Всего этого он добился собственными силами, способностями и смирением. В моей карьере Дидье – один из лучших игроков, с кем я когда-либо работал. Но еще более важно, что он один из лучших и незабываемых друзей.

Будем ли мы еще когда-нибудь сражаться за общие цели? Или только по отдельности? За разные клубы? В разных странах? И что будет, когда Дидье закончит с футболом, а я буду тренировать в кресле-качалке? Все это не важно.

Дидье навсегда в моем сердце.

«БЕЗ ЖОЗЕ Я ЧУВСТВОВАЛ СЕБЯ СИРОТОЙ»

Дидье ДРОГБА – об отставке Моуриньо (сентябрь-2007):

– Прийдя на тренировочную базу в Кобхэме, он всех огорошил. С помощью коротких фраз и характерных жестов объяснил, что вынужден покинуть клуб. Мы видели, как он сдерживает себя. Он оставил нас таким, каким мы запомнили его в самом начале, – сильным и уверенным. Все прошло быстро, за какие-то пять минут. Напоследок он обнял всех игроков. Ну почти всех...

«Желаю вам и вашим семьям удачи. Хочу сказать всем спасибо. Даже тем, кто предал меня».

Мы предчувствовали, что грядет нечто подобное, но не понимали, почему. Я не мог сдержать слезы, когда обнимал его на прощание. Нам было тяжело смотреть друг другу в глаза. У выхода Моуриньо на секунду задержался: «Хочу, чтобы вы знали: я счастлив, что ухожу». Что он имел в виду?

Я боялся оставаться один. Эмоции могли подавить во мне профессионала. Тем не менее без него я чувствовал себя сиротой.

КСТАТИ

После первого матча 1/8 финала Лиги чемпионов между «Шальке» и «Галатасараем» (1:1) представители немецкого клуба выразили сомнения относительно законности участия в игре Дидье Дрогба. Ивуариец перешел в «Галатасарай» на правах свободного агента, получив разрешение на расторжение контракта с китайским «Шанхай Шеньхуа» из-за систематических задолженностей по зарплате. «Шальке» указал, что срок регистрации новых футболистов для участия в Лиге чемпионов истек 1 февраля, а Дрогба был заявлен за турецкую команду 12 февраля.

Отклонив протест «Шальке», УЕФА пояснил, что «Галатасарай» вовремя затребовал и заполнил на форварда заявочную форму.

СТАТИСТИКА ЛИДЕРОВ «ГАЛАТАСАРАЯ» В СЕЗОНЕ-2012/13

Игрок	Матчи	Голы	Передачи
Хамит Алтынтоп	31	1	6
Уэсли Снейдер	11	2	0
Дидье Дрогба	8	1	3

Хамит Алтынтоп выступает за «Галатасарай» с прошлого лета, Дидье Дрогба и Уэсли Снейдер – с января.

СРЕДНИЙ СЫН

«ЕСЛИ ХАМИТ ЗАХОЧЕТ ЧТО-ТО ПОМЕНЯТЬ, ЭТО БУДЕТ ЕГО РЕШЕНИЕ»

Хамит АЛТЫНТОП
полузащитник «Галатасарая», 30 лет, Турция
Вместе с Моуриньо: 2011–2012, «Реал» (Испания)

«Беседа с Моуриньо стала ключевым фактором в решении подписать контракт с «Реалом», – объяснил Алтынтоп свой переход из «Баварии» летом 2011 года.

В «Реале» турок больше запомнился долгим лечением межпозвоночной грыжи. Дебютировать в составе он смог только через четыре месяца после переезда на «Сантьяго Бернабеу». При этом в «Реале» Хамит получал одну из самых больших зарплат (полузащитник пришел в команду бесплатно в качестве свободного агента).



В «Реале» Хамит Алтынтоп нечасто попадал в объятия партнеров. Еще реже – в объятия Жозе Моуриньо. Фото AFP

За «сливочных» турок провел всего пять матчей (1 гол), успев проявить себя универсалом – выйти на позиции крайнего защитника (против «Барселоны»!) и в центре поля.

Алтынтоп и «Реал» расстались уже через год. Турку не нравилась роль «идеального запасного», и Жозе принял его доводы. Моуриньо: «У меня отличные отношения с Хамитом. Если он захочет что-то поменять, это будет его решение. Если он пожелает вернуться в Турцию, мы пойдем ему навстречу».

На приобретении и продаже Алтынтопа «Реал» сделал 3,5 млн евро.

«МОУРИНЬО ДЛЯ ИГРОКОВ МОЖЕТ СТАТЬ ДРУГОМ И БРАТОМ»

На прошлой неделе Алтынтоп дал интервью испанской Marca.

– Приятно вспоминать о времени, проведенном в «Реале». Никаких обид на Мадрид нет. Я никогда не сомневался в своих способностях, но быстро понял, что в «Реале» будет трудно пробиться в основу.

Я попросил Моуриньо отпустить меня, и он пошел навстречу. Это величайший тренер. Человек, у которого всегда все под контролем. Жозе знает, когда нужно быть рядом с футболистом, а когда его нужно оставить в одиночестве. Все игроки, работавшие с ним, будут помнить его как хорошего человека. Моуриньо не только наставник – он может стать и другом, и братом.

КСТАТИ

Моуриньо и Алтынтоп уже встречались на «Сантьяго Бернабеу», правда, по разные стороны баррикад и не в составе «Реала». В 2010 году в финале Лиги чемпионов «Бавария» Алтынтопа (вышел в основе) уступила «Интеру» Моуриньо – 0:2.

МЕЖДУ ТЕМ

На следующий день после объявления результатов жеребьевки четвертьфиналов Лиги чемпионов Моуриньо отправился в Турцию на матч «Галатасарая» с «Кайсериспором» (3:1). Уже на 3-й минуте ударом с левой Уэсли Снейдер открыл счет, некоторое время спустя был заменен получивший повреждение Хамит Алтынтоп, а отыгравший все 90 минут Дидье Дрогба ничем особенным не запомнился.

Самым примечательным моментом матча стал как раз гол Снейдера, после которого голландец и Моуриньо на расстоянии весело обменялись приветственными жестами (**на фото**).





МЛАДШИЙ СЫН

«ОТДАЛ БЫ «ЗОЛОТОЙ МЯЧ» СНЕЙДЕРУ»

Уэсли СНЕЙДЕР
полузащитник «Галатасарая», 28 лет, Голландия
Вместе с Моуриньо: 2009–2010, «Интер» (Италия)

Португальский специалист и итальянский плеймейкер поработали вместе всего один сезон, но он стал лучшим в карьере обоих. «Интер» сделал «золотой» хет-трик, выиграв чемпионат и Кубок страны, а также Лигу чемпионов. Когда по итогам года Снейдер остался без главной индивидуальной награды – «Золотого мяча», Моуриньо удивился: «Возможно, он не лучший футболист, но он был в финалах двух главных турниров года – чемпионата мира и Лиги чемпионов и блистал на протяжении всего сезона. Иньеста отлично провел турнир в ЮАР, но на дистанции был не настолько хорош. Снейдер заслужил победу. Он исключительно изобретательный атакующий полузащитник. В «Интере» он нашел среду, в которой может реализовать свой потенциал».

«Я БЫЛ ГОТОВ УБИВАТЬ И УМИРАТЬ ЗА МОУРИНЬО»

Тогда же, два года назад, на церемонии вручения «Золотого мяча ФИФА» Снейдер произнес речь, среди прочего назвав Жозе Моуриньо лучшим тренером в мире. На этих словах камера выхватила сидевшего в зале португальца: растрогавшись, он смахнул слезу.

Снейдер всегда тепло отзывался о Моуриньо.

– Когда «Интер» обратился ко мне с предложением о трансфере, я долго не думал, потому что Жозе очень хотел видеть меня в своей команде, – вспоминал голландец. – Я получил от него несколько sms, в которых Моуриньо расписывал, как сильно он хочет, чтобы я переехал в Милан. Он ждал меня в аэропорту Аппьяно-Джентиле: «Завтра ты играешь. С первых минут. Решено. Я верю в тебя, верю, что ты выиграешь дерби!». У меня это не укладывалось в голове. Я ведь даже не тренировался с командой! Но где-то внутри крутилось: «Черт, да это отлично, отлично!». В итоге я провел один из лучших матчей в карьере («Интер» разгромил «Милан» – 4:0. – **Прим. ред.**).



Уэсли Снейдера португальский тренер пригласил в «Интер» посредством sms. Фото AP

А его умение управлять ситуацией? Однажды он сказал: «Уэсли, ты выглядишь уставшим. Возьми выходной, смотайся на пляж с женой и дочкой». Я на три дня отправился на Ибицу, а по возвращении был готов убивать и умирать за Моуриньо.

Один год работы с ним – как 10 лет работы с другим специалистом. С его уходом в «Интере» все изменилось: ухудшилась игра, команду покинули несколько футболистов, испарился дух победителей. У Моуриньо была всепобеждающая система. Он всегда строил тактику на уничтожение соперника. Каждый знал, что именно должен делать на поле.

Я до сих пор общаюсь с Жозе. В частности, прежде чем принять решение о переходе в «Галатасарай», разговаривал с Моуриньо. Он посоветовал принять предложение турецкого клуба.

КСТАТИ

Снейдер выступал за «Реал» с 2007 по 2009 год (66 игр, 11 мячей). Расставаясь с «бланкос», голландец не скрывал обиду: «В «Реале» со мной обошлись, как мафиози, вынудив покинуть Мадрид. В этот клуб я никогда не вернусь».

ЛИГА ЧЕМПИОНОВ-2012/13

1/4 финала. Первые матчи ■

2 апреля

«Пари Сен-Жермен» (Франция) – «Барселона» (Испания)

«Бавария» (Германия) – «Ювентус» (Италия)

3 апреля

«Малага» (Испания) – «Боруссия» Д (Германия)

«Реал» (Испания) – «Галатасарай» (Турция)

Ответные матчи: 9–10 апреля

Мальчик хочет... Куда?



НЕЙМАР. Пока 21-летний нападающий «Сантоса» утверждается в роли лидера сборной Бразилии, слухи продолжают сватать его во все топ-клубы Старого Света. «ССФ» попытался выяснить, где может оказаться главная звезда заокеанского футбола.

текст **Евгений Шуваев**

Кто сделает результативную передачу на ход Неймару – «Барса», «Реал», «Челси»?
Фото Russian Look/Imago

Вариант №1. «Барселона»

Каталонский клуб чаще других упоминается как вероятное место продолжения карьеры Неймара. Постепенно уходит время прежних лидеров «Барсы» (Пуйоль, Хави, Вилья), игра становится все более предсказуемой, и, возможно, именно связка Месси – Неймар добавит огня сине-гранатовому нападению.

В пользу «Барселоны» говорят и давние связи президента клуба Сандро Роселя с Nike. В этом году истекает срок соглашения «Барсы» с техническим спонсором, и Неймар мог бы стать весомым козырем для заключения нового контракта. К тому же главная звезда команды представляет интересы Adidas, а Сеск Фабрегас недавно сменил Nike на Puma. Американской компании надо восстанавливать баланс.

ХРОНИКА СЛУХА

13 января. В интервью испанской El Pais Неймар отрицает наличие предварительного контракта с «Барселоной» или другим клубом.

3 февраля. Каталонская газета Sport пишет, что Неймар прибудет на «Ноу Камп» в начале июля, после окончания Кубка конфедераций. Якобы стороны уже все обговорили.

14 февраля. Английская Daily Mail сообщает, что верхушка «Барселоны» во главе с Тито Вилановой собралась в Нью-Йорке для обсуждения трансферной стратегии клуба. Главные задачи – приобретения защитника «Челси» Давида Луиза и Неймара. На следующий день испанская El Mundo Deportivo делает крупный вынос: Виланова утвердил трансферы.

19 февраля. Бывший игрок «сине-гранатовых» Хауме Льопис делится инсайдом: «Один из руководителей «Барсы» сказал, что они приобрели Неймара. Он присоединится к команде в конце сезона».

9 марта. Легенда сборной Бразилии Роберто Карлос в интервью Al Jazeera заявляет: «Я говорил с Неймаром. 90 процентов, что его подпишет «Барселона».

25 марта. Sport вновь утверждает, что «Барселона» давно достигла предварительного соглашения с Неймаром. Якобы личный договор между футболистом и клубом подписан еще в ноябре 2011-го и каталонцы уже заплатили «Сантосу» 10 млн евро. По информации издания, за трансфер форварда сборной Бразилии «Барселона» заплатит 45 млн евро плюс комиссионные. Сообщается, что предварительный контракт, несмотря на запрет со стороны ФИФА, подписан согласно всем правовым нормам, на основе обоюдного добровольного согласия. За несоблюдение договоренностей предусмотрен штраф в размере 80 млн.

КТО ЗА

Пеле, легенда «Сантоса» и сборной Бразилии: «В Англии, Италии и Германии игра жестче. «Барселона» была бы идеальным выбором для Неймара. Если он и решится покинуть «Сантос», то только ради «Барсы».

Муриси Рамальо, главный тренер «Сантоса»: «В истории «Барселоны» всегда были великие бразильцы. Роналдо, Ромарио и Ривалдо находились в числе лучших, когда выступали за клуб. Думаю, такая же судьба ждет Неймара, если он выберет «Барсу».

КТО ПРОТИВ

Педро, нападающий «Барселоны»: «Никто не знает, сможет ли он вписаться в игру команды и стать нужным «Барселоне».

Йохан Кройф, легенда «Барселоны»: «У «Барсы» и без Неймара фантастическая команда. Зачем тратить огромные деньги?».

кстати На данный момент самым дорогим бразильцем, уехавшим в Европу, является полузащитник Лукас Моура, которого «ПСЖ» прошлым летом купил у «Сан-Паулу» за 40 млн евро.

Другие варианты

«Реал»

Мало кто знает, что в 12-летнем возрасте Неймар приезжал в Мадрид по приглашению «бланкос». «В первые дни я восхищался увиденным, но потом заскучал по семье, друзьям и школе... В результате попросил отца, чтобы мы вернулись домой», – вспоминает футболист.

В декабре 2011 года президент «Сантоса» Луис Альваро де Оливейра сообщил, что «Реал» сделал более выгодное предложение по Неймару, чем «Барселона».

«Бавария»

В последний раз мюнхенский клуб выигрывал Лигу чемпионов, когда в его атаке блистали бразильцы Элбер и Паулу Сержио. И хотя Гомес с Манджукичем прекрасно освоились в команде, «Баварии» не помешает немного живинки впереди. Беседу с Неймаром наверняка уже провели его напарники по сборной – Данте и Луис Густаво, выступающие в Мюнхене. А в начале года форвард признавался, что хотел бы поработать под началом Хосепа Гвардиолы (правда, еще до того, как стало ясно, какой клуб будет тренировать Пеп в следующем сезоне).

В начале марта каталонская газета Sport написала: «Бавария» готова выложить 100 млн евро, чтобы перехватить Неймара у «Барселоны». Однако руководство мюнхенцев в лице президента Ули Хенесса поспешило заверить, что это слишком дорого даже для «Баварии». Франц Беккенбауэр уточнил: «До чемпионата мира Неймар никуда не уйдет».

«Челси»

Лондонцы уже третий год проявляют к Неймару стойкий интерес. Прошлой зимой экс-наставник «синих» Андре Виллаш-Боаш с горечью констатировал, что «Неймар уже определился со своим будущим, и это не «Стэмфорд Бридж». А летом клуб купил другого бразильца – Оскара. Однако издание Daily Star недавно написало, что влиятельный агент Пини Захави во время визита сборной Бразилии в Англию еще раз пытался уговорить Неймара на переход в «Челси».

«Манчестер Сити»

Почему бы Неймару не попытаться сделать то, что не удалось его кумиру – Робиньо, – покорить Премьер-лигу? Сумма отступных в контракте бразильца с «Сантосом» – 75 млн евро. Такие деньги по карману разве что арабским шейхам. И хотя тренер «горожан» Роберто Манчини считает, что для Премьер-лиги Неймар еще не созрел, кто знает, сколько самому Манчини осталось работать в Англии...

НЕЙМАР В «САНТОСЕ» И СБОРНОЙ

	Клуб	Сборная
Матчи	209	30
Голы	129	17
Средняя результативность	0,61	0,56
Трофеи	6 Кубок Либертадорес (2011), Суперкубок Южной Америки (2012), Кубок Бразилии (2010), чемпионат штата Сан-Паулу (2010, 2011, 2012)	0

3 причины, по которым Неймару стоит уехать в Европу

1 По итогам последнего чемпионата Бразилии «Сантос» занял лишь восьмое место и не участвует в Кубке Либертадорес (южноамериканский аналог Лиги чемпионов). Вплоть до лета Неймару придется довольствоваться скромными даже по местным меркам турнирами – Кубком Бразилии и чемпионатом штата Сан-Паулу. Не самая лучшая мотивация для амбициозного игрока.

2 В прошлом году, когда «Сантос» отмечал столетний юбилей (клуб был создан в день гибели «Титаника» – 14 апреля 1912 года), Неймар помог «рыбам» выиграть Суперкубок Южной Америки и третий кряду чемпионат штата. В первом турнире он забил победный мяч, во втором – стал лучшим бомбардиром и игроком. Теперь форвард с чистой совестью может проститься с родным клубом.

Кроме того, Неймар может финансово помочь «Сантосу», согласившись на выгодное предложение о трансфере. Иначе следующим летом «рыбы» рискуют потерять нападающего в статусе свободного агента.

3 Может ли бразилец считаться стопроцентной звездой без покорения Европы?

3 причины, почему Неймар может остаться в Бразилии

1 Известный британский специалист по южноамериканскому футболу Тим Викери отмечает, что бразильские защитники играют глубже своих европейских коллег. В случае с Неймаром получается, что он имеет куда больше свободного пространства на подходах к чужой штрафной, чем Месси в Испании или Суарес в Англии. Вопрос – будет ли футбол Неймара по нашу сторону океана таким же эффективным, как на родине?

Кроме того, бывший бразильский рефери Леонардо Гасиба отмечает разницу в судействе. Когда южноамериканские технари пытаются адаптироваться в Европе, для них становятся откровением действия тамошних судей. Отчасти поэтому в «Реале» и «Манчестер Сити» провалился Робиньо, которого Неймар называет своим кумиром.

2 Известный штамп про богатую Европу и отсталую в финансовом плане Южную Америку остался в прошлом. По крайней мере, экономика Бразилии чувствует себя превосходно (грядущее проведение чемпионата мира и Олимпийских игр тому подтверждение). Как говорится, «зачем куда-то ехать, нас и здесь неплохо кормят!».

3 Домашний чемпионат мира.

«Лучший в будущем» или «кошачья моча»?

РОНАЛДИНЬО
нападающий «Атлетико Минейро»:

– Считаю, лучшим футболистом мира сейчас является Месси. В последние годы он играл на крайне высоком уровне – мы такого прежде не видели. Но когда-нибудь лучшим станет Неймар.

Джоуи БАРТОН
полузащитник «Марселя»:

– Я просто отказываюсь верить шумихе вокруг Неймара. Ему очень далеко до Месси или Роналдо. Он футбольный Джастин Бибер. Хорошо смотрится на YouTube, а в реальности – кошачья моча.



Суперкубок Южной Америки-2012 – самый весомый трофей, выигранный Неймаром с «Сантосом». Фото AFP

Почему «Сантос» так держится за Неймара?

Для «Сантоса» Неймар – больше, чем основной нападающий, лучший бомбардир и лидер. Он важнейший элемент клубного маркетинга (в мае прошлого года британский журнал SportsPro признал Неймара самым привлекательным с точки зрения маркетинга футболистом мира).

Неймар дебютировал за «Сантос» в 2009 году, и с тех пор доходы «рыб» увеличились на 168 (!) процентов, составив более 90 млн евро. «Сантос» вплотную подобрался к тройке самых богатых клубов страны, хотя раньше едва попадал в десятку. Только за сезон-2009/10 выручка от продажи билетов возросла почти вдвое.

При этом «Сантос» платит лишь 15 процентов зарплаты Неймара (по последним данным France Football, она составляет 20 млн евро) – основные расходы берут на себя спонсоры, в том числе персональные, коих у футболиста более десяти (первый контракт он подписал еще в 11-летнем возрасте). Понятно, терять такого «золотого тельца» «рыбам» не хотелось бы.

Чего хочет игрок?

Последнее большое интервью Неймара вышло в середине марта. В беседе с корреспондентом бразильского издания Esporte Espetacular нападающий отметил: «Кто не мечтает играть в одной команде с Месси, Хави и Иньестой? Я хочу выступать за большой клуб вроде «Барселоны», «Реала» и «Челси». Сейчас меня больше всего впечатляет «Барса», но не стоит рассуждать на эту тему, пока я не покину «Сантос». Сделаю это, когда захочу».

ГЕРОЙ СОЦСЕТЕЙ



Неймар – один из самых популярных футболистов в социальных сетях. Лишь у Кака и Криштиану Роналдо больше подписчиков в «Твиттере», чем у нападающего «Сантоса».

Полтора года назад Неймар вляпался в неприятную историю. В его аккаунте @Njr92 после матча чемпионата с «Виторией» появилась запись: «Арбитр – вор. «Сантос» постоянно страдает от судей». Через несколько часов игрок удалил твит, но тот уже разлетелся по Интернету. В результате бразильские футбольные власти приговорили Неймара к штрафу в размере 6 тысяч евро.







ТОВАРИЩЕСКИЙ МАТЧ

Бразилия – РОССИЯ – 1:1 (0:0)

Голы: Файзулин, 73 – 0:1, Фред, 90 – 1:1.

Бразилия: Сезар, Марселу, Давид Луиз, Дани Алвес, Силва, Эрнанес, Фернанду, Оскар (Халк, 67), Кака (Коста, 78), Фред, Неймар.

Россия: Габулов, Анюков (Д.Комбаров, 46), В.Березуцкий, Игнашевич, Ещенко, Быстров (Шатов, 46), Глушаков, Широков, Файзулин, Кокорин (Жирков, 46; Григорьев, 86), Кержаков.

Предупреждения: Эрнанес, 72 – Ещенко, 87.

Судья Г.Уэбб (Англия).

25 марта. Лондон. «Стэмфорд Бридж». 35 206 зрителей.

ОТБОРОЧНЫЕ ИГРЫ ЧМ-2014

26 марта

ЕВРОПА

Группа F

Северная Ирландия – Израиль – 0:2,
Азербайджан – Португалия – 0:2.

Команды	И	В	Н	П	М	О
1. РОССИЯ	**4**	**4**	**0**	**0**	**8-0**	**12**
2. Израиль	6	3	2	1	15-8	11
3. Португалия	6	3	2	1	11-6	11
4. Северная Ирландия	5	0	3	2	3-7	3
5. Азербайджан	6	0	3	3	2-8	3
6. Люксембург	5	0	2	3	2-12	2

Оставшиеся игры ■

7 июня 2013
Азербайджан – Люксембург, Португалия – **РОССИЯ**

6 сентября 2013
Северная Ирландия – Португалия, **РОССИЯ** – Люксембург
Израиль – Азербайджан

10 сентября 2013
Люксембург – Северная Ирландия, **РОССИЯ** – Израиль

11 октября 2013
Португалия – Израиль, Люксембург – **РОССИЯ**
Азербайджан – Северная Ирландия

15 октября 2013
Азербайджан – **РОССИЯ**, Израиль – Северная Ирландия
Португалия – Люксембург

Дата матча **Северная Ирландия – РОССИЯ** не определена.

Группа A

Бельгия – Македония – 1:0, Сербия – Шотландия – 2:0, Уэльс – Хорватия – 1:2.
Положение команд: Бельгия, Хорватия – по 16 очков, Сербия – 7, Уэльс – 6, Македония – 4, Шотландия – 2.

Группа B

Армения – Чехия – 0:3, Дания – Болгария – 1:1, Мальта – Италия – 0:2.
Положение команд: Италия – 13, Болгария – 9, Чехия – 8, Дания – 6, Армения – 3, Мальта – 0.

Группа C

Германия – Казахстан – 4:1, Ирландия – Австрия – 2:2.
Положение команд: Германия – 16, Австрия, Швеция, Ирландия – по 8, Казахстан – 1, Фарерские Острова – 0.

Группа D

Голландия – Румыния – 4:0, Турция – Венгрия – 1:1, Эстония – Андорра – 2:0.
Положение команд: Голландия – 18, Венгрия – 11, Румыния – 10, Турция – 7, Эстония – 6, Андорра – 0.

Группа E

Положение команд: Швейцария – 11, Исландия, Албания – по 9, Норвегия – 7, Кипр – 4, Словения – 3.

Группа G

Положение команд: Босния и Герцеговина – 13, Греция – 10, Словакия – 8, Литва – 5, Латвия – 4, Лихтенштейн – 1.

Группа H

Польша – Сан-Марино – 5:0, Украина – Молдавия – 2:1, Черногория – Англия – 1:1.
Положение команд: Черногория – 14, Англия – 12, Польша, Украина – по 8, Молдавия – 4, Сан-Марино – 0.

Группа I

Франция – Испания – 1:1.
Положение команд: Испания – 11, Франция – 10, Грузия – 4, Белоруссия – 3, Финляндия – 2.

ИЗ РЕГЛАМЕНТА

Победители отборочных групп выходят на ЧМ-2014 напрямую. Восемь лучших сборных, занявшие в своих группах вторые места, разыграют оставшиеся четыре путевки в стыковых матчах.

Тотти еще будет!



ФРАНЧЕСКО ТОТТИ. 36-летний капитан «Ромы» вышел на второе место в списке бомбардиров Серии А (226 голов). Впереди только легендарный форвард 1930–1940-х Сильвио Пиола (274 мяча). Все, что нужно знать о достижении Тотти, – в инфографике «ССФ».

Тихо, иду на рекорд!
Фото Reuters

226 мячей
528 игр
0,42 гола за игру

ПЕРВОЕ И САМОЕ

Первый гол в Серии А
4 сентября 1994 года в матче «Рома» – «Фоджа» – 1:1

Первый дубль
9 ноября 1997 года в матче «Бари» – «Рома» – 1:3 (всего – 43 дубля)

Первый хет-трик
29 сентября 2009 года в матче «Брешиа» – «Рома» – 2:3 (всего – 2 хет-трика)

Самый быстрый гол
21 января 2012 года на 1-й минуте матча «Рома» – «Чезена» – 5:1

Самые поздние голы
на 90+4 минуте матча 17 октября 1998 года «Рома» – «Фиорентина» – 2:1, 4 апреля 2004 года в матче «Лечче» – «Рома» – 0:3, 9 апреля 2011 года в матче «Удинезе» – «Рома» – 1:4



ГОЛЫ ПО СЕЗОНАМ



Итого – 226 мячей, в среднем – 10,76 гола за сезон. В течение десяти лет (2001–2010) забил больше всех в Серии А – 145 мячей.

▶ Фотовзгляд «ССФ» на главные события уик-энда



ДЕВЯТЬ МЯЧЕЙ «БАВАРИИ»

9:2! Машина Юппа Хайнкеса продолжает сминать соперников на пути к Серебряной салатнице. Уничтожив «Гамбург», мюнхенцы в четвертый раз в своей истории забили 9 голов в матче чемпионата. Лучший иностранный голеадор в истории немецкого футбола – перуанец Клаудио Писарро (на фото) сделал покер и довел счет своим голам в Бундеслиге до 165. Южноамериканец обошел Карла-Хайнца Румменигге (кстати, генеральный директор «Баварии») и теперь занимает 10-е место в списке лучших бомбардиров за всю историю турнира.
Фото Reuters

ТРИЛЛЕР В ТУРИНЕ

Вторая команда Серии А, «Наполи», едва не оступилась в городе, куда «Ювентус» грозится привезти еще одно скудетто. Проигрывая «Торино» еще на 77-й минуте – 2:3, команда Вальтера Маццари вырвала победу! Решающий дубль (два гола за шесть минут!) оформил вышедший на замену лучший бомбардир чемпионата (22 мяча) Эдинсон Матадор Кавани (на фото). Любопытный момент: появившись на поле за полчаса до конца, уругваец практически тут же привез пенальти. Но успел искупить вину.
Фото Russian Look/Imago





ОЧЕРЕДНОЙ РЕКОРД МЕССИ

Забив гол в ворота «Сельты», аргентинец довел счет своим мячам в чемпионате Испании до 43 и стал первым футболистом в истории Примеры, кому удалось поразить ворота всех соперников в 19 матчах подряд. Лео забивает на протяжении целого круга!

Гол Месси в кои-то веки не помог «Барселоне» выиграть – 2:2. Этот момент после игры отметил и рекордсмен: «Рекорд вторичен, главное – мы не смогли взять три очка». Скромняга…
Фото Reuters

Видео лучших голов недели
СПОРТ www.sovsport.ru/3025



ПИОЛА VS ТОТТИ

Нападающий	Амплуа	Атакующий полузащитник
274	Голы в Серии А	226
536	Матчи в Серии А	527
0,51	Средняя результативность	0,42
25 (1929–1954)	Сезоны	21 (1992–2013)
5 («Про Верчелли», «Лацио», «Торино», «Ювентус», «Новара»)	Клубы	1 («Рома»)

* Пиола закончил карьеру в 41 год.



РАЗНОЕ

226 мячей – лучший результат «Ромы» в Серии А

144 мяча на «Стадио Олимпико» в домашних матчах «Ромы»

122 мяча Тотти забил во втором тайме

104 мяча – в первом

12 мячей – после 90-й мин., в компенсированное время

10 голов забил на миланском «Сан-Сиро» – любимом выездном стадионе Тотти (по 5 мячей «Интеру» и «Милану»)

ЛЮБИМЫЕ ТРЕНЕРЫ

При каких тренерах больше всего забивал в «Роме»



Лучано СПАЛЛЕТТИ
2005–2009
86



Фабио КАПЕЛЛО
1999–2004
72



Клаудио РАНЬЕРИ
2009–2011
20

В «Роме» Тотти поработал при 17 тренерах.

«ЛЮБИМЫЕ» ВРАТАРИ



Себастьен ФРЕЙ («Верона», «Парма», «Фиорентина», «Дженоа»)
10



Джанлуиджи БУФФОН («Парма», «Ювентус»)
9



Франческо АНТОНЬОЛИ («Сампдория», «Болонья», «Чезена»)
9

В Серии А забивал 73 вратарям

«ЛЮБИМЫЕ» КОМАНДЫ

«Парма» — **17**

«Кальяри» — **14**

«Фиорентина» — **13**

«Удинезе» — **13**

«Сампдория» — **13**

Тотти огорчил 37 команд Серии А на 24 стадионах страны (включая домашний «Стадио Олимпико»)

290 МЯЧЕЙ ВСЕГО ЗА КАРЬЕРУ

226 – Серия А
21 – Кубок УЕФА (Лига Европы)
17 – Кубок Италии
16 – Лига чемпионов
9 – сборная Италии
1 – Суперкубок Италии

дословно

Франческо ТОТТИ:

– Вполне возможно, по окончании следующего сезона я завершу карьеру. Смогу определиться, когда услышу решение Пранделли, вызовет он меня на чемпионат мира или нет.

ЛУЧШИЕ БОМБАРДИРЫ ТОП-ЧЕМПИОНАТОВ ЕВРОПЫ

Лучший бомбардир в истории	Лучший действующий бомбардир
Германия	
Герд Мюллер – 365	Клаудио Писарро (10-е место) – 164
Италия	
Сильвио Пиола – 274	Франческо Тотти (2) – 226
Англия	
Алан Ширер – 260	Фрэнк Лэмпард (5) – 152
Испания	
Тельмо Сарра – 251	Лионель Месси (8) – 210

Подготовили Роман Вагин и Станислав Попович

Использовалась информация La Gazzetta dello Sport и официального сайта Серии А – legaseriea.it.

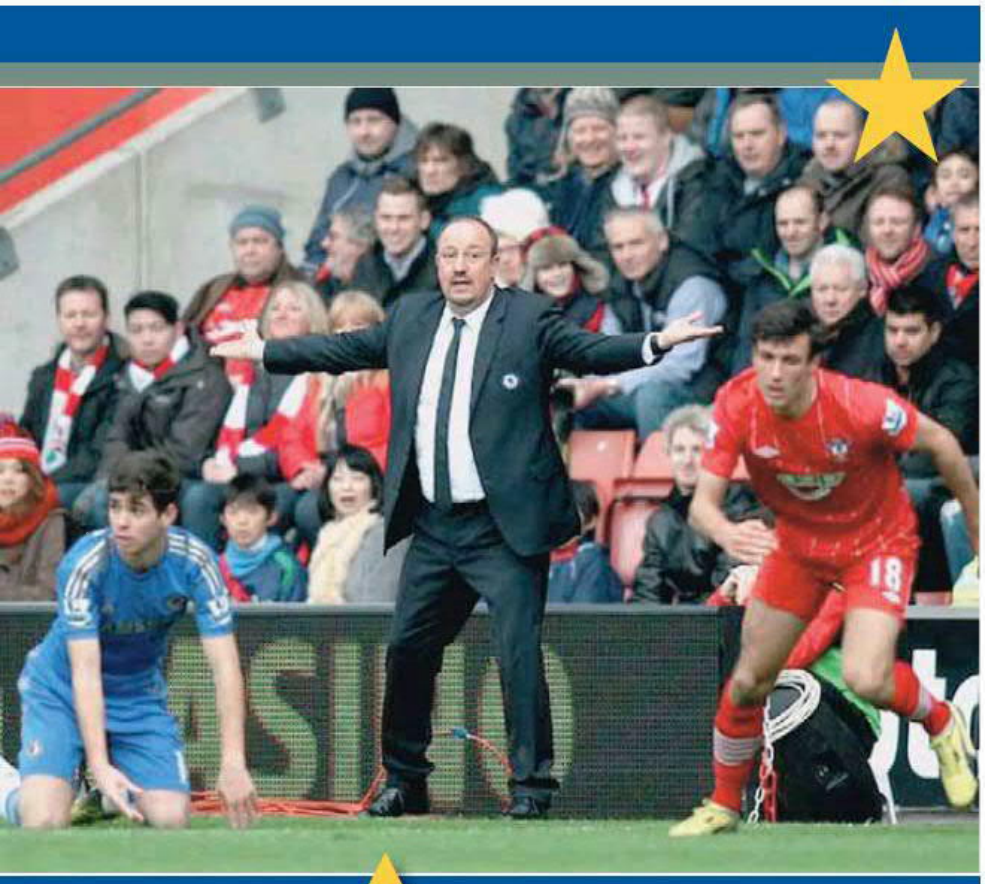

СУПЕРГРАФИК «ЧЕЛСИ»

«Синие» в субботу проиграли в Саутгемптоне – 1:2 (единственный гол на счету Джона Терри). Рафа Бенитес (на фото) очередную осечку воспринял спокойно: «Да, мы уступили «Тоттенхэму» третью строчку, но у нас есть матч в запасе. Мы должны двигаться дальше и быть готовыми принять следующий вызов».

Step by step – впереди у «Челси» два четвертьфинала: переигровка с «МЮ» в Кубке страны (1 апреля) и первая игра с «Рубином» в Лиге Европы (4-го). График однако – три матча за шесть дней!

Фото Russian Look/Imago



Человек б

ЛИОНЕЛЬ МЕССИ. Лучший игрок мира, звезда «Барселоны»… Но в Аргентине к Месси по-прежнему относятся с прохладцей. Американский журналист Райт Томпсон отправился в родной город Лео – Росарио, чтобы понять причину такой нелюбви.

«ССФ» представляет перевод материала ESPN «Туда и обратно».



Лео Месси и в четыре года был ниже сверстников.

ЗДЕСЬ ВЫРОС ЛЕО?

Три часа по дороге из Буэнос-Айреса в родной город Месси я листал путеводитель Lonely Planet. Месси упоминался в нем только на 179-й странице... Мой друг и переводчик, ирландский эмигрант Пол, вел машину. Он согласился помочь в моем расследовании.

Месси – один из самых знаменитых спортсменов мира и одновременно один из самых загадочных. Такая комбинация всегда привлекала меня. Я читал о нем, все что мог найти. Смотрел видео в Интернете, анализировал его голы и замечал, что после игры огонь в его глазах необъяснимо гаснет: контакт с окружающим миром исчезает, ответы в интервью всегда не больше слога.

Чем больше я читал и смотрел, тем меньше понимал. Может быть, в Росарио, на родине игрока, будет положен конец моим вопросам?

Въезжая в город, мы с Полом искали какое-нибудь подтверждение. Ну вы понимаете, о чем я. Приз Билли Кеннона (один из лучших игроков в истории американского футбола. – **Прим. ред.**) при въезде в Батон-Руж. Бар, превращенный в святилище, в родном городе Бретта Фарва (еще один легендарный игрок в американский футбол. – **Прим. ред.**). Подобные знаки позволяют всему миру понять, что этот кусок земли однажды произвел на свет величественное – героя футбола, звезду рока, астронавта.

В наш первый день в Росарио мы не нашли ничего в подтверждение, что здесь вырос Лионель Месси. На следующее утро, завтракая мясным пирогом возле бензоколонки, в нескольких кварталах от дома Месси, мы увидели спортивный бар, украшенный большими фотографиями Мохаммеда Али, Марии Шараповой и Рафаэля Надаля. Ни одной фотографии Лео.

Вы бы никогда не догадались, что Месси – из Росарио. Стену его первой футбольной площадки, которую мы нашли под аккомпанемент воющих собак, пока солнце пряталось за городским пейзажем, украшает граффити. Знакомое лицо. Черт возьми! Это же Кит Ричардс (гитарист рок-группы Rolling Stones. – **Прим. ред.**). Потом я увидел огромные губы персонажа рядом с Китом и понял: Мик тоже здесь (Мик Джаггер, солист Rolling Stones – **Прим. ред.**)! На площадке, где Месси делал первые шаги в футболе, «роллинги» волновали чье-то воображение больше, чем он.

Путеводитель привел нас в местное туристическое агентство. «В этом городе можно посетить что-то связанное с Лео Месси?». Один из парней на ресепшн тихо рассмеялся. Другой ответил, что таких мест в Росарио нет.

Выходя, я вспомнил: семья Месси владеет баром под названием «VIP». Ниже по улице, напротив реки. Низкое здание в тени белой ивы, со стеклянными арками, синими зонтиками и куполообразной крышей.

Внутри – ни единой души. И вновь ни одного упоминания о Месси.

Было воскресенье. Вечер. По другую сторону океана играла его «Барселона». Матч показывали во всем мире, но не в баре Месси. На огромном экране шла кулинарная программа «Clasico Shawarma».



Эрнесто Веккьо – тренер Месси в школе «Ньюэллз».

КРОВЬ ИЗ КАМНЯ

Вскоре мы стали находить признаки чего-то большего, чем простое равнодушие. Поздно вечером после ужина в одном из ресторанов на Пеллегрини авеню мы с Полом зашли в темный, слабо освещенный зал бильярдной. Голые, грязные стены. Дым в воздухе. Шипение старой кофе-машины. Никакой музыки. Старики, окружившие бильярдные столы, небольшие группки играющих в карты и домино.

Мы заказали несколько литров пива

Без родины



На стенах домов Барселоны увидеть изображение Месси куда реальнее, чем на улицах его родного города.



В школе Росарио №66 Месси получил начальное образование.



Бывший агент Месси Горасио Гаджиоли держит копию контракта, заключенного 13-летним Месси с директором «Барсы» Карлесом Решаком. По легенде, соглашение было написано на салфетке в каталонском ресторане.



Испанской грусти у парня не наблюдается, а вот аргентинская бывает...
Фото Reuters

и спросили о Месси у бармена, подавшего нам выпивку.

«Он ничего не выиграл для Аргентины», – произнес он.

Как мы не видели присутствия Лео в Росарио, так и многие жители этого городка не видят его в себе. Месси незнаком этим людям, точно так же как нам, приезжим. Они не понимают, кто он и как действует на поле.

Диего Марадону они понимают. Он вырос в бедной трущобе Вилья Фиорито. Вся его жизнь была борьбой, и когда он преуспевает или терпит неудачу, его соотечественники признают его борьбу. Они принимают и ангелов, и демонов его таланта. Все, что делает Марадона, может быть объяснено жестокими улицами Фиорито.

Пока Месси не стал суперзвездой «Барселоны», о нем в родном городе мало кто слышал. Ребенок среднего класса, рожденный в обычной, стабильной семье. Его имя в Росарио помнит только узкий круг людей, следящих за местными детскими турнирами. Команда, за которую играл Лео, проиграла всего один матч за четыре года. Ее называли «Машина-87».

Это сейчас все знают: когда Месси исполнилось девять лет, возникла проблема – он перестал расти. Обнаружив гормональный дефицит, доктора прописали мальчику ежедневные инъекции. Он носил ампулы в портативном холодильнике, когда шел играть с друзьями.

«Я вырасту?» – спрашивал Месси со слезами на глазах. – «Ты будешь выше Марадоны, – отвечал ему доктор Диего Шварцштайн. – Не знаю, будешь ли ты лучше, но выше будешь, точно».

Команда Месси, одна из главных в городе – «Ньюэллз Олд Бойз», согласилась помочь с оплатой лекарств. Но по мере роста цен помощь прекратилась. Расстроенный отец Хорхе нашел того, кто был готов платить. И когда Лео исполнилось 13, сразу после того как «Машина-87» выиграла чемпионат, улетел с сыном в Барселону. Шварцштайн пожелал Лео удачи и на прощание подарил крошечную футболку «Ньюэллз» с 9-м номером на спине.

Доктор оказался прав. За четыре года в Испании («Барса» даже предоставила работу Хорхе, в то время как Лео обучался в школе клуба) он многому научился, стал профессиональным атлетом. Да, поначалу много плакал, скрывая слезы от отца, но время сделало свое дело – он перестал быть ребенком и вырос. В следующий раз, когда жители Росарио услышали его имя, он уже был звездой.

Тренеры аргентинской сборной узнали о нем благодаря видеозаписям, а отправляя первое приглашение, обратились к нему – Леонель Меччи. На мировых чемпионатах в 2006 и 2010 годах, играя вне привычной схемы «Барселоны», он испытывал проблемы. И не оправдал ожидания соотечественников.

Тренеры и партнеры по сборной не понимали Месси. Однажды он пришел на барбекю, организованное для команды, и не проронил ни слова. Даже чтобы попросить порцию мяса. В Аргентине думали, что он испанец. В кафе и бильярдных люди спрашивали друг друга, почему он выигрывает турнир за турниром с «Барселоной» и никогда – со своей сборной. Их выводило из себя, что перед матчами он не поет национальный гимн.

Однако и в Барселоне Месси вызывал подобную реакцию! Люди обратили внимание, что он не говорит на каталанском и продолжает давать интервью с акцентом. Он покупал мясо у аргентинского мясника и ел в аргентинских ресторанах. «Барселона – не его место, – считает влиятельный испанский издатель Айтор Лагунас. – Он своего рода трудовой мигрант, с явной тоской по дому». Человек без родины.

«Стопроцентный аргентинец для Барселоны, но не для Буэнос-Айреса, – продолжает Лагунас. – И контраст между его удивительными матчами за «Барсу» и «не очень хорошими» за сборную только подтверждает это мнение. В отличие от Марадоны, всегда показывающего свою ультрааргентинскую индивидуальность, аргентинский народ не может признать себя в этом маленьком, застенчивом и тихом мальчике-интроверте».

Месси никогда не раскрывается. Репортер Sports Illustrated, взяв 15-минутное интервью, получил в ответ неэмоциональные ответы, отчасти с раздражением. Итальянский журналист Лука Кайоли написал биографию Месси, основная линия которой – даже друзья и семья не знают Лео.

Синтия Арельяно, близкий друг семьи Месси: «Когда у него не все здорово, Лео уединяется. Отступает. Уходит в себя. Иногда он был таким даже со мной. И все попытки узнать, что творится у него внутри, напоминали добычу крови из камня».

СВИДЕТЕЛИ МЕССИ

Эрнесто Веккьо, постаревший тренер Месси в «Ньюэллз», достал сигарету и улыбнулся. Во взгляде читались ностальгия, счастье, удивление и сожаление.

«Месси хранит себя в хрустальной коробочке», – сказал он.

«Ньюэллз» – самый старый профессиональный клуб в Росарио, у него отличная школа. Веккьо ведет нас по академии, мимо столов с ланчем для родителей, наблюдающих за детьми в футболках на вырост. «Они все хотят быть похожими на Месси», – вздыхает тренер.

Вместо признания (у Веккьо в судьбе Месси своя роль, и она того заслуживала) его выставили близоруким дураком, позволившим легенде уйти. Экспредставитель «Ньюэллз», отвечавший за оплату соматотропина для Месси, приносит похожие на подделки квитанции, пытаясь доказать, что не он принял самое неудачное в истории профессионального спорта решение. Но ожог оставляет шрамы. Два года назад в беседе с репортером лондонского таблоида Веккьо высказал боль всех брошенных: Месси забыл свои корни.

«Прошло больше десяти лет, с тех пор как мы разговаривали в последний раз, – сказал он тогда. – Позор, обретая успех, дети забывают некоторые вещи. В 2006 году, услышав, что Месси в Росарио, я пошел к нему повспоминать о старых временах. Мне сказали, что его нет дома, но это было ложью. Видимо, он испугался, что я буду у него что-нибудь просить. Деньги меняют людей».

Мы сели за стол в кафе академии. «Когда вы в последний раз говорили с ним?». Веккьо долго молчал и наконец ответил: «Год назад».

Эрнесто еще раз услышал, что Месси в городе, и собрал поклонников в «VIP». К тому времени Веккьо уже знал правду: он не был огранщиком таланта Месси. Просто свидетелем его появления.

Веккьо отправился в бар. «Целая толпа людей всех возрастов... Месси живет в пузыре известности. Таков его путь в течение многих лет. Он всегда был одинок в окружении толпы. В «VIP» каждый пытался побыть с ним рядом, сфотографироваться или взять автограф. Я сообщил охраннику, что хочу поговорить с Лео».

Веккьо ждал ответа в толпе подхалимов.

Месси согласился. Охранник проводил его к столу. Лео, сидевший рядом с отцом, улыбнулся и выдержал объятия старого тренера. Поцеловав его в щеку, Веккьо сказал, что каждый раз чувствует гордость, глядя на игру «Барселоны».



МЕССИ В «БАРСЕЛОНЕ» И СБОРНОЙ

373	Матчи	79
309	Голы	32
0,82	Средняя результативность	0,4
19	Трофеи	0

Лига чемпионов (2005/06, 2008/09, 2010/11),
Суперкубок УЕФА (2009, 2011),
чемпионат мира среди клубов (2009, 2011),
чемпионат Испании (2004/05, 2005/06, 2008/09, 2009/10, 2010/11),
Кубок Испании (2008/09/ 2011/12),
Суперкубок Испании (2005, 2006, 2009, 2010, 2011)

Фото Russian Look/Imago



Фото Russian Look/Imago

Месси мало говорил. За столом доминировал Хорхе. Почувствовав, что его время истекает, Веккьо спросил, думал ли Хорхе, что они дойдут так далеко. Хорхе ответил: «Нет». Пять минут Веккьо закончились, и он стал пробираться обратно через весь этот хаос, чтобы ему на смену могли прийти другие...

Сидя с нами в кафе, Веккьо сказал, что ничего не просил. Но спустя три месяца после тех пяти минут в баре Хорхе Месси нанял его, чтобы он работал на фонд семьи. Работа Веккьо состоит в том, чтобы найти следующего Месси.

БЛИЖНИЙ КРУГ

Каждый человек, с которым мы встречались, говорил о воздействии семьи на Месси.

«В Росарио есть группа людей, с кем Месси общается по телефону или sms почти каждый день, – объяснил радиоведущий Марсело Рамирес, показывая телефонные сообщения от Месси. – Другая, более многочисленная группа получает от него известия реже – например, когда он в отпуске. Он проводит много времени с тетями и дядями, кузенами и братьями, с небольшой группой друзей. Его мать выгонит любого, если заметит, что он пытается влиять на Лео или что-то у него просит. Новые друзья у Месси появляются очень редко. Большинство его друзей в Аргентине – еще из команды «Машина-87».

Вратарь той команды, Хуан Крус Легисамон, для встречи выбрал кафе под «El Cairo» – обветшавшее здание с просторным залом и большими окнами. Один из тех баров, которые можно найти только в Южной Америке. Играла какая-то бразильская группа, и мы должны были кричать, чтобы услышать друг друга. Нормально поговорить удалось только во время антракта.

Легисамон – вратарь небольшого местного клуба «Сенталь Кордоба». Я спросил, какой части жизни Месси он бы не позавидовал. «Однажды я сказал ему: единственное, чего бы я не хотел из того, что у тебя есть, – это внешность». У Легисамона голубые глаза и тонкие ресницы.

– Месси – всегда Месси?

– Месси всегда – «Барселона». Мы понимаем, что перед нами лучший игрок в мире. Но все же есть чувство, что мы равны. Мы шутим, гуляем...

– И что у вас за шутки?

– О, их очень много. Например, смеемся над ушами Лео.

Месси и его аргентинские друзья обычно ходят друг к другу в гости. Бывает, выбираются куда-нибудь. Лео нравится ресторан «Club de la Milanesa» на Пеллегрини авеню и некоторые ночные клубы. После звонка Месси их приводят в надлежащий вид.

Легисамон смеется, вспоминая забавные моменты. «Однажды он попросил телохранителей проводить его в уборную. И меня попросил пойти с ним. Телохранители шли впереди и защищали его, я шел позади, а за мной – группа охранников, защищавшая меня. Мне это показалось глупым. Они защищали меня, но я же никто».

ДОМ НА УЛИЦЕ ЭСТАДО ДЕ ИСРАЭЛЬ

Мы кружили по городу от одного адреса к другому, стучали в двери в поисках членов семьи Месси. Мы искали какие угодно сведения о его внутреннем мире. В каждом великом человеке живет обыкновенный человек, балующийся наркотиками или цепляющий проституток, но такие факты редко всплывают на поверхность. Часто подобные вещи – следствие того, кем он был и откуда пришел.

К примеру, в Буэнос-Айресе я посетил дом, где прошло детство Марадоны. Кажется, это так просто, но понадобились дни, чтобы найти того, кто сможет гарантировать безопасный проход в Фиорито – на родину нескольких крупнейших в мире поставщиков кокаина. Я согласился заплатить в местный благотворительный фонд 60 долларов. Отель предоставил мне автомобиль. Катаясь по трущобам на черном «Мерседесе», я чувствовал себя в космическом корабле. «Это похоже на каникулы в Сирии», – сказал водитель.

Мы припарковались и гуляли по улицам. В нескольких кварталах от нас кто-то выкрикивал в мегафон протестные призывы рабочих. Наконец мы остановились перед лачугой из синего кирпича. Во дворе какой-то хлам – огромное мусорное ведро, картонные коробки и бутылки. Забор осел. Здесь жили дальние родственники Марадоны, зарабатывая на жизнь тем, что рылись в мусорных контейнерах. Соседка велела мне убираться. Она знала Диего еще мальчишкой, дружила с его бабушкой. «Он никогда сюда не приезжает», – сказала она.



Лионель Месси с братьями Матиасом (крайний слева) и Родриго (в центре)

А что же Месси? Связан ли он с домом, где вырос?

Его отец много времени проводит в Барселоне, мать переехала в квартиру в самом причудливом доме Росарио – с башнями из зеркального стекла и отполированного металла, он похож на тощий круизный корабль. Квартира занимает весь 26-й этаж. Говорят, там четыре спальни, две террасы и небольшая комната для слуг. Швейцар сказал, что мама Месси уехала.

По набережной – на юг, мимо порта и направо. Дом, где все еще живут его дядя и тетя. Улица среднего класса. За воротами припаркован черный спортивный «Ауди». Вид двора показался мне знакомым...

Вспомнил. Ролик, где Месси играет с племянниками и племянницами, перемещая крошечный мяч между детьми, неспособными его забрать. Его взгляд такой же, каким бывает перед миллионами болельщиков. Есть что-то невинное в Лео, когда он с мячом. Его друзья смеются: без мяча Месси кажется меньше. Легисамон рассказал нам историю. В прошлый раз, когда Месси их навещал, они болтались на заднем дворе его дома. Даже не понимая, что делает, Лео сорвал с дерева лимон и начал чеканить.

В Интернете полно видео, озаглавленных «Месси не «ныряет». Редкая черта в современном спорте, где игроки часто падают на землю, как подстреленные, от одного дыхания соперника. Есть несколько предположений, почему Месси не падает. Говорят о его характере и уважении к игре, но, думаю, все намного проще. Если «нырнет», он потеряет мяч. Этот мальчик счастлив только в движении, только с мячом. Он смеется, когда забивает. Он злится, когда проигрывает. В юности его удалили во время тренировки. И на лице Лео тренер увидел боль, заметную даже на расстоянии. Когда ему показали красную карточку в матче на профессиональном уровне, он заплакал...

Сейчас, говоря о Месси, часто добавляют – по-детски непосредственный. Он действует, как тринадцатилетний мальчишка.

Мы нажали на звонок. Человек ответил, что тетя Месси вернется через несколько часов. Мы оставили записку. Я еще немного постоял, прежде чем вернуться к автомобилю. Несколько лет назад в этом доме в Сочельник побывал болельщик из Швеции – его впустил и приветствовал сам Месси. Они около часа беседовали в прихожей. Кажется, иногда Месси забывает или не понимает, что он известен. Есть снятое на телефон видео, как он ждет багаж в аэропорту или ловит такси в сопровождении болельщиков. Зарабатывая миллионы в год, он ждет багаж! Летает эконом-классом. Но не из-за желания оставаться скромным, а скорее потому, что он не знает лучшего. Он похож на лунатика, пока у него в ногах нет мяча. Только с мячом он оживает.

Мы узнали, что его семья так и не продала дом. Он находится на улице Эстадо де Исраэль. За домом Месси – дом Синтии Арельяно, той самой, которая говорила нам о добыче крови из камня. Она все еще живет там.

За квартал из открытого окна доносился аргентинский фанк, его еще называют кумбией. Любимая музыка Лео.

Дом Месси похож на другие дома в районе, разве что немного больше, с высоким забором и камерой видеонаблюдения. Белый, но нуждается в покраске. Навесы на небольших террасах на втором этаже сделаны из листовой стали. Деревянные ставни на окнах...

Мы стояли у ворот и слушали. Показалось, в доме кто-то есть. Пол позвонил в дверь.

«Лионеля здесь нет, – прозвучал женский голос. – Он в Испании».

Незнакомка сказала, что она уборщица и в доме больше никто не живет. Она не сказала, почему семья Месси следит за чистотой пустого дома. Но я понял.

Дом семьи Месси на улице Эстадо де Исраэль в Росарио.



Марадона вырос в бедности и всю жизнь бежал от лачуги синего цвета, никогда не оглядываясь назад. Марадона приложил много сил, чтобы забыть Фиорито, но так и не смог. У Месси все наоборот. Он или, возможно, его семья цепляются за прошлое. Даже в мелочах. Таких, например, как сохранность их скромного дома на Эстадо де Исраэль, 525.

ПАЛОМНИЧЕСТВО

Месси неизвестен как глубокий мыслитель. Да и как мыслитель вообще. Справедливо задаться вопросом: способен ли он к философской тоске?

Много колонок посвящено дебатам о его мягкости. Или им хорошо управляют, заставляют не быть собой? В конце концов, многие считали, что Тайгер Вудс также непостижим. Месси... Как я должен написать? Глупый? Талантливый идиот? Что если он не столько хорошо закрывается, сколько пуст? А все эти дебаты – способ спросить, живет ли он второй, внутренней жизнью. Есть ли у Лео Месси страхи, желания и надежды, которыми он не делится?

В европейской газете я вычитал историю о том, как Месси сел на частный самолет в хорватском Дубровнике, пересек боснийскую границу и попал в городок Меджугорье. Там есть святыня, к которой ежегодно совершают паломничество христиане со всего мира, потому что в 1981 году шестеро местных, по их утверждению, видели Деву Марию, а некоторым даже посчастливилось с ней пообщаться. Месси был гостем одного из этих счастливцев.

Принимавший Лео Иван говорит, что знает от Девы девять тайн, которые никогда не обнародовались. Он говорит, что видит Марию каждый день. У нее розовые щеки, голубые глаза и овальное лицо. Она носит серое платье. Большинство людей сюда стремятся, дабы исцелить ум, тело или искалеченный дух.

Провидец не сказал о причине паломничества Месси, но заставил задаться вопросами. Что сломано в Месси? Что он хотел бы исправить? Чего он не может купить за миллионы?

Возможно, провидец обманул. Возможно, обманула газета. Возможно, мы верим этому, потому что хотим видеть в Месси то, чего не видим. Мы хотим видеть объяснение его чудесам. Простого знания недостаточно. Вот почему я ездил в Росарио и стучал в каждую дверь...

«РОНАЛДО ЗДЕСЬ – ЭТО РУГАТЕЛЬСТВО»

Позже днем трое молодых людей на черном спортивном «Ауди» начали кружить возле старого дома Месси. Мы с Полом подошли к ним.

– **Быстро ездит?** – спросил я, кивнув на автомобиль.

– Двести с чем-то, – ответил Матиас Месси.

Матиас, средний брат, похож на профессионального футболиста: спортивный костюм, колючая борода, намазанные гелем волосы, большие алмазы, висящие в каждом ухе. Больше напоминает Криштиану Роналдо, чем Лео. Его работа – управлять баром «VIP». Рядом с ним – Родриго Месси, старший брат, обычно живет в Испании. Одет в толстовку, с капюшоном на голове. Третий парень – их кузен.

Приблизительно час назад «Барселона» закончила испанский матч.

– Два гола Месси, – констатировал Матиас.

Ни «Лео», ни «брата», а именно «Месси». Матиас большую часть времени говорил с нами, пока Родриго и его кузен задирали друг друга, как дети.

– На что уставился?

– Я просто смотрю на тебя. Ты идиот, я тебе голову пробью.

– Нет, это ты идиот, я тебя сейчас ударю, серьезно.

Отвлеклись, только когда Пол упомянул Криштиану Роналдо.

– Здесь это как ругательство, – сказал Родриго. – Роналдо – ругательство.

– Простите меня, – сказал Пол.

– Повнимательнее с этим.

– Понимаю.

– Правильно, – сказал Матиас, смеясь. – Не знаю никого другого, такого же показушного, как этот.

Матиас сказал, что с переездом в Испанию дом для Лео стал даже важнее, чем для семьи. Этот дом и дом его тети, большие воскресные обеды с семьей или с товарищами по команде – Лео жаждет всего этого, когда он далеко. Ему никогда не нравились роботы или игрушечные автомобили, только мяч. Он променял детство на игру, в которую теперь играет с ребячьей радостью.

– Что произошло бы, если бы вы продали дом, не сказав Лео? – спросил я.

– Такого не может случиться, – ответил решительно Матиас. – Мы все воспитывались здесь и росли. Для нас нет ничего более важного.

УКРЕПЛЯЯ КОРНИ

Возвращаясь в Росарио, Месси работает над восстановлением связей с родным городом. Начиная с того как говорит. Вырос в Миссисипи, но, поскольку много переезжал, оставил свой южный акцент на Среднем Западе. Ирландские нотки Пола притуплены временем и расстоянием. Но Лео никогда не терял акцента Росарио, хотя прожил в Испании почти столько же, сколько в Аргентине. Это выбор.

Таблоиды связывали его то с одной, то с другой супермоделью, но он связал жизнь с девушкой, которую знал с детства. Его семья знает ее семью, и наоборот. И она беременна (материал вышел до рождения сына. – **Прим. ред.**). «Ньюэллз» собирается подарить первенцу Месси членский билет.

Его длительная общественная вражда с бывшим клубом заканчивается. Он профинансировал строительство нового спортзала и общежития при стадионе для молодых игроков. За два дня до того, как это получило огласку, я был на стадионе, окруженном строительным гулом и эхом молотков. Там создавалась такая же академия, в которой Лео учился в Испании. Возможно, в будущем какому-нибудь талантливому мальчику не нужно будет преодолевать океан.

В прошлом сезоне клуб добавил две фотографии Месси в кафе возле стадиона. На одной он с Марадоной, на другой – в «Машине-87», с глазами, сосредоточенными на мяче, который больше его головы. В этом сезоне группа болельщиков впервые принесла баннер Месси на трибуны. Я задался вопросом, что будет здесь лет через пять.

Даже будучи в раздевалке «Барселоны», мысленно он в Росарио. После одной из игр – да, мы смотрели ее в «VIP» – бывший доктор Месси, тот самый Диего Шварцштайн, отправил ему sms. Он послал сообщение вскоре после финального свистка и получил ответ десять минут спустя.

Все это говорит о человеке, который ищет. Пробудившийся Месси активно выстраивает отношения с городом, который до этого был для него родным только номинально. Он укрепляет корни.

У него те же друзья. Тот же дом. Он продолжает возвращаться домой, даже если это неудобно. Сборная Аргентины как-то тренировалась в Буэнос-Айресе. Тренировка закончилась в шесть вечера. Сев в авто, Месси через три часа был в Росарио.

ВЕЧНО МОЛОДОЙ

Однажды утром в конце нашей поездки мы толпились вокруг стола в темном углу отеля. Было похоже на Гавану, с ее увядшим аристократизмом. Хуан Крус Легисамон сидел с нами. Мы проговорили почти три часа. Было поздно.

– Как вы думаете, чего Лео боится?

– Завершения карьеры.

– Не могу вообразить 50-летнего Месси.

– Честно говоря, я тоже...

Покидая город, Пол подпевал, думая о доме, а я смотрел из окна на заборы и продающего апельсины водителя. Маршрут лежал вдоль извилистой реки Параны, орошающей бесконечные ряды зеленой сои.

По этой дороге Месси уезжал, когда был застенчивым и тоскующим по дому мальчиком. Эти же места он видит, когда возвращается сюда, будучи звездой. И каждый раз пытается найти на этой дороге то, что потерял...

Перевела Виктория Примак, real-madrid.ru

«КОГДА БАБУШКА ВПЕРВЫЕ ВЗЯЛА МЕНЯ НА ФУТБОЛ...»

3 сентября 2000 года небольшое аргентинское издание La Capital de Rosario опубликовало интервью с 13-летним мальчиком. «Несмотря на рост, он способен обводить одного соперника за другим и забивать голы», – так начиналась заметка. Звали мальчика Лионель Андрес Месси, и это было первым упоминанием о нем в прессе. Той же осенью он улетел в Барселону...

В числе прочего Месси тогда ответил на вопросы анкеты. Приводим ее с небольшими сокращениями.

Идол. Их два – отец и дедушка Хорхе Клаудио
Тренер. Все, с кем я работал и у кого учился
Игрок. Тоже два – брат и кузен



Команда. «Ньюэллз»
Хобби. Слушать музыку
Книга. Библия
Фильм. «Младенец на прогулке»
Другой вид спорта. Гандбол
Еда. Курица под соусом сальса
Цель. Получить высшее образование
Воспоминание. День, когда бабушка впервые взяла меня на футбол
Мечта. Играть в сборной
Чего ждешь от этого года. Еще одного чемпионства
Что значит «Ньюэллз» в твоей жизни. Все самое главное



ТУРНИРНАЯ ТАБЛИЦА

		И	В	Н	П	М	О
1	ЦСКА	21	16	1	4	36–17	49
2	Зенит	22	13	5	4	40–21	44
3	Анжи	22	12	6	4	35–25	42
4	Рубин	22	12	2	8	29–19	38
5	Динамо	22	12	1	9	31–26	37
6	Кубань	22	11	4	7	37–24	37
7	Спартак	22	11	4	7	40–33	37
8	Краснодар	22	10	4	8	39–29	34
9	Терек	22	10	3	9	24–33	33
10	Локомотив	22	9	5	8	27–24	32
11	Амкар	22	6	5	11	26–35	23
12	Волга	22	5	6	11	22–34	21
13	Ростов	22	5	6	11	21–28	21
14	Крылья Советов	22	4	5	13	19–41	17
15	Мордовия	22	4	3	15	22–42	15
16	Алания	21	2	6	13	19–36	12

! **Матч «Алания» – ЦСКА состоялся 1 апреля после подписания номера**

Представительство команд в еврокубковом сезоне-2013/14

- 1-е место – Лига чемпионов (с группового этапа)
- 2-е место – Лига чемпионов (с 4-го кв. раунда)
- 3-е место – Лига Европы (с 4-го кв. раунда)
- 4-е место – Лига Европы (с 3-го кв. раунда)
- 5-е место – Лига Европы (со 2-го кв. раунда)
- Кубок России-2012/13 – Лига Европы (с груп. этапа)
- 13-е и 14-е места играют переходные матчи с командами ФНЛ, занявшими соответственно 4-е и 3-е места
- 15-е и 16-е места – выбывают в ФНЛ

Видеообзоры матчей РФПЛ
Советский спорт www.sovsport.ru/3070

ВИЗИТНАЯ КАРТОЧКА 22-го ТУРА

	Тур	Сезон
Матчи	7	175
Голы*	18	465
Средняя результативность	2,57	2,66
Победы хозяев	3	81
Ничьи (нулевые)	2(0)	33(9)
Победы гостей	2	61
Пенальти (реализовано)	3(2)	50(38)

	Тур	Сезон
Предупреждения	23	789
Удаления	2	60
Хет-трики	1	3
Автоголы	1	11
Зрители	96 279	2 151 878
Средняя посещаемость	13 754	12 296

* Без учета технических голов в матче «Динамо» – «Зенит», но с учетом гола Граната в этой игре.

БОМБАРДИРЫ

12 – **Мовсисян** Краснодар/Спартак. **11** – **Вандерсон** Краснодар, **10** – **Кержаков** Зенит, **Траоре** Анжи.

Игры 23-го тура состоятся: 5 апреля Амкар – Динамо. **6 апреля.** Ростов – Спартак. Локомотив – Терек. ЦСКА – Волга. **7 апреля.** Зенит – Крылья Советов. Анжи – Алания. Кубань – Рубин. **8 апреля.** Мордовия – Краснодар.

РУБИН 2:0 (1:0) ЛОКОМОТИВ

Голы

Натхо, 40 – 1:0, Дядюн, 87 – 2:0.

Составы

Рыжиков, Ансалди, Калешин, Шаронов, Навас, Кузьмин, Орбаис, Натхо, Р.Еременко (Рондон, 88), Карадениз, Дядюн (Рязанцев, 90).

Гилерме, Дюрица, Янбаев, Чорлука, Шишкин, Глушаков, Тарасов (Обинна, 46), Григорьев (Торбинский, 62), Тигорев, Павлюченко, Майкон (Н`Дойе, 68).

Наказания

Предупреждения: Рубин – Ансалди, 74. **Локомотив** – Павлюченко, 17.

Судья В.Казьменко (Ростов-на-Дону).
30 марта. Казань.
Стадион «Центральный». 9649 зрителей.

КРЫЛЬЯ СОВЕТОВ 0:2 (0:2) МОРДОВИЯ

Голы

Оприца, 28 – 0:1, Руслан Мухаметшин, 44 – 0:2.

Составы

Веремко, Таранов (Елисеев, 46), Ангбва, Стив, Верховцев, Мартинс Телес, Горо, Немов, Воробьев, Корниленко (Кабайеро, 52), Лахиялов (Максимов, 69).

Юрченко, Степанец, Хубутия, Будников, Перендиа, Алдонин, Бобер (Рустем Мухаметшин, 61), Дуймович, Руслан Мухаметшин, Оприца (Осипов, 67), Панченко (Кулешов, 64).

Наказания

Предупреждения: Крылья Советов – Елисеев, 51, Мартинс Телес, 59. **Мордовия** – Дуймович, 49, Степанец, 60. **Удаление: Мордовия** – Степанец, 65 (2 ж.к.).

Судья М.Вилков (Нижний Новгород).
30 марта. Самара.
Стадион «Металлург». 16 784 зрителя.

ДИНАМО 1:0 (1:0) РОСТОВ

Голы

Кураньи, 27 – 1:0.

Составы

Шунин, Ломич, Фернандес, Гранат, Чичерин, Соловьев (Епуряну, 77), Джуджак (Яншер, 90), Юсупов, Нобоа, Соломатин (Игнатович, 62), Кураньи.

Плетикоса, Гетигежев, Кисенков, Дьяков, Ксулу, Шешуков, Гацкан, Калачев, Чеснаускис (Стариков, 81), Лазович (Канга, 60), Кириченко (Голенда, 71).

Наказания

Предупреждения: Динамо – нет. **Ростов** – Калачев, 6, Лазович, 24.

Судья А.Еськов (Москва).
30 марта. Химки.
Стадион «Арена Химки». 6067 зрителей.

ВОЛГА 1:1 (0:0) АМКАР

Голы

Пеев, 60 – с пенальти – 0:1, Сапогов, 69 – с пенальти – 1:1.

Составы

Кержаков, Белозеров, Полянин, Булгару, Бордиян, Каряка, Аджинджал, Путило, Ропотан, Саркисов, Сапогов (Дворнекович, 86).

Герус, Мияйлович, Семенов, Белоруков, Сираков, Пеев (Камеш, 72), Георгиев (Волков, 87), Коломейцев, Бурмистров, Якубко (Васильев, 46), Канунников.

Наказания

Предупреждения: Волга – Ропотан, 19, Каряка, 50, Белозеров, 59, Сапогов, 86. **Амкар** – Белоруков, 38, Якубко, 42, Мияйлович, 78, Бурмистров, 90.

Судья С.С.Лапочкин (Санкт-Петербург).
31 марта. Нижний Новгород.
Стадион «Локомотив». 7200 зрителей.

КРАСНОДАР 4:0 (1:0) АНЖИ

Голы

Вандерсон, 33 – 1:0, Жоаозиньо, 47 – 2:0, Вандерсон, 59 – 3:0, Вандерсон, 89 – 4:0.

Составы

Фильцов, Тубич, Анджелкович, Марков, Мартынович, Шипицин (Марсио, 66), Жоаозиньо, Вандерсон, Петров, Перейра (Нахушев, 71), Игнатьев (Смольников, 61).

Габулов, Эвертон, Жоао Карлос, Тагирбеков, Ещенко (Логашов, 20), Буссуфа, Шатов (Сердеров, 34), Ахмедов (Карсела-Гонсалес, 52), Диарра, Жусилей, Траоре.

Наказания

Предупреждения: Краснодар – Петров, 35, Марсио, 85. **Анжи** – Диарра, 35.

Судья А.Николаев (Москва).
31 марта. Краснодар.
Стадион «Кубань». 18 800 зрителей.

ТЕРЕК 0:3 (0:1) ЗЕНИТ

Голы

Витсель, 8 – 0:1, Алвеш, 58 – 0:2, Зырянов, 90 – 0:3. **Нереализованный пенальти:** Кержаков, 15 (вратарь).

Составы

Годзюр, Коморовски, Кудряшов, Феррейра, Иранек, Кану, Иванов, Маурисио (Ятченко, 61), Адилсон, Лебеденко (Рыбус, 70), Ндоасель (Алмейда, 63).

Малафеев, Губочан, Анюков, Нету, Алвеш, Файзулин (Быстров, 59), Денисов (Зырянов, 66), Широков, Витсель, Халк, Кержаков.

Наказания

Предупреждения: Терек – Годзюр, 15, Феррейра, 66. **Зенит** – Нету, 20, Губочан, 81. **Удаление: Терек** – Кудряшов, 45.

Судья С.Карасев (Москва).
31 марта. Каспийск.
Стадион «Анжи-Арена». 24 128 зрителей.

СПАРТАК 2:2 (1:0) КУБАНЬ

Голы

Каборе, 23 – в свои ворота – 1:0, Озбилиз, 56 – 1:1, Букур, 62 – 1:2, Хурадо, 82 – 2:2.

Составы

Песьяков, Боккетти, Сухи, Чельстрем (Ари, 70), К.Комбаров, Кариока, Хурадо, Д.Комбаров, Мовсисян (Яковлев, 83), Дзюба, Уорис (Макгиди, 58).

Беленов, Шандан, Козлов, Бугаев, Деальберт, Озбилиз (Попов, 71; Тлисов, 90), Ионов, Кулик, Каборе, Букур (Пиццелли, 77), Бальде.

Наказания

Предупреждения: нет.

Судья М.Лаюшкин (Москва).
31 марта. Москва.
Стадион «Лужники». 13 651 зритель.

Прогноз на 23-й тур*

от Евгения Ловчева и Рустама Миргиясова

Амкар – **Динамо** | 5 апреля, 17.00, Пермь

Ловчев: 0:1
– Напомню, в четырех последних турах динамовцы одержали три победы и одну встречу закончили вничью. Это ли не показатель отличной готовности бело-голубых?

Миргиясов: 1:2
– Благодаря привычному синтетическому полю «Амкар» выиграл много матчей. Но одно дело «Алания», разгромленная дома, другое – рвущиеся к медалям динамовцы.

Ростов – **Спартак** | 6 апреля, 16.30, Ростов

Ловчев: 1:1
– У спартаковцев мало шансов увезти из Ростова победу. Ростовчанам на пятки наступает «Мордовия», так что команде Божовича надо брать очки.

Миргиясов: 1:3
– Полагаю, встреча получится результативной. «Спартак» не только много забивает, но и редко не пропускает.

ЦСКА – **Волга** | 6 апреля, 14.00, Москва

Ловчев: 3:0
– Силы соперников неравны. Армейцы мчатся к золотым медалям, а у волжан нет уверенности, что по итогам сезона они не окажутся в самом конце таблицы.

Миргиясов: 3:1
– Возможности команд слишком разнятся. ЦСКА – главный претендент на победу в чемпионате, а «Волга» цепляется за сохранение места в премьер-лиге.

Локомотив – **Терек** | 6 апреля, 19.00, Москва

Ловчев: 2:1
– «Локомотив» не так слаб, как можно подумать. Считаю, у «Терека» не будет шансов положить «железнодорожников» на рельсы.

Миргиясов: 2:1
– Несмотря на то что «Локомотив» единственный клуб, не забивший в четырех весенних турах ни одного мяча, считаю, он победит. В команде немало сильных игроков.

Зенит – **Крылья Советов** | 7 апреля, 13.30, С.-Петербург

Ловчев: 2:0
– «Зенит», похоже, оклемался и вряд ли потеряет очки во встрече с аутсайдером.

Миргиясов: 2:0
– Если волжане дома не могут выиграть у аутсайдера чемпионата (имею в виду «Мордовию»), то в Питере у них тем более нет шансов.

Анжи – **Алания** | 7 апреля, 16.00, Махачкала

Ловчев: 3:1
– Махачкалинцы захотят сократить отставание от ЦСКА. Правда, в предыдущем домашнем матче они не обыграли «Крылья», но ту ничью я объясняю нервозностью.

Миргиясов: 2:2
– В северокавказском дерби, несмотря на большую разницу в очках, возможно любое развитие событий. Я поставлю на результативную ничью.

Кубань – **Рубин** | 7 апреля, 18.30, Краснодар

Ловчев: 0:0
– Полагаю, матч будет интересным. С одной стороны – острая атака, с другой – крепкая оборона. Думаю, броня окажется крепче снаряда.

Миргиясов: 1:2
– «Кубань» переживает нелегкие дни, связанные с кадровыми проблемами. «Рубин», наоборот, на ходу.

Мордовия – **Краснодар** | 8 апреля, 19.00, Саранск

Ловчев: 0:1
– «Мордовия» в последних турах выступает успешно. Но в стабильности ей еще нужно прибавлять.

Миргиясов: 0:1
– «Мордовия» весной улучшила игру, потеряв турнирное положение. Тем не менее во встрече с более сбалансированным «Краснодаром» поставлю на гостей.

***С этого года в прогнозах с Евгением Ловчевым соперничают наиболее активные посетители «Народной газеты» на www.sovsport.ru. 20-й тур.** Ловчев – Беляев – 9:8. **21-й тур.** Ловчев – Чистяков – 4:4. За угаданный счет присуждается 3 очка, за исход – 1.

Енисей – Салют – 1:1 (1:1)

Голы: Чадов, 4 – 1:0, Калешин, 22 – с пенальти – 1:1.
Енисей (Красноярск): Плотников, Шабаев, Качан, Ситдиков, Лайзанс, Лешонок, Базанов (Кучук, 78), Фатуллаев, Лебамба, Буш (Алексеев, 70), Чадов.
Салют (Белгород): Криворучко, Мирошниченко, Цуканов, Лебедев, Калешин, Яковлев (Носов, 83), Шевченко, Афонин, Ткачук, Москера (Алборов, 46), Яркин (Ахметович, 76).
Предупреждения: Лайзанс, 27, Качан, 63, Фатуллаев, 77 – Яковлев, 23.
Судья В.Попов (Екатеринбург).
25 марта. Красноярск. Стадион «Центральный». 1600 зрителей.

Урал – Ротор – 1:1 (1:0)

Голы: Тумасян, 44 – 1:0, Зинин, 75 – 1:1.
Урал (Екатеринбург): Яшин, Данцев, Тумасян, Ревякин, Вьештица, Петрович (Ойеволе, 88), Сафрониди, Астафьев (Семакин, 31), Асеведо (Герк, 64), Бочков, Кобялко (Бирюков, 77).
Ротор (Волгоград): Пчелинцев, Васянович, Малыгин (Глушков, 90), Зинин, Олеников, Ваганов, Тодорович (Алейник, 22), Рылов, Фомин, Аппаев (Гузь, 78), Кабутов (Ставпец, 70).
Предупреждения: Сафрониди, 21, Кобялко, 55 – нет.
Судья А.Николаев (Москва).
25 марта. Екатеринбург. Манеж «Урал». 2400 зрителей.

Металлург-Кузбасс – Волгарь – 1:0 (0:0)

Гол: Киселев, 80 – 1:0.
Металлург-Кузбасс (Новокузнецк): Дюпин, Зотов, Недорезов, Самойлов, Эдиев, Коршунов (Киселев, 46), Клименко (Кириллов, 90), Вукобратович, Авсюк, Козлов, Шишелов (Шпаков, 58).
Волгарь (Астрахань): Кабанов, Локтионов, Васиев, Зуйков, Пилиев, Тузовский, Чочиев (Терехов, 81), Романенко (Лукьянов, 74), Машуков (Сафронов, 87), Антипенко, Алхазов.
Предупреждения: Авсюк, 16, Коршунов, 41 – Чочиев, 75.
Судья Г.Кравченко (Псков).
25 марта. Новокузнецк. Стадион «Металлург». 1500 зрителей.

Уфа – Балтика – 0:2 (0:1)

Голы: Сысуев, 24 – 0:1, Сысуев, 60 – 0:2.
Уфа (Уфа): Барановский, Гультяев (Василенко, 46), Попов, Де Оливейра Вильям, Грачев, Валикаев (Сайто, 64), Сквернюк, Войдель (Киреев, 72), Засеев, Маляров, Голубов.
Балтика (Калининград): Колинько, Зимулька, Рытов, Васильев, Сысуев (Вишняковс, 69), Чиркин, Плопа (Гацко, 85), Стоцкий, Сальников (Скавыш, 46), Вотинов, Зюзинс (Волков, 64).
Предупреждения: Засеев, 39, Попов, 53, Голубов, 61 – нет.
Судья Р.Галимов (Улан-Удэ).
25 марта. Уфа. Стадион «Динамо». 4000 зрителей.

Петротрест – Спартак-Нальчик – 0:2 (0:1)

Голы: Руа Флорес, 25 – 0:1, Медведев, 73 – 0:2.
Петротрест (Санкт-Петербург): Арсеньев, Кирсанов, Сурков, Костин, Тарасюк (Кудинов, 46), Ершов, Егоров (Семенов, 46), Лопес, Мамаев (Сушкин, 70), Федоров (Андреев, 65), Мязин.
Спартак-Нальчик (Нальчик): Коченков, Овсиенко, Багаев, Тимошин, Засеев, Руа Флорес (Сирадзе, 80), Концедалов (Коронов, 90) Зинович, Медведев, Буйтраго (Дорожкин, 90), Аверьянов.
Предупреждения: Федоров, 34, Ершов, 40 – Аверьянов, 65, Сирадзе, 89.
Судья В.Мирошниченко (Ростов-на-Дону).
25 марта. Санкт-Петербург. Стадион «Петровский», МСА. 500 зрителей.

Нефтехимик – Сибирь – 0:1 (0:1)

Гол: Житнев, 16 – 0:1.
Нефтехимик (Нижнекамск): Лосев, Рябошапка, Устинов, Пискунов (Джалилов Мануччехр, 73), Куликов, Морозов, Джалилов Алишер, Дзахов, Платика (Махмутов, 83), Уридия, Нуров.
Сибирь (Новосибирск): Малофеев, Шпичич, Выходил, Макаренко, Халиуллин, Климов, Скороходов, Рыжков (Кабанов, 64), Житнев (Зуев, 82), Беляев (Гладышев, 35), Шевченко.
Предупреждения: Платика, 22, Устинов, 61, Джалилов Алишер, 90 – Шевченко, 36, Гладышев, 56, Макаренко, 90.
Судья С.Лапочкин (Санкт-Петербург).
25 марта. Нижнекамск. Стадион «Нефтехимик». 1000 зрителей.

Шинник – Томь – 2:1 (1:1)

Голы: Ятченко, 34 – 1:0, Касьян, 35 – 1:1, Корытько, 58 – с пенальти – 2:1.
Шинник (Ярославль): Цыган, Сухов, Ламанж, Ндри (Гапон, 68), Катынсус, Бурченко, Корытько, Ятченко (Дудченко, 70), Белоусов (Нежелев, 80), Мичков, Кухарчук (Смирнов, 90).
Томь (Томск): Вашек, Бендзь, Омельянчук, Строев (Нагибин, 62), Горбанец, Черевко, Сорокин (Хазов, 68), Никитинский, Касьян, Баженов (Башкиров, 69), Голышев (Погребняк, 81).
Предупреждения: нет – нет. **Удаление:** Цыган, 90 – нет.
Судья Т.Арсланбеков (Москва).
25 марта. Ярославль. Стадион «Шинник». 800 зрителей.

Матч «СКА-Энергия» – «Торпедо» перенесен на 16 мая.

ТУРНИРНАЯ ТАБЛИЦА ПЕРВЕНСТВА РОССИИ-2012/13

	КОМАНДА	И	В	Н	П	М	О
1	Томь	23	16	4	3	47–27	52
2	Урал	24	15	7	2	49–14	52
3	Балтика	24	11	6	7	28–25	39
4	СКА-Энергия	23	10	9	4	26–18	39
5	Спартак-Нальчик	23	11	5	7	20–20	38
6	Сибирь	23	10	6	7	26–23	36
7	Ротор	23	10	6	7	21–15	36
8	Нефтехимик	24	10	5	9	34–31	35
9	Уфа	24	9	8	7	24–25	35
10	Енисей	24	6	9	9	21–23	27
11	Шинник	24	6	8	10	22–29	26
12	Петротрест	24	7	3	14	23–35	24
13	Металлург-Кузбасс	24	6	5	13	13–27	23
14	Торпедо	22	4	10	8	23–30	22
15	Салют	23	4	7	12	14–25	19
16	Волгарь	23	3	10	10	15–27	19
17	Химки	23	4	6	12	17–29	18

Команды выходят в премьер-лигу
Команды играют переходные матчи с командами премьер-лиги, занявшими 13-е и 14-е места
Команды выбывают из ФНЛ

БОМБАРДИРЫ

1. Портнягин (Нефтехимик) – 16 голов.
2–3. Гогниев (Урал), Мязин (Петротрест) – по 13.
4–5. Димидко (Томь), Маркосов (Уфа) – по 9.
6. Сорокин (Томь) – 8.

Игры 26-го тура Сибирь – Шинник, Уфа – Петротрест, Урал – Томь, Химки – Нефтехимик, Ротор – Енисей **состоялись 1 апреля, после подписания номера.**
2 апреля. Торпедо – Спартак-Нальчик. Волгарь – СКА-Энергия. Салют – Металлург-Кузбасс.



АНГЛИЯ

31-й тур. 30–31 апреля ■

Сандерленд – Манчестер Юнайтед – 0:1 (0:1)

Гол: Брамбл, 27 (0:1, автогол).

Сандерленд (Сандерленд): Миньоле, О'Ши, Бардсли (Ларссон, 79), Брамбл, Н'Диай, Роуз (Колбэк, 85), Маклин, Гарднер, Сессеньон, Джонсон (Уикхэм, 76), Грэм.

Манчестер Юнайтед (Манчестер): Де Хеа, Смоллинг, Видич, Бюттнер, Рафаэль (Эванс, 33), Кагава (Уэлбек, 79), Андерсон (Клеверли, 84), Каррик, Янг, Валенсия, Ван Перси.

Вест Хэм Юнайтед – Вест Бромвич Альбион – 3:1 (2:0)

Голы: Кэрролл, 16 (1:0), О'Нил, 28 (2:0), Кэрролл, 80 (3:0), Дорранс, 87 (3:1, пенальти).

Вест Хэм Юнайтед (Лондон): Яскилайнен, Коллинз, Демель (Маккартни, 79), О'Брайен, Рид, Джарвис, Диаме (Коллисон, 82), О'Нил, Нолан (Тэйлор, 69), Важ Те, Кэрролл.

Вест Бромвич Альбион (Вест Бромвич): Фостер, Риджуэлл, Маколи, Джонс, Ольссон, Якоб (Одемвингие, 71), Мулумбу, Брант, Дорранс (Фортюне, 88), Лонг (Розенберг, 71), Лукаку.

Удаление: Мулумбу (90, Вест Бромвич).

Суонси Сити – Тоттенхэм Хотспур – 1:2 (0:2)

Голы: Вертонген, 7 (0:1), Бэйл, 21 (0:2), Мичу, 71 (1:2).

Суонси Сити (Суонси): Ворм, Тьендалли, Уильямс, Дэвис, Чико (Монк, 67), Дайер, Бриттон, де Гузман (Ки Сонг Енг, 57), Эрнандес (Шехтер, 79), Раутледж, Мичу.

Тоттенхэм Хотспур (Лондон): Фридель, Нотон, Уокер, Вертонген, Доусон, Паркер, Бэйл, Леннон, Сигурдссон (Холтби, 76), Дембеле, Адебайор (Дефо, 61).

Уиган Атлетик – Норвич Сити – 1:0 (0:0)

Гол: Коне, 81 (1:0).

Уиган Атлетик (Уиган): Жоэль, Алькарас, Шарнер, Фигейра, Бойс, Босежур, Гомес, Маккарти, Мэлони, Коне (Ди Санто, 90), Макманаман (Макартур, 67).

Норвич Сити (Норвич): Кемп, Мартин, Тернер, Гарридо, Бассонг, Беннетт, Хулахэн (Беккио, 84), Хоусон (Тетти, 85), Джонсон, Камара (Холт, 80), Снодгрэсс.

Манчестер Сити – Ньюкасл Юнайтед – 4:0 (2:0)

Голы: Тевес, 41 (1:0), Сильва, 45 (2:0), Компани, 56 (3:0), Перч, 69 (4:0, автогол).

Манчестер Сити (Манчестер): Харт, Лесхотт, Сабалета, Компани (Хави Гарсия, 73), Клиши, Туре, Насри (Агуэро, 71), Сильва (Синклейр, 83), Барри, Джеко, Тевес.

Ньюкасл Юнайтед (Ньюкасл): Эллиотт, Янга-Мбива, Симпсон, Тэйлор, Сиссоко, Гуффран (Гослинг, 63), Анита, Гутьеррес, Кабайе (Бигиримана, 74), Обертан (Перч, 46), Сиссе.

Саутгемптон – Челси – 2:1 (2:1)

Голы: Родригес, 23 (1:0), Терри, 33 (1:1), Ламберт, 35 (2:1).

Саутгемптон (Саутгемптон): Боруц (Дэвис, 46), Йосида, Шоу, Клайн, Хойвельд, Панчеон (Уорд-Праус, 62), Корк, Родригес, Дэвис (Фокс, 85), Шнедерлен, Ламберт.

Челси (Лондон): Чех, Аспиликуэта, Иванович, Терри, Бертранд, Оскар (Бенаюн, 76), Марин (Азар, 60), Микел (Рамирес, 72), Лэмпард, Торрес, Мозес.

Арсенал – Рединг – 4:1 (1:0)

Голы: Жервиньо, 11 (1:0), Санти Кассорла, 48 (2:0), Жиру, 67 (3:0), Робсон-Кану, 68 (3:1), Артета, 77 (4:1, пенальти).

Арсенал (Лондон): Фабьянский, Косьелни, Санья, Монреаль (Гиббс, 72), Мертезакер, Росицки, Рэмси, Санти Кассорла, Артета, Жиру (Подольски, 75), Жервиньо (Окслейд-Чемберлен, 75).

Рединг (Рединг): Тэйлор, Пирс, Шори, Мариаппа, Келли, Караджан (Акпан, 76), Робсон-Кану (Макклири, 81), Маканефф, Лейгертвуд, Гатри, Погребняк (Хант, 61).

Эвертон – Сток Сити – 1:0 (1:0)

Гол: Миральяс, 28 (1:0).

Эвертон (Ливерпуль): Ховард Тим, Хейтинга, Джагелка, Коулман, Бейнс, Дистен, Гибсон, Осман, Елавич, Аничебе, Миральяс (Баркли, 80).

Сток Сити (Сток-он-Трент): Бегович, Хут, Шоттон, Шоукросс, Кэмерон (Адам, 79), Уолтерс, Н'Зонзи, Уилан, Уилсон, Кэмерон, Крауч (Джонс, 79).

Астон Вилла – Ливерпуль – 1:2 (1:0)

Голы: Бентеке, 31 (1:0), Хендерсон, 47 (1:1), Джеррард, 60 (1:2, пенальти).

Астон Вилла (Бирмингем): Гузан, Лоутон, Бэйкер, Беннетт, Влар, Бэннан (Делф, 62), Уэствуд, Вайман (Н'Зогбия, 63), Силла (Эль-Ахмади, 77), Агбонлахор, Бентеке.

Ливерпуль (Ливерпуль): Пепе Рейна, Аггер, Джонсон, Хосе Энрике, Каррагер, Коутиньо (Стерлинг, 77), Хендерсон, Лукас, Даунинг, Джеррард, Суарес.

Матч «Фулхэм» – «Куинз Парк Рейнджерс» завершился после подписания номера.

	И	В	Н	П	М	О
1 МЮ	30	25	2	3	70–31	77
2 Ман Сити	30	18	8	4	55–26	62
3 Тоттенхэм	31	17	6	8	53–38	57
4 Челси	30	16	7	7	59–32	55
5 Арсенал	30	15	8	7	59–33	53
6 Эвертон	30	13	12	5	47–35	51
7 Ливерпуль	31	13	9	9	59–40	48
8 Вест Бромвич	31	13	5	13	41–41	44
9 Суонси	31	10	10	11	41–40	40
10 Фулхэм	29	9	9	11	40–44	36
11 Вест Хэм	30	10	6	14	35–44	36
12 Саутгемптон	31	8	10	13	44–53	34
13 Сток Сити	31	7	13	11	27–36	34
14 Норвич	31	7	13	11	28–47	34
15 Ньюкасл	31	9	6	16	41–56	33
16 Сандерленд	31	7	10	14	33–43	31
17 Уиган	30	8	6	16	36–56	30
18 Астон Вилла	31	7	9	15	32–58	30
19 КПР	30	4	11	15	26–48	23
20 Рединг	31	5	8	18	36–61	23

Бомбардиры: 22 – Суарес (Ливерпуль), **19** – Ван Перси (МЮ), **17** – Бэйл (Тоттенхэм), **16** – Мичу (Суонси), **15** – Ба (Челси).

ГЕРМАНИЯ

27-й тур. 30–31 марта ■

Штутгарт – Боруссия Д – 1:2 (0:1)

Голы: Пищек, 29 (0:1), Максим, 63 (1:1), Левандовски, 83 (1:2).

Штутгарт (Штутгарт): Ульрих, Фелипе, Сакаи, Ридигер, Нидермайер, Бока (Македа, 89), Гентнер, Траоре, Максим (Рекер, 73), Харник, Ибишевич.

Боруссия (Дортмунд): Вайденфеллер, Фелипе Сантана, Шмельцер (Пищек, 24), Суботич, Гюндоган (Лайтнер, 60), Ройс, Гросскройтц, Бендер, Гетце (Шибер, 84), Шахин, Левандовски.

Удаление: Нидермайер (70, Штутгарт).

Фрайбург – Боруссия М – 2:0 (0:0)

Голы: Крузе, 69 (1:0), Крузе, 90 (2:0).

Фрайбург (Фрайбург): Бауманн, Зорг, Дианье, Крмаш (Флюм, 79), Муйджа (Сантини, 86), Крузе, Гинтер, Шустер, Шмид, Калигиури, Розенталь (Терачино, 61).

Боруссия (Дортмунд): Тер-Штеген, Демс, Домингес, Нордтвейт, Вендт (Джигерджи, 72), Штранцль, Маркс, Херрманн, Янтчке, Юнес (Млапа, 67), Де Йонг (Ханке, 71).

Фортуна – Байер – 1:4 (1:1)

Голы: Кисслинг, 22 (0:1, пенальти), Шваб, 42 (1:1, автогол), Шюррле, 62 (1:2), Шюррле, 84 (1:3), Кисслинг, 88 (1:4).

Фортуна (Дюссельдорф): Гифер, Латка, Балогун (Левельс, 46), Малезас, ван ден Берг, Болли, Ламберц (Илсе, 79), Беллингхаузен (Шахин, 72), Теше, Райзингер, Крус.

Байер (Леверкузен): Лено, Кастро (Ройфес, 73), Шваб, Вольшайд, Райнартц, Карвахал, Бениш, Сам (Хегелер, 65), Бендер, Шюррле (Хоссогай, 88), Кисслинг.

Аугсбург – Ганновер – 0:2 (0:0)

Голы: Рауш, 61 (0:1), Рауш, 90 (0:2).

Аугсбург (Аугсбург): Амсиф, Остржолек, Верхаг, Клаван, Чжи Донг Вон (Мусона, 83), Фогт (Моравек, 71), Байер Даниель, Хан, Каллъсен-Бракер, Эрль (Чойи, 71), Мельдерс.

Ганновер (Ганновер): Цилер, Хоффманн, Рауш, Джуру, Пандер (Поконьоли, 71), Шульц, Шмидебах, Шахед, Я Конан, Шлаудрафф (Хагги, 89), Абделлауе (Собех, 71).

Майнц – Вердер – 1:1 (1:0)

Голы: Салаи, 1 (1:0), Хунт, 69 (1:1).

Майнц (Майнц): Ветхо, Белль, Поспех, Свенссон, Новески, Мюллер (Паркер, 85), Баумгартлингер, Цимлинг (Киргхофф, 62), Иваншитц (Малли, 73), Сото, Салаи.

Вердер (Бремен): Милиц, Лукимиа-Мулонготи, Гебреселассие, Папастатопулос, Игневски, Трибулль, Экиджи, Хунт, Де Брюйне, Баргфреде (Арнаутович, 62), Петерсен.

Шальке – Хоффенхайм – 3:0 (0:0)

Голы: Хегер, 71 (1:0), Раффаэль, 79 (2:0), Пукки, 83 (3:0).

Шальке (Гельзенкирхен): Хильдебранд, Хеведес, Утида, Хегер, Дракслер (Барнетта, 83), Колашинац, Нойштедтер, Матип, Бастос (Раффаэль, 62), Фарфан, Марика (Пукки, 74).

Хоффенхайм (Хоффенхайм): Гомес, Окс, Вестергорд, Абрахам, Джонсон (Салихович, 74), Бек, Фолланд, Уильямс (Шипплок, 83), Роберто Фирмино, Вайс, Хоселу.

Бавария – Гамбург – 9:2 (5:0)

Голы: Шакири, 5 (1:0), Швайнштайгер, 19 (2:0), Писарро, 30 (3:0), Роббен, 33 (4:0), Писарро, 45 (5:0), Писарро, 53 (6:0), Роббен, 54 (7:0), Писарро, 68 (8:0), Брума, 75 (8:1), Рибери, 76 (9:1), Вестерманн, 86 (9:2).

Бавария (Мюнхен): Нойер, Хави Мартинес, Боатенг, Лам (Рафинья, 61), Данте, Луис Густаво, Шакири (Рибери, 65), Кроос, Роббен (Мюллер, 64), Швайнштайгер, Писарро.

Гамбург (Гамбург): Адлер, Вестерманн, Аого, Брума, Дикмайер, Ринкон (Райкович, 57), Бадель (Качар, 81), Шельбред, Ван дер Варт, Руднев, Сон Хенг Мин (Арслан, 57).

Вольфсбург – Нюрнберг – 2:2 (2:0)

Голы: Диего, 3 (1:0), Олич, 28 (2:0), Симонс, 61 (2:1), Нильссон, 66 (2:2).

Вольфсбург (Вольфсбург): Бенальо, Кьер, Родригес (Дост, 76), Шефер, Налдо, Медоевич, Хасебе, Полак (Мадлунг, 77), Диего, Хельмес, Олич.

Нюрнберг (Нюрнберг): Шефер, Чендлер, Клозе, Нильссон, Пинола, Франц (Пекхарт, 46), Симонс, Балич, Фойльнер, Киетаке, Эссвайн (Каназаки, 89).

Гройтер Фюрт – Айнтрахт – 2:3 (1:1)

Голы: Джурдич, 2 (1:0), Инуи, 12 (1:1), Айгнер, 59 (1:2), Майер, 69 (1:3), Сарарер, 72 (2:3).

Гройтер Фюрт (Фюрт): Грюн, Зобих, Цимерманн, Маврай, Рахман, Петсос, Пекович (Клаус, 80), Нериг (Шмидтталь, 62), Фюрстнер, Сарарер, Джурдич.

Айнтрахт (Франкфурт): Трапп, Андерсон, Очипка, Самбрано, Юнг, Роде, Швеглер (Ланиг, 83), Айгнер (Русс, 87), Инуи, Майер, Лакич (Челоцци, 76).

	И	В	Н	П	М	О
1 Бавария	27	23	3	1	78–13	72
2 Боруссия Д	27	15	7	5	62–32	52
3 Байер	27	14	6	7	50–35	48
4 Шальке	27	12	6	9	46–43	42
5 Айнтрахт	27	12	6	9	42–39	42
6 Майнц	27	10	9	8	34–30	39
7 Фрайбург	27	10	9	8	35–33	39
8 Боруссия М	27	9	11	7	35–37	38
9 Гамбург	27	11	5	11	32–43	38
10 Ганновер	27	11	4	12	49–46	37
11 Нюрнберг	27	8	11	8	31–34	35
12 Вольфсбург	27	8	8	11	32–42	32
13 Штутгарт	27	9	5	13	29–46	32
14 Вердер	27	8	7	12	43–52	31
15 Фортуна	27	7	8	12	33–40	29
16 Аугсбург	27	5	9	13	23–40	24
17 Хоффенхайм	27	5	5	17	30–52	20
18 Гройтер Фюрт	27	2	9	16	18–45	15

Бомбардиры: 20 – Левандовски (Боруссия Д), **18** – Кисслинг (Байер), **15** – Манджукич (Бавария), **13** – Майер (Айнтрахт), Салаи (Майнц).

ИСПАНИЯ

28-й тур. 18 марта ■

Барселона – Райо Вальекано – 3:1 (2:0)

Голы: Вилья, 25 (1:0), Месси, 40 (2:0), Месси, 57 (3:0), Тамудо, 70 (3:1).

Барселона (Барселона): Пинто, Пике, Маскерано, Бускетс, Альба, Иньеста (Тьягу Алькантара, 64), Фабрегас (Сонг, 82), Адриано (Дани Алвес, 23), Санчес, Месси, Вилья.

Райо Вальекано (Мадрид): Рубен, Тито, Гальвес, Арбилья, Фигуэрас, Трасхоррас, Хосе Карлос, Гонсалес (Бангура, 62), Домингес (Гомес, 85), Делибашич (Тамудо, 69), Пити.

Гранада – Леванте – 1:1 (1:0)

Голы: Сикейра, 32 (1:0, пенальти), Аквафреска, 50 (1:1).

Гранада (Гранада): Тоньо, Буонанотте (Торже, 84), Ньом, Лопес, Майнс, Речио (Эль-Араби, 71), Сикейра, Аранда, Рико, Игало (Браими, 60), Нолито.

Леванте (Валенсия): Мунуа, Наварро, Карабелас, Винтра, Бальестерос, Педро Лопес, Рубен Гарсия, Риос (Аквафреска, 46), Иборра, Вальдо (Эль-Жар, 88), Мичел (Рохер, 83).

29-й тур. 30–31 марта ■

Райо Вальекано – Малага – 1:3 (1:1)

Голы: Велитон, 21 (0:1), Пити, 31 (1:1, пенальти), Жулио Баптиста, 55 (1:2), Моралес, 86 (1:3).

Райо Вальекано (Мадрид): Кобеньо, Касадо (Васкес, 79), Тито, Амат, Гальвес, Хосе Карлос (Делибашич, 81), Домингес (Гонсалес, 74), Хави Фузго, Лео, Бангура, Пити.

Малага (Малага): Кабальеро, Велитон, Хесус Гамес, Антунеш, Демикелис, Иско (Портильо, 72), Итурра, Моралес, Тулалан, Хоакин (Пиазон, 77), Жулио Баптиста (Санта Крус, 66).

Сельта – Барселона – 2:2 (1:1)

Голы: Начо Инса, 38 (1:0), Тельо, 43 (1:1), Месси, 73 (1:2), Субинья, 88 (2:2).

Сельта (Виго): Варас, Кабраль, Хонни, Демидов, Начо Инса (Мадинда, 81), Лаго, Субинья, Праньич (Де Лукас, 69), Фернандес, Орельяна, Пак Чу Юн (Бермехо, 61).

Барселона (Барселона): Пинто, Монтойя, Бартра, Дани Алвес, Пике, Тьягу (Иньеста, 65), Сонг, Фабрегас (Бускетс, 84), Тельо, Месси, Санчес (Вилья, 68).

Сарагоса – Реал – 1:1 (1:1)

Голы: Родри, 6 (1:0), Криштиану Роналдо, 38 (1:1).

Сарагоса (Сарагоса): Роберто, Абрахам, Альваро Гонсалес, Лувенс, Сэлпнару, Монтаньес, Мовилья, Апоньо (Ромарик, 53), Родри (Родригес, 63), Ориоль Эду (Вильчес, 83), Элдер Поштига.

Реал (Мадрид): Лопес, Арбелоа (Озил, 60), Пепе, Серхио Рамос, Марсело, Модрич, Кака (Хедира, 60), Эссьен, Кальехон (Ди Мария, 60), Криштиану Роналдо, Игуаин.

Леванте – Севилья – 1:0 (1:0)

Гол: Рубен Гарсия, 40 (1:0).

Леванте (Валенсия): Мунуа, Винтра, Лелль, Хуанфран, Наварро, Риос (Родас, 90), Рубен Гарсия, Мичел (Хуанлу, 78), Иборра, Диоп, Аквафреска (Рохер, 85).

Севилья (Севилья): Бету, Коке (Сисиньо, 71), Морено, Мадуро (Медель, 46), Фасио, Наварро, Хесус Навас, Кондогбия (Диавара, 55), Ракитич, Негредо, Рейес.

Вальядолид – Осасуна – 1:3 (1:0)

Голы: Рубен, 11 (1:0, автогол), Сола, 50 (1:1), Сола, 60 (1:2), Кузмас Мигель, 69 (1:3).

Вальядолид (Вальядолид): Эрнандес, Вальенте, Хесус Руэда, Баленсиага, Рукавина, Альваро Рубио, Састре, Оскар Гонсалес, Эберт (Рама, 72), Буэно (Омар Рамос, 61), Манушу (Гуэрра Хави, 74).

Осасуна (Памплона): Андрес Фернандес, Бертран, Рубен, Дамья (Ойер, 46), Аррибас (Пуньяль, 47), Сильва, Арменгерос, Кузмас Мигель (Сехудо, 80), Лоло, Нино, Сола.

Майорка – Депортиво – 2:3 (1:1)

Голы: Виктор, 19 (1:0), Сильвиу, 26 (1:1), Марчена, 48 (1:2), Рики, 60 (1:3), Н'Суе, 86 (2:3).

Майорка (Пальма): Ават, Нуниш, Жеромел, Хаттон, Альфаро, Пина, Луна, Дос Сантос, Марти (Хемед, 56), Тиссоне (Хави Маркес, 78), Виктор (Н'Суе, 56).

Депортиво (Ла-Корунья): Арансубия, Сильвиу, Марчена, Айтами, Мануэль Пабло, Домингес, Агилар, Валерон (Зе Кастро, 89), Пицци, Гама (Саломау, 74), Рики (Оливейра, 80).

Эспаньол – Реал Сосьедад – 2:2 (2:1)

Голы: Серхио Гарсия, 9 (1:0), Сурутуса, 23 (1:1), Стуани, 39 (2:1), Хави Лопес, 76 (2:2, автогол).

Эспаньол (Барселона): Кико Касилья, Морено, Форлин, Колотто, Хави Лопес, Альварес (Родригес, 71), Виктор Санчес, Симау Саброза (Петров, 81), Верду (Баена, 84), Серхио Гарсия, Стуани.

Реал Сосьедад (Сан-Себастьян): Субикараи, Мартинес Карлос, Мартинес Иньиго, Де ла Белья, Гонсалес, Илларраменди (Пардо, 74), Сурутуса, Прието, Бергара (Ифран, 63), Агиррече, Грьезманн.

Атлетико – Валенсия – 1:1 (1:1)

Голы: Жонас, 5 (0:1), Фалькао, 6 (1:1).

Атлетико (Мадрид): Куртуа, Манкильо, Миранда, Годин, Филипе, Коке, Габи, Туран (Рауль Гарсия, 27), Марио Суарес, Фалькао, Диего Коста.

Валенсия (Валенсия): Диего Алвес, Матье, Жоау Перейра, Рикарду Кошта, Тино Коста, Парехо, Банега (Каналес, 67), Гуардадо, Жонас, Вальдес (Сиссоко, 65), Пьятти (Виера, 83).

Матчи «Атлетик» – «Гранада» и «Бетис» – «Хетафе» завершились после подписания номера.

	И	В	Н	П	М	О
1 Барселона	29	24	3	2	90–33	75
2 Реал	29	19	5	5	72–28	62
3 Атлетико	29	19	4	6	51–25	61
4 Реал Сосьедад	29	13	9	7	51–37	48
5 Малага	29	13	8	8	41–28	47
6 Валенсия	29	13	7	9	42–41	46
7 Бетис	28	13	4	11	39–42	43
8 Хетафе	28	12	6	10	38–44	42
9 Райо Вальекано	29	13	2	14	38–49	41
10 Леванте	29	11	7	11	34–41	40
11 Севилья	29	11	5	13	43–41	38
12 Эспаньол	29	9	9	11	35–39	36
13 Вальядолид	29	9	8	12	37–41	35
14 Атлетик	28	9	5	14	32–51	32
15 Осасуна	29	8	7	14	26–33	31
16 Гранада	28	7	7	14	26–39	28
17 Сарагоса	29	7	6	16	26–43	27
18 Сельта	29	6	6	17	29–43	24
19 Майорка	29	6	6	17	32–58	24
20 Депортиво	29	5	8	16	35–61	23

Бомбардиры: 43 – Месси (Барселона), **28** – Криштиану Роналдо (Реал), **22** – Фалькао (Атлетико), **15** – Негредо (Севилья).

ИТАЛИЯ

29-й тур. 17 марта ■

Рома – Парма – 2:0 (1:0)

Голы: Ламела, 7 (1:0), Тотти, 70 (2:0).

Рома (Рим): Стекеленбург, Бурдиссо, Маркиньос, Кастан, Де Росси, Маркиньо (Бальцаретти, 83), Ламела, Флоренци, Перротта (Таддеи, 87), Такидис (Брадли, 68), Тотти.

Парма (Парма): Миранте, Лукарелли, Беналуан, Палетта, Ампузо (Бьябьяни, 58), Пароло (Галлоппа, 87), Гобби, Рози, Вальдес, Сансоне (Бельфодиль, 76), Амаури.

Торино – Лацио – 1:0 (0:0)

Гол: Жонатас, 82 (1:0).

Торино (Турин): Жийе, Родригес, Глик, Д'Амброзио, Дармиан, Гацци, Бриги, Сантана (Бирса, 61), Черчи, Баррето (Жонатас, 81), Меджорини (Бьянки, 57).

Лацио (Рим): Маркетти, Сиани, Раду, Онази (Саа, 83), Гонсалес (Бьява, 79), Ледесма, Кандрева, Перейринья, Цана, Лулич, Козак (Эдерсон, 80).

Удаление: Сиани (16, Лацио).

30-й тур. 30–31 марта ■

Удинезе – Болонья – 0:0

Нереализованный пенальти: Ди Натале (66, Удинезе).

Удинезе (Удине): Брюкич, Габриэл Силва (Паскуале, 72), Бенатия, Ларангейра, Домицци, Аллан, Перейра, Лаццари (Меркель, 78), Баста, Майкосуэл (Муриель, 60), Ди Натале.

Болонья (Болонья): Курчи, Кердубин, Морлео, Мотта, Антонссон, Тедер, Коне, Пациенца (Крхин, 55), Джилардино, Габбьядини (Пасквато, 82), Христодулопулос (Гуаренте, 69).

Лацио – Катания – 2:1 (0:0)

Голы: Иско, 50 (0:1), Легротталье, 79 (1:1, автогол), Кандрева, 81 (2:1, пенальти).

Лацио (Рим): Маркетти, Бьява, Раду, Гонсалес, Лулич, Онази (Эдерсон, 63), Ледесма, Кандрева, Цана, Эрнанес (Клозе, 75), Саа (Козак, 63).

Катания (Катания): Андухар, Беллуши, Маркезе, Легротталье, Альварес, Гомес (Кастро, 78), Иско, Лоди, Барриентос, Бьяджанти (Дукара, 86), Бергессио.

Кальяри – Фиорентина – 2:1 (2:0)

Голы: Пинилья, 11 (1:0), Пинилья, 39 (2:0, пенальти), Куадрадо, 73 (2:1).

Кальяри (Кальяри): Агацци, Россеттини, Астори, Мурру, Пизано, Наингтолан, Экдаль (Десена, 46), Коссу, Конти (Каберра, 72), Сау, Пинилья (Ибарбо, 67).

Фиорентина (Флоренция): Вивиано, Савич, Пасквали, Родригес, Ронкалья, Куадрадо, Мильячо (Фернандес, 61), Писарро, Аквилани, Ляйич (Тони, 46), Йоветин (Ларрондо, 31).

Интер – Ювентус – 1:2 (0:1)

Голы: Квальярелла, 3 (0:1), Паласио, 54 (1:1), Матри, 60 (1:2).

Интер (Милан): Ханданович, Самуэль, Ранокья (Камбьяссо, 66), Киву, Дзанетти, Ковачич, Альварес (Гуарин, 46), Гаргано (Рокки, 80), Перейра, Кассано, Паласио.

Ювентус (Турин): Буффон, Барцальи, Бонуччи, Кьеллини, Падоин, Асамоа (Пелузо, 63), Маркизио, Видаль, Пирло, Квальярелла (Джовинко, 83), Матри (Погба, 75).

Удаление: Камбьяссо (90, Интер).

Парма – Пескара – 3:0 (1:0)

Голы: Беналуан, 18 (1:0), Палетта, 52 (2:0), Амаури, 65 (3:0).

Парма (Парма): Миранте, Беналуан (Сантакроче, 68), Лукарелли, Палетта, Гобби, Нинис, Маркьонни, Пароло, Сансоне, Бьябьяни (Бонипарти, 84), Амаури (Черри, 75).

Пескара (Пескара): Пелиццоли, Арсе, Дзаури, Боккетти, Кролдруп, Д'Агостино, Кашоне, Скулли, Бьярнасон (Челик, 57), Аббрускато (Сфорцини, 64), Капрари (Ди Франческо, 86).

Палермо – Рома – 2:0 (2:0)

Голы: Илич, 21 (1:0), Микколи, 35 (2:0).

Палермо (Палермо): Соррентино, Моргинелла, Муньос, Фон Берген, Ароника, Иличич,

Куртич, Донати, Баррето (Фаурлин, 80), Доссена (Гарсия, 60), Микколи (Дибала, 52).
Рома (Рим): Стекеленбург, Бурдиссо, Пирис (Торосидис, 73), Кастан, Де Росси, Маркиньо, Ламела, Флоренци, Перротта (Освальдо, 46), Такцидис (Пьянич, 46), Тотти.

Аталанта – Сампдория – 0:0
Аталанта (Бергамо): Консильи, Стендардо, Луккини, Дель Гроссо (Бривио, 68), Канини, Бонавентура (Контини, 82), Бьондини, Раймонди, Чигарини, Моралес (Бриенца, 59), Денис.
Сампдория (Генуя): Ромеро, Мустафи, Берарди (Эстигаррибия, 89), Де Сильвестри, Гастальделло, Крстичич, Обьянг, Паломбо, Поли, Икарди, Эдер (Сансоне, 71).
Удаление: Луккини (80, Аталанта).

Дженоа – Сиена – 2:2 (1:1)
Голы: Боррьелло, 6 (1:0), Эмегара, 44 (1:1), Розина, 52 (1:2, пенальти), Янкович, 72 (2:2).
Дженоа (Генуя): Фрей, Моретти (Иммобиле, 56), Портанова, Манфредини, Бово (Гранквист, 74), Куцка, Хоркера, Матузалем (Риголи, 90), Янкович, Антонелли, Боррьелло.
Сиена (Сиена): Пеголо, Анжело, Пачи, Рубин, Фелипе Далбело, Терлицци, Делла Рокка, Калельо (Больцони, 87), Сесту (Режиналдо, 63), Розина (Верга ссола, 68), Эмегара.

Кьево – Милан – 0:1 (0:1)
Гол: Монтоливо, 25 (0:1).
Кьево (Верона): Пуджони, Фрей (Сикейра, 63), Драме, Сесар, Андреолли, Дайнелли, Кофи, Терео, Гуана (Стоян, 46), Ригони, Палоски (Пеллиссье, 73).
Милан (Милан): Аббьяти, Бонера, Мексес, Де Шильо, Монтоливо, Мунтари, Абате, Амброзини, Эль-Шаарави, Балотелли, Робиньо (Ньянг, 84).
Удаление: Дайнелли (78, Кьево).

Торино – Наполи – 3:5 (1:1)
Голы: Джемайли, 10 (0:1), Баррето, 30 (1:1), Джемайли, 47 (1:2), Жонатас, 74 (2:2, пенальти), Меджорини, 78 (3:2), Джемайли, 80 (3:3), Кавани, 84 (3:4), Кавани, 90 (3:5).
Нереализованный пенальти: Гамшик (39, Наполи).
Торино (Турин): Жийе, Глик, Д'Амброзио (Масьелло, 56), Дармиан, Родригес, Баша, Гацци, Черчи, Вивес (Меджорини, 55), Сантана, Баррето (Жонатас, 66).
Наполи (Неаполь): Розати, Бритос (Армеро, 79), Каннаваро, Гамберини, Суньига, Инсинье Л. (Кавани, 65), Гамшик, Бехрами, Джемайли (Роланду, 87), Маджо, Пандев.

	И	В	Н	П	М	О
1 Ювентус	30	21	5	4	59–19	68
2 Наполи	30	17	8	5	55–29	59
3 Милан	30	17	6	7	53–32	57
4 Фиорентина	30	15	6	9	54–37	51
5 Лацио	30	15	5	10	39–36	50
6 Рома	30	14	5	11	60–51	47
7 Интер	29	14	5	10	45–39	47
8 Катания	30	13	6	11	40–38	45
9 Удинезе	30	10	12	8	38–38	42
10 Парма	30	10	8	12	39–39	38
11 Кальяри	30	10	8	12	37–49	38
12 Сампдория	29	10	7	12	35–33	36
13 Болонья	30	10	6	14	39–38	36
14 Торино	30	8	12	10	37–41	35
15 Кьево	30	10	5	15	31–45	35
16 Аталанта	30	10	6	14	30–42	34
17 Дженоа	30	6	9	15	31–47	27
18 Сиена	30	8	8	14	31–42	26
19 Палермо	30	4	12	14	25–43	24
20 Пескара	30	6	3	21	21–61	21

Перед стартом сезона с «Сампдории» и «Торино» снято по 1 очку, с «Аталанты» – 2 очка, с «Сиены» – 6 очков.
Бомбардиры: 22 – Кавани (Наполи), **16** – Эль-Шаарави (Милан), **15** – Ди Натале (Удинезе), **13** – Ламела (Рома), Паццини (Милан).

ФРАНЦИЯ

29-й тур. 18 марта ■

Сент-Этьен – ПСЖ – 2:2 (1:2)
Голы: Пасторе, 9 (0:1), Ибрагимович, 19 (0:2, пенальти), Алекс, 37 (1:2, автогол), Клер, 72 (2:2).
Сент-Этьен (Сент-Этьен): Руффье, Клер, Баал, Гюйавопюи, Лемуан (Бодмер, 56), Коад, Перрен, Бризон (Гулям, 76), Обамейанг, Молло (Амума, 64), Брандао.
ПСЖ (Париж): Сиригу, Алекс, ван дер Вил, Тьяго Силва, Максвелл, Пасторе, Матуиди, Бекхэм, Шантом (Жалле, 63), Ибрагимович, Лавесси (Гамейро, 76).

30-й тур. 29–31 марта ■

ПСЖ – Монпелье – 1:0 (0:0)
Гол: Гамейро, 81 (1:0).
ПСЖ (Париж): Сиригу, Алекс, Ван дер Вил, Тьяго Силва, Максвелл, Пасторе, Верратти (Бекхэм, 73), Менез (Жалле, 86), Матуиди, Шантом (Гамейро, 73), Ибрагимович.
Монпелье (Монпелье): Журдрен, Стамбули (Дабо, 73), Эль-Каутари, Илтон, Бедимо, Конгре, Бельханда, Кабелла (Мартен, 61), Шарбоннье (Эррера, 72), Утака, Камара.

Труа – Сент-Этьен – 2:2 (2:2)
Голы: Обамейанг, 8 (0:1), Фосюрье, 25 (1:1), Брандао, 31 (1:2), Ниве, 38 (2:2).
Труа (Труа): Тюрам-Юльен, Энза-Ямисси (Тьяго, 82), Бреше, Колен, Жаржа, Фосюрье, Отон, Камю (Базбек, 66), Н'Гой, Ниве, Жан (Яттара, 74).
Сент-Этьен (Сент-Этьен): Руффье, Зума, Клер, Гюйавопюи, Бодмер (Коад, 60), Лемуан, Бризон, Перрен, Обамейанг, Молло (Амума, 60), Брандао.

Эвиан – Реймс – 2:2 (0:1)
Голы: Айите, 12 (0:1), Курте, 67 (0:2), Сагбо, 68 (1:2), Нсикулу, 90 (2:2).
Эвиан (Тонон-ле-Бен): Лаке, Камбон, Васс, Бетао, Рабю (Нсикулу, 71), Никкович, Лякур (Бауя, 83), Сорлен, Хелифа, Бериго, Аднан (Сагбо, 61).
Реймс (Реймс): Агасса, Гломбар, Вебер, Синьорино, Фофана, Диего Ригонато (де Превиль, 76), Крыховяк, Рамаре (Са, 58), Дево (Манди, 80), Курте, Айите.
Удаление: Айите (15, Реймс).

Бордо – Лорьян – 1:1 (0:1)
Голы: Алиадьер, 42 (0:1), Обраньяк, 87 (1:1).
Бордо (Бордо): Каррассо, Планюс, Феррейра, Сане, Тремулинас, Сертик, Морис-Белэ (Фобер, 72), Обраньяк, Плашил, Севе, Диабате.
Лорьян (Лорьян): Одар, Экоэль, Коне, Бурийон, Гассама, Корнье, Абу, Жуффре (Отре, 68), Бартельм, Алиадьер, Монне-Паке.

Ренн – Нанси – 0:2 (0:0)
Голы: Айсс, 78 (0:1), Бакар, 89 (0:2).
Ренн (Ренн): Костиль, Мавинга, Бойе, Теофил-Катерин, Кана-Бийик, Пажо, Питройпа, Фере, Макун, Дьялло С. (Данзе, 63), Ш.Диарра (Эрдинч, 81).
Нанси (Нанси): Грегорини, Джеббур, Сане, Пюигренье, Лотье, Мангани, Карабуе, Айсс, Муканджо, Бакар, Алоо.

Валансьен – Бастия – 3:4 (2:1)
Голы: Гомис, 9 (1:0), Маулида, 20 (1:1), Даник, 30 (2:1, пенальти), Маулида, 49 (2:2), Тувен, 84 (2:3, пенальти), Тувен, 89 (2:4), Пюжоль, 90 (3:4).
Валансьен (Валансьен): Пеннето, Матер, Бонг, Ангуа, Мирен (Рос, 63), Доссеви, Меликсон (Нгуэтт, 71), Гомис, Санчес, Даник, Пюжоль.
Бастия (Бастия): Ландро, Шоплен, Сиони, Маршаль (Мари, 18), Фати, Харек (Тувен, 70), Бове, Палмьери, Модест, Маулида (Илан, 81), Ятабаре.

Аяччо – Тулуза – 2:3 (2:2)
Голы: Зебина, 18 (1:0, автогол), Капу, 25 (1:1), Табану, 32 (1:2), Муту, 41 (2:2), Капу, 79 (2:3, пенальти).
Аяччо (Аяччо): Очоа, Зубар, Шальме, Бугур, Пулар, Бельгазуани, Лан, Кавалли (Делор, 82), Диарра, Фати (Мостефа, 68), Муту.
Тулуза (Тулуза): Амада, Нинков, Абденнур, Орье, Зебина, Рабио, Бен-Йеддер, Капу, Дидо (Сирье, 84), Табану (Родригес, 82), Регаттен (Браатен, 80).

Ницца – Марсель – 0:1 (0:1)
Гол: Жиньяк, 15 (0:1).
Ницца (Ницца): Оспина, Гомис, Колоджичак, Сивелли, Женевуа, Ботеак, Анин (Босетти, 65), Дигар, Мерием (Траоре, 64), Цвитанич (Мопе, 81), Пье.
Марсель (Марсель): Манданда, Фанни, Морель, Н'Кулу (Диавара, 74), Мендес, Ромао Алексис, Шейру, Вальбуэна, ААйю, Сугу Моду (ДАйю, 65), Жиньяк (Бартон, 81).

Брест – Лилль – 1:2 (1:1)
Голы: Распентино, 10 (1:0), Калу, 18 (1:1), Ру, 79 (1:2).
Брест (Брест): Арток, Траоре, Кантари, Кулибали, Менди, Сиссоко, Распентино (Бенсхоп, 79), Личка (Айите, 81), Лесуамье, Шафни (Гружи, 71), Туре.
Лилль (Лилль): Элана, Динье, Баша, Берья, Шеджу, Гуйе, Бальмон, Педретти (Розенгал, 82), Калу, Пайе (Ру, 65), Роделен (Ориги, 72).

Лион – Сошо – 1:2 (0:0)
Голы: Сьо, 50 (0:1), Гомис, 68 (1:1, пенальти), Бакамбу, 88 (1:2).
Лион (Лион): Веркутр, Коне, Юмтити, Ловрен, Дабо, Мальбранк (Мвуэмба, 63), Гоналон, Гренье, Гомис (Н'Джие, 78), Лаказетт, Лисандро Лопес.
Сошо (Монбельяр): Пуплен, Корша, Соже, Карлао, Канте, Пюжоль (Пеберне, 65), Руде, Ногейра, Будебу, Бакамбу, Сьо.

	И	В	Н	П	М	О
1 Пари Сен-Жермен	30	18	7	5	54–20	61
2 Марсель	30	16	6	8	35–32	54
3 Лион	30	15	8	7	49–32	53
4 Сент-Этьен	30	13	11	6	50–25	50
5 Лилль	30	13	10	7	43–31	49
6 Ницца	30	13	9	8	41–34	48
7 Монпелье	30	13	6	11	44–36	45
8 Лорьян	30	11	11	8	48–45	44
9 Бордо	30	10	13	7	29–25	43
10 Ренн	30	12	6	12	41–41	42
11 Тулуза	30	10	11	9	36–34	41
12 Валансьен	30	9	9	12	40–45	36
13 Бастия	30	10	6	14	38–56	36
14 Аяччо	30	8	11	11	32–40	35
15 Эвиан	30	7	10	13	34–43	31
16 Реймс	30	7	10	13	28–37	31
17 Сошо	30	8	7	15	32–47	31
18 Брест	30	8	5	17	29–44	29
19 Нанси	30	6	9	15	28–47	27
20 Труа	30	4	13	13	36–53	25

Бомбардиры: 25 – Ибрагимович (Пари Сен-Жермен), **17** – Обамейанг (Сент-Этьен), **13** – Гомис (Лион), **12** – Алиадьер (Лорьян), Цвитанич (Ницца).

УКРАИНА

21-й тур ■
Металлист – Говерла – 1:0.

22-й тур ■
Ворскла – Заря – 0:0, Говерла – Ильичевец – 1:1, Металлург Д – Металлург З – 2:0, Арсенал – Таврия – 1:1, Карпаты – Шахтер – 1:2, Черноморец – Динамо – 0:2, Волынь – Днепр – 1:1, Кривбасс – Металлист – 1:1.
Положение команд: Шахтер – 63, Динамо – 47, Металлист – 46, Днепр – 45, Черноморец – 36, Ильичевец – 30, Металлург Д – 30, Заря – 29, Кривбасс – 29, Таврия – 28, Волынь – 24, Арсенал – 24, Карпаты – 23, Ворскла – 21, Говерла – 12, Металлург З – 4.

В верхней части таблиц линией отделены команды, выходящие в Лигу чемпионов; пунктиром – в Лигу Европы; в нижней части – выбывающие из высшего дивизиона.

ВЫЧЕРКИВАЕМ!
Среди буквенной абракадабры отыщите легкие ответы на наши вполне футбольные вопросы.
Не забудьте о том, что в скобках указано количество букв в правильном решении. Первое слово мы вам уже подсказали.
Желаем успехов!

Р	А	Н	Ь	М	А	Д	Р	Е	Ф	Л	О	К
Р	О	Ф	Е	Ч	А	К	Т	Т	И	Р	А	К
Д	К	М	Р	Е	В	Р	О	Т	Ч	И	А	Х
Н	А	Э	И						П	В	Н	Я
О	Н	Т	С						О	О	Д	И
Р	И	Н	Е						Р	Н	А	Л
Ы	Е	Р	П						Т	У	Г	А
Т	В	Д	И						О	Д	Л	А
Н	В	Е	К	Э	О	П	И	Я	С	Р	О	Н
А	Н	Н	И	Л	Ь	А	Г	Ь	Л	И	С	А
Г	О	О	Л	А	С	Х	Е	П	Р	У	Г	К



1. Главная звезда «Реала» (7).
2. Клуб, первый член бельгийской футбольной ассоциации (9).
3. Базовый клуб для легендарной сборной Венгрии 1950-х годов (6).
4. Президент «Кубани» (6).
5. Название одновременно пяти команд Израиля (7).
6. Итальянец, нынешний тренер «Монако» (7).
7. Капитан испанского «Атлетика» (7).
8. Родина Рикарду Карвальо (10).
9. Лев, официальный талисман «Челси» (8).
10. Город, принимавший финал Кубка УЕФА-2002 (9).
11. Город, который представляет греческая команда ПАОК (8).
12. Прозвище игроков лондонского «Арсенала» (8).
13. Нападающий «Лацио» (8).
14. Вратарь «Интера» **(на фото)** (10).
15. Рекордсмен сборной Испании по количеству проведенных матчей (8).

ОТВЕТЫ

1. Роналдо. 2. «Антверпен». 3. «Гонведд». 4. Ткачев. 5. «Хапоэль». 6. Рансьери. 7. Гуренги. 8. Португалия. 9. Стэмфорд. 10. Ротердам. 11. Салоники. 12. Канониры. 13. Дрокхари. 14. Хандановин. 15. Касильяс.

Советский спорт ФУТБОЛ №13 (460)
2 – 8 апреля 2013 года

САМОЕ ПОПУЛЯРНОЕ ФУТБОЛЬНОЕ ИЗДАНИЕ РОССИИ
1 544 700 читателей
По данным исследовательской компании «TNS Gallup Media»

РЕКЛАМНАЯ СЛУЖБА:
Телефон (495) 777-2772
Телефон/факс (495) 665-7528
ПРИОБРЕТЕНИЕ АВТОРСКИХ ПРАВ:
Телефон (495) 970-1951
ОТДЕЛ РАСПРОСТРАНЕНИЯ:
Телефон (495) 777-0282, доб. 3403
e-mail: vilgelm@sovietsport.ru
ОТДЕЛ ПО ПРОДВИЖЕНИЮ:
Телефон (495) 637-6526
e-mail: pr@sovietsport.ru
ПОДПИСНЫЕ ИНДЕКСЫ:
Газета «Советский спорт»: Годовая подписка – 29923 Полугодовая подписка – 50122
Еженедельник «Советский спорт – Футбол»: Годовая подписка – 29924 Полугодовая подписка – 42590
Подписка по Интернету: http://www.presscafe.ru http://www.periodicals.ru (подписка за рубежом)

РЕДАКЦИЯ ЖУРНАЛА:
ЗАО «Советский Спорт» Старый Петровско-Разумовский проезд, д.1/23, стр. 1, 3-й этаж, Москва, 125993
УЧРЕДИТЕЛЬ И ИЗДАТЕЛЬ ЖУРНАЛА:
ЗАО «Издательский дом «Комсомольская правда» Старый Петровско-Разумовский проезд, д. 1/23, стр. 1, 6-й этаж, Москва, 125993
Журнал зарегистрирован в Федеральной службе по надзору в сфере связи и массовых коммуникаций ПИ №ФС77-35906 от 31.03.09
Телефон редакции (495) 637-6490
www.sovsport.ru
Дата выхода в свет 02.04.2013
Номер подписан в печать 01.04.2013 в 1.30
Заказ № 130585
Журнал отпечатан в типографии ООО «Первый полиграфический комбинат», Московская обл., Красногорский р-н, п/о «Красногорск-5», Ильинское ш., 4-й км

Генеральный директор, главный редактор **Игорь КОЦ**
Шеф-редактор **Сергей ЕМЕЛЬЯНОВ**
РЕДАКЦИЯ
Редактор еженедельника «Советский спорт-Футбол» **Роман ВАГИН**
Заместитель редактора **Николай РОГАНОВ**
Ответственный секретарь **Сергей ЛЕДЕНЕВ**
Фоторедактор **Андрей ЖЕЛНОВ**
Арт-директор **Наталья ХОХЛОВА**
Дизайн **Сергей БАННОВ**, **Роман ФОФАНОВ**

На обложке: Лионель Месси
Фото Reuters

«ССФ» РАСПРОСТРАНЯЕТСЯ В ГОРОДАХ:
Владимир, Волгоград, Вологда, Воронеж, Екатеринбург, Иваново, Иркутск, Казань, Калуга, Кемерово, Киров, Кострома, Краснодар, Красноярск, Москва, Мурманск, Н. Новгород, Новосибирск, Омск, Пермь, Республика Коми, Ростов-на-Дону, Рязань, С.-Петербург, Самара, Саратов, Смоленск, Ставрополь, Тверь, Тула, Ульяновск, Уфа, Хабаровск, Челябинск, Ярославль

Ответственность за содержание рекламных материалов несет рекламодатель
© При использовании материалов журнала ссылка на него обязательна

Тираж 290 312 экз.

Советский СПОРТ
ФУТБОЛ



Серхио РАМОС, защитник «Реала» и сборной Испании

Фото Russian Look/Imago