# ФУТБОЛ

Советский СПОРТ
Издается с 20 июля 1924 года

WWW.SOVSPORT.RU

№50 (497)
17 – 23 декабря 2013 г.





**Чем Роналдо лучше Месси**

▸▸ 26

# «Я СОЗДАЛ СИСТЕМУ КУЧУКА»

**Эксклюзивное интервью главного тренера «Локомотива»**

Стр. 12

**Кейт ФЕРГЮСОН,**
жена экс-тренера «МЮ», – мужу:
– Эту морду свою оставь в клубе. Сейчас выйди за дверь и зайди обратно с нормальным лицом.

▸▸ 24



Премьера рубрики!
**Футбольный детектив**
▸▸ 29

Хотят ли игроки «Зенита»
**отставки Спаллетти**
▸▸ 16

Почему так часто
**удаляют Дзагоева**
▸▸ 18

**ЛУЧШИЙ КОММЕНТАТОР-2013:** читатели «ССФ» – за Владимира Стогниенко

Стр. 20



# Чтобы свистнул, а в ответ – тишина

**Павел ЛЫСЕНКОВ**



**Пятерку за работу в России Роберто Розетти никто не поставит.**
Фото Александра Бундина

Почему в РФПЛ всегда дикие скандалы вокруг судей, даже дон Роберто Розетти не выдержал и подал в отставку – а, к примеру, в КХЛ тишь да благодать? Давайте разбираться.

У нас в футболе мало арбитров, и все они – низкой квалификации? Но и в хоккее их не слишком много. Уровень растет – в этом году Константин Оленин стал первым российским судьей, который обслуживал финал чемпионата мира. В феврале он поедет работать на Олимпиаду. Но Оленин такой один, а из НХЛ прилетят семь «зебр». И президент ФХР Владислав Третьяк открыто говорит: «Не нужно бояться энхаэловского судейства, там – профи. Куда страшнее европейцы».

Штрафы за критику судейства есть и там, и здесь. С интервалом в неделю случились две истории. Сначала Роман Широков из «Зенита» сказал: «Этот судья – клоун приличный», что обошлось в 150 тысяч рублей. Потом Сергей Костицын из «Авангарда» бросил: «Эти судьи – просто циркачи», что потянуло на 50 тысяч рублей. Делаем вывод: три циркача равны одному клоуну.

В футболе работал итальянец Розетти с месячной зарплатой 40 тысяч евро, и он для многих в России был чужаком? Это правда. В КХЛ поступили умнее: тоже привлекли варяга, но знаменитый американский судья Пол Стюарт стал советником президента лиги. Он ездит по стране, читает семинары для молодых арбитров. А департамент судейства возглавляет Александр Поляков, который говорит на родном языке и не раздражает публику.

**СЛОВА**
**Розетти не добился того, чтобы наших арбитров начали уважать.**

В хоккее каждый матч уже обслуживают четыре арбитра – двое главных, двое помощников. И ввели бы пятого, потому что игра быстрая, за всем не уследишь. А еще есть система видеоповтора. Можно позвонить наверх, чтобы четко изучили, был ли гол. Если б это все ввели в футболе, скандалов стало бы раз в десять меньше. Но не хотят – игра слишком консервативна.

Главная разница – в самоуважении. На днях в хоккее прошел матч СКА – «Магнитка» (0:2). Второй гол получился спорным: показалось, был забит рукой. Фаворита убивают в Санкт-Петербурге на глазах у президента КХЛ Александра Медведева и председателя совета директоров лиги Геннадия Тимченко? Однако никто даже слова дурного не сказал о «полосатых». Да, возле судейской комнаты стоит охрана. Да, случаются скандалы в плей-офф. Но арбитры КХЛ не чувствуют себя униженными.

А в футболе в порядке вещей, когда глава республики орет с трибуны: «Судья продажная, козел ты!». Ошибки арбитров разбирают в прессе, выносят на обложки, намеками, с улыбочками обсуждают заинтересованные лица («Прямо сказать не могу, нарвусь на штраф, но вы понимаете, что я о них думаю»), с трибун обыденно несется: «Судья – тридварас!».

Розетти не добился того, чтобы наших арбитров начали уважать. Получилось наоборот: итальянец уезжает, и в спину плюют ему. Может, новый глава судейского корпуса сумеет что-то изменить? Но он должен быть русским – экспатов в России не уважают со времен Петра Первого.



# Без Ибры

**Роман ВАГИН**

Шорт-лист претендентов на «Золотой мяч», объявленный на прошлой неделе, – Криштиану Роналдо, Лионель Месси, Франк Рибери. Златана Ибрагимовича нет.

И это после такого года! 46 мячей в 57 играх (в сезоне-2013/14 швед и вовсе идет по графику – гол за игру: 29 матчей – 29 голов), титулы лучшего игрока чемпионата Франции-2012/13 и лучшего бомбардира (Ибрагимович привел «ПСЖ» к первой за 19 лет победе в чемпионате, став первым футболистом за 23 года, кому в Лиге 1 удалось забить 30 мячей), звание лучшего ассистента (универсал!) Лиги чемпионов-2012/13, галерея шедевров – от «велосипеда», укатавшего англичан, до «скорпиона», ужалившего «Бастию»...

Понятно – все решили «стыки» с Португалией. Ибра сделал дубль в домашней игре, но еще и опекать Роналдо – это даже для него было бы чересчур.

«Я немного расстроен из-за Ибрагимовича, потому что он великолепный игрок», – выскажет слова поддержки Рибери. Сам Златан, вот увидите, еще заявит, что вертел все эти награды. Что-нибудь в своем стиле: «Мне не нужен «Золотой мяч», чтобы знать, что я лучший». Бахвальство выросшего в шведском гетто реального пацана.

Для него это был последний шанс выиграть в опросе. В следующем году «Золотой мяч» получит герой чемпионата мира (победа Месси после провала в ЮАР – все-таки исключение из правил), а шведов в Бразилии не будет. В 2015-м же Ибре стукнет 34...

А «Золотой мяч»-2013 возьмет Криштиану. Уже признанный лучшим по версии World Soccer. В голосовании британского журнала принимали участие журналисты и специалисты со всего мира. Форвард «Реала» набрал 1075 голосов, на 149 голосов опередив Месси. За последние 20 лет только четыре раза лауреаты World Soccer и «Золотого мяча» не совпадали (смотри таблицу). И продленные ФИФА сроки голосования (считается, это было сделано для того, чтобы как можно больше народу проголосовало за Криштиану), и новость о том, что Роналдо все же поедет на торжественную церемонию, уняв обиду на Блаттера, – все говорит о том, что спустя пять лет португалец снова будет признан лучшим игроком мира, прервав гегемонию Месси. Де-юре – 13 января в Цюрихе.



**«Мне не нужен «Золотой мяч», чтобы знать, что я лучший».**
Фото Reuters

| Год | Игрок года по версии World Soccer | Обладатель «Золотого мяча» |
|---|---|---|
| 1993 | Роберто Баджо | Роберто Баджо |
| **1994** | **Паоло Мальдини** | **Христо Стоичков** |
| 1995 | Джордж Веа | Джордж Веа |
| **1996** | **Роналдо** | **Маттиас Заммер** |
| 1997 | Роналдо | Роналдо |
| 1998 | Зинедин Зидан | Зинедин Зидан |
| 1999 | Ривалдо | Ривалдо |
| 2000 | Луиш Фигу | Луиш Фигу |
| 2001 | Майкл Оуэн | Майкл Оуэн |
| 2002 | Роналдо | Роналдо |
| 2003 | Павел Недвед | Павел Недвед |
| **2004** | **Роналдиньо** | **Андрей Шевченко** |
| 2005 | Роналдиньо | Роналдиньо |
| 2006 | Фабио Каннаваро | Фабио Каннаваро |
| 2007 | Кака | Кака |
| 2008 | Криштиану Роналдо | Криштиану Роналдо |
| 2009 | Лионель Месси | Лионель Месси |
| **2010** | **Хави** | **Лионель Месси** |
| 2011 | Лионель Месси | Лионель Месси |
| 2012 | Лионель Месси | Лионель Месси |
| 2013 | Криштиану Роналдо | |

Выделены случаи, когда лауреаты World Soccer и «Золотого мяча» не совпали.



# В тупике

**Юрий ЦЫБАНЕВ**

Известно, есть три степени искажения: ложь, явная ложь и статистика. Эта формула бьет в самое яблочко нашей еврокубковой кампании. По факту – по набранному коэффициенту – российские клубы провели выдающуюся осень, отстав только от четырех столпов клубной Европы. А по существу – зашли в тупик. Хоть сворачивай, право слово, еврокубковую лавочку и возвращайся в замкнутое советское прошлое полувековой давности. Жили, между прочим, не тужили без еврокубков – сборная Европу брала, в мировую восьмерку входила!

Скажете, хватил через край? Но опираюсь сугубо на общественное мнение. А оно почти единодушно. Пункт первый: в Лиге чемпионов мы заведомо обречены против матерых зубров и новорожденных монстров, а встречаясь с разночинцами вроде «Аустрии» и «Виктории», проигрываем в мотивации.

Пункт второй: малодоходная Лига Европы – только помеха нашим размеренным будням.

Словом, хандра накатила небывалая. И небезосновательно. Мы ведь выставили в Лиге чемпионов свои объективно лучшие силы. Согласно провозглашенной «осенне-весенней» доктрине, отправили в бой свежеиспеченных чемпиона и вице-чемпиона. Да и к моменту открытия групповой лигочемпионской стадии ЦСКА с «Зенитом» возглавляли российский караван.

**СЛОВА**
**Выставили в Лиге чемпионов лучшие силы, а получили дырку от бублика.**

А получили дырку от бублика. Обнаружили импотенцию. И уповали сугубо на то, что футбольный бог подаст. Все наши ничтожные достижения в текущей Лиге чемпионов – по этой части. «Порту» умудрился почти на полный домашний матч с «Зенитом» остаться в меньшинстве. «Виктория» и «Атлетико» оказали нам на выезде ценную гуманитарную помощь, забив себе без малейших к тому предпосылок.



**10 декабря. Пльзень. «Виктория» – ЦСКА – 2:1. Кому – виктория, кому – прощание с еврокубками...** Фото Reuters

«Зенит» обретается в большой Европе пять лет – с момента овладения Кубком УЕФА. Прибавил хоть на йоту в своем становлении как большая конкурентная команда? Никак нет. По сравнению с дебютной лигочемпионской гастролью под управлением еще Адвоката разве что утратил драйв и стиль. Вторую осень выходил на поле битвы, опоясанный гранатами «Халк» и «Витсель» – и кого напугал? Адвокат издалека простодушно удивляется: да с таким составом Питеру по чину полуфинал лигочемпионский! А на деле не состав, а коллекция имен. В прошлом году наскребли 7 групповых очков, в этом того меньше. И что «Зениту» ловить в плей-офф, подаренном судьбой? Разве что за зиму переродится неузнаваемо...

Про ЦСКА образца минувшей осени – или сочувственно, или никак. Сыграл ни о чем. Деградировал еще более стремительно. Впрочем, чемпион России сформулировал своим опытом предостережение тем, кто вздумает пренебрегать Лигой Европы. После прошлогоднего самоустранения из второй лиги чемпион России попросту утратил европейский навык и европейскую хватку. А разве не на эти же грабли наступал недавно «Спартак»? Ославился, помните, в Лиге Европы с «Легией» – а год спустя приземлился тоже на последнем месте в лигочемпионской группе. Но кто у нас умеет учиться на ошибках, хотя бы собственных? «Спартак» взял, да и повторил самоустранительный маневр против «Санкт-Галлена». Так что, коль прорвется весной в Лигу чемпионов, вы уже точно знаете, где он там окажется...

## ЛИГА ЧЕМПИОНОВ

### ГРУППА D

| | И | В | Н | П | Мячи | О |
|---|---|---|---|---|---|---|
| 1. Бавария | 6 | 5 | 0 | 1 | 17-5 | 15 |
| 2. Манчестер Сити | 6 | 5 | 0 | 1 | 18-10 | 15 |
| 3. Виктория | 6 | 1 | 0 | 5 | 6-17 | 3 |
| **4. ЦСКА** | **6** | **1** | **0** | **5** | **8-17** | **3** |

### ГРУППА G

| | И | В | Н | П | Мячи | О |
|---|---|---|---|---|---|---|
| 1. Атлетико | 6 | 5 | 1 | 0 | 15-3 | 16 |
| **2. ЗЕНИТ** | **6** | **1** | **3** | **2** | **5-9** | **6** |
| 3. Порту | 6 | 1 | 2 | 3 | 4-7 | 5 |
| 4. Аустрия | 6 | 1 | 2 | 3 | 5-10 | 5 |

ЦСКА выбыл из еврокубков, «Зенит» вышел в 1/8 финала.

## ЛИГА ЕВРОПЫ

### ГРУППА A

| | И | В | Н | П | Мячи | О |
|---|---|---|---|---|---|---|
| 1. Валенсия | 6 | 4 | 1 | 1 | 12-7 | 13 |
| 2. Суонси | 6 | 2 | 2 | 2 | 6-4 | 8 |
| **3. КУБАНЬ** | **6** | **1** | **3** | **2** | **7-7** | **6** |
| 4. Санкт-Галлен | 6 | 2 | 0 | 4 | 6-13 | 6 |

### ГРУППА D

| | И | В | Н | П | Мячи | О |
|---|---|---|---|---|---|---|
| **1. РУБИН** | **6** | **4** | **2** | **0** | **14-4** | **14** |
| 2. Марибор | 6 | 2 | 1 | 3 | 9-12 | 7 |
| 3. Зюлте-Варегем | 6 | 2 | 1 | 3 | 4-10 | 7 |
| 4. Уиган | 6 | 1 | 2 | 3 | 6-7 | 5 |

### ГРУППА K

| | И | В | Н | П | Мячи | О |
|---|---|---|---|---|---|---|
| 1. Тоттенхэм | 6 | 6 | 0 | 0 | 15-2 | 18 |
| **2. АНЖИ** | **6** | **2** | **2** | **2** | **4-7** | **8** |
| 3. Шериф | 6 | 1 | 3 | 2 | 5-6 | 6 |
| 4. Тромсе | 6 | 0 | 1 | 5 | 1-10 | 1 |

«Кубань» выбыла из еврокубков, «Рубин» и «Анжи» вышли в 1/16 финала.


**«КАКОВО?!»**
**Масскульт глазами сентиментального циника Отара КУШАНАШВИЛИ**
по пятницам в 23.05*



**ТОК-ШОУ «В ГОСТЯХ У ЕЛЕНЫ ХАНГИ»**
по вторникам в 20.05*
**Ведущие: Елена ХАНГА и Дарья ЗАВГОРОДНЯЯ**



**«ЗАДОР-ТВ»**
**Авторская программа Михаила ЗАДОРНОВА**
по средам в 20.10*



СТРАНА СМОТРИТ
ТЕЛЕКАНАЛ
КОМСОМОЛЬСКАЯ ПРАВДА

Звоните в прямой эфир: 8 800 100 17 01
* время московское

СМОТРИТЕ ТВ «КОМСОМОЛЬСКАЯ ПРАВДА»

на платформах: ТСК Нева, Комстар Регионы
мобильных приложениях: Cristal TV
интернет-порталах:

РЕКЛАМА
12+

## ПО ГАЗАМ

**Не без проблем дослужив последние дни армейского контракта, Кейсуке Хонда вольным стрелком отправляется в «Милан». В первых числах января японец официально станет игроком «россонери», примерив красно-черную футболку с 10-м номером.**

**«ПФК ЦСКА благодарит Кейсуке за то время, которое он провел в команде, и за его вклад в достигнутые за это время успехи. Желаем полузащитнику успехов в дальнейшей карьере», – гласит сообщение на официальном сайте ЦСКА.**

**Серия А, «Сан-Сиро», кальчо-катеначчо… Крепко за баранку держись, шофер.**

Фото Билла Танака

## КРАСНЫЙ ДЕНЬ КАЛЕНДАРЯ

**15 декабря, «Уайт Харт Лейн». «Тоттенхэм» – «Ливерпуль» – 0:5. Отряд «красных», лишившись из-за травм Джеррарда и Старриджа, не заметил потери бойцов.**

**«До матча много говорилось о том, что мы потеряли выдающихся игроков, – скажет главный тренер победителей Брендан Роджерс. – Но я знаю, что в команде, у которой есть дух победителя, все поддерживают друг друга. «Ливерпуль» показал блестящую игру. Уровень футбола был высочайшим. Мы забили пять голов, а могли бы и семь, и восемь. В этом прелесть нашей команды, она умеет забивать».**

**На фото – куча-мала по случаю очередного гола. На вершине – Лукас Лейва.**

Фото Reuters




**Лучшие кадры футбольной недели**

Советский спорт www.sovsport.ru/3216

# Бразильцы сорвали сроки сдачи стадионов

**ТОЛЬКО У НАС.** Почему арены, на которых сборная России сыграет на ЧМ-2014, до сих пор не готовы, в каком европейском чемпионате забивают больше всего голов и что думает Гус Хиддинк о предложении возглавить главную национальную команду Голландии.



Стройка на «Арена Пантанал» движется, но очень медленно. Фото Reuters



В Бразилии не принято слишком торопиться, когда работаешь. Фото Reuters

Стадион в Куябе все еще строится, а поле похоже на огород. Фото Reuters

## Без крыши, кресел и газона

**Плохие новости пришли из Южной Америки – «Арена Пантанал» в Куябе, на которой сборной России 18 июня играть первый матч ЧМ с Южной Кореей, до сих пор не готова. Срок сдачи – 31 декабря, а на стадионе нет ни кресел, ни травы. Мало того, на футбольных стройках в Бразилии постоянно гибнут люди.**

текст **Николай Роганов**

Чтобы оценить масштаб катастрофы, мы связались с главным архитектором проектного института «Арена» Дмитрием Бушем.

**– Дмитрий Вильямович, 12 июня начинается чемпионат мира, а на арене в Куябе нет ни кресел, ни травы.**

– Ничего страшного, на установку сидений нужна неделя.

**– Там 43 000 кресел надо поставить.**

– Успеют, это нормальные сроки, все в порядке.

**– А как насчет газона?**

– В России траве, чтобы вырасти, нужно полтора месяца. В Бразилии наверняка еще меньше.

**– Но это еще не все. ИТАР-ТАСС сообщает, что не завершен монтаж металлоконструкций фасада и крыши.**

– Тут мне трудно судить, не зная подробностей стройки. Фасад – точно некритично, а с крышей – все зависит от того, что именно не сделано. Я не видел, поэтому не скажу.

**– За ноябрь и декабрь на строящихся в Бразилии стадионах погибли четыре человека!**

– Когда возводят стадион, на стройке гибнет как минимум один человек. Это жизнь, и техника безопасности тут ни при чем.

**– Может, сказывается, что рабочие не очень хорошие? В Куябе не хватает рук, задействовали даже заключенных.**

– Всегда есть часть персонала, кто привлекается в качестве неквалифицированной рабочей силы – для переноски тяжести и так далее. Каждый раз гибнут люди, этого нельзя исключить. Не знаю, на какие именно работы привлекались заключенные в Бразилии, но уверен, что на неквалифицированные, в ходе которых может произойти все что угодно.

### КАЛЕНДАРЬ МАТЧЕЙ СБОРНОЙ РОССИИ НА ЧМ-2014

**18 июня. 02.00**
Россия – Южная Корея; Куяба
**22 июня. 20.00**
Бельгия – Россия; Рио-де-Жанейро
**27 июня. 0.00**
Алжир – Россия; Куритиба

## А ЧТО В КУРИТИБЕ И РИО?



«Маракана» готова принять ЧМ-2014. Фото Reuters

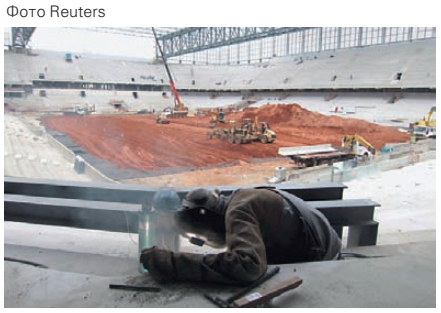

В Куритибе стройка продолжается, а часть рабочих бастует. Фото Reuters

«Арена да Байшада» (41 456 мест) в Куритибе тоже не готова. Официальное открытие состоится 26 марта. В Куритибе сборная России проведет заключительный матч группового этапа чемпионата мира-2014 с командой Алжира.

«Может показаться, что на данный момент строительство далеко от завершения. Но у каждой арены свои план и сроки. Могу вас заверить, все идет по плану. Нам нужно три недели для завершения облицовки фасада, через месяц будет готова крыша и установлены все сидения. В эти же сроки постелят газон. Мы два года выращивали его в другом месте, поэтому остается только постелить», – приводит слова главного архитектора арены Карлоса Аркоса «Советский спорт».

Реконструкция легендарной «Мараканы» (76 804 места) практически завершена. Во время переделки убрали зону «жерал», где за матчами наблюдали самые бедные слои населения.

# Голы и немцы

**Впечатлившись результатами матчей АПЛ «Манчестер Сити» – «Арсенал» (6:3) и «Тоттенхэм» – «Ливерпуль» (0:5), «ССФ» решил узнать, какой из топ-чемпионатов Европы самый результативный. Естественно, не забыв о родной премьер-лиге и соседях-украинцах.**

## Англия

**2,62** гола за игру
**420** голов, **160** игр
**Самая результативная команда**
**«Манчестер Сити»**
**47** мячей

## Франция

**2,38** гола за игру
**427** голов, **179** игр
**Самая результативная команда**
**«ПСЖ»**
**42** мяча

## Испания

**2,88** гола за игру
**455** голов, **158** игр
**Самая результативная команда**
**«Реал»**
**46** мячей

**кстати** Самый крупный счет в истории футбола был зафиксирован в 2002 году в матче чемпионата Мадагаскара – «Адема» дома выиграла у команды «Стад Олимпик Л'Эмирн» со счетом 149:0! Дело в том, что тренер гостей поссорился с судьей и в знак протеста попросил игроков забивать голы в свои ворота.

## Россия

**2,51** гола за игру
**382** гола, **152** игры
**Самая результативная команда**
**«Зенит»**
**40** мячей

## Германия

**3,24** гола за игру
**467** голов, **144** игры
**Самая результативная команда**
**«Бавария»**
**42** мяча

## Украина

**2,67** гола за игру
**331** голов, **124** игры
**Самая результативная команда**
**«Шахтер»**
**38** мячей

## Италия

**2,74** гола за игру
**434** гола, **158** игр
**Самая результативная команда**
**«Ювентус»**
**35** мячей

### ТРИ САМЫХ РЕЗУЛЬТАТИВНЫХ МАТЧА СЕЗОНА-2013/14*

| Дата | Страна | Матч |
|---|---|---|
| 06.10.2013 | Украина | «Динамо» К – «Металлург» Д – 9:1 |
| 31.10.2013 | Испания | «Реал» – «Севилья» – 7:3 |
| 14.12.2013 | Англия | «Манчестер Сити» – «Арсенал» – 6:3 |

* В пятерке топ-чемпионатов плюс Украина и Россия.

**Без учетов воскресных игр, которые начались в 23.45 по московскому времени и позже.**

# Хиддинк хочет возглавить сборную Голландии

**67-летний Гус Хиддинк является одним из основных кандидатов на пост главного тренера сборной Голландии. После чемпионата мира в Бразилии нынешний наставник Луи ван Гал покинет национальную команду, поэтому Королевский футбольный союз Нидерландов (KNVB) ищет преемника.**



**Гус Хиддинк руководил голландской сборной с 1994 по 1998 год, заняв четвертое место на ЧМ-1998.** Фото Russian Look/Imago

– Хиддинк общается с футбольным союзом без моего посредничества, так как стороны давно и хорошо знают друг друга, – рассказал «ССФ» агент тренера Кис ван Ньювенхейзен. – Пока рано говорить, чем закончатся переговоры, но, как я вижу ситуацию со стороны, речь идет об обоюдном интересе.

По информации голландских СМИ, KNVB провел с экс-тренером «Анжи» первый этап переговоров, размер зарплаты и срок соглашения пока не обсуждали.

– У Гуса состоялась неформальная беседа с директором футбольного союза Бертом ван Остевеном, – сказал Дирк ван Дойк из газеты ED. – Можно сказать, Ван Остевен пока лишь «прощупал» тренера на возможность поработать, оценил степень его заинтересованности, ведь быть тренером нашей сборной – довольно непростая миссия. Переговоры продолжатся в январе, но уже сейчас можно с уверенностью сказать, что денег, которые тренеру платили в России, в Голландии никто не предложит. Максимум – 1,5 млн евро в год.

По неофициальной информации, работая в России, Хиддинк получал около семи миллионов евро в год, а это почти половина годового бюджета федерации.

– Здорово, что наши тренеры, Адвокат и Хиддинк, могут работать на благо голландского футбола, – считает Франс Ньевенхоф, автор биографии Гуса. – Обидно, когда в стране есть такие специалисты мирового уровня, но их знания, опыт и харизма задействованы где-то в других странах, например в России. У Хиддинка должны учиться наши молодые тренеры. Как показывают многочисленные опросы, несмотря на возраст, многие в стране до сих пор мечтают видеть у руля сборной именно Гуса. С его репутацией можно рассчитывать на поддержку общественности.

А вот что в интервью телеканалу NOS сказал Хиддинк.

– Официальных контактов не было, комментировать особо нечего. Скрывать не стану, был один разговор с федерацией, и я сказал, что, если я еще не раздражаю людей и остаюсь свеж для работы, можно поговорить более конкретно. Все возможно. Мне был бы интересен такой вызов. Хочется работать там, где я смогу быть полезным.

**Подготовили Максим Ляпин, Андрей Петров**

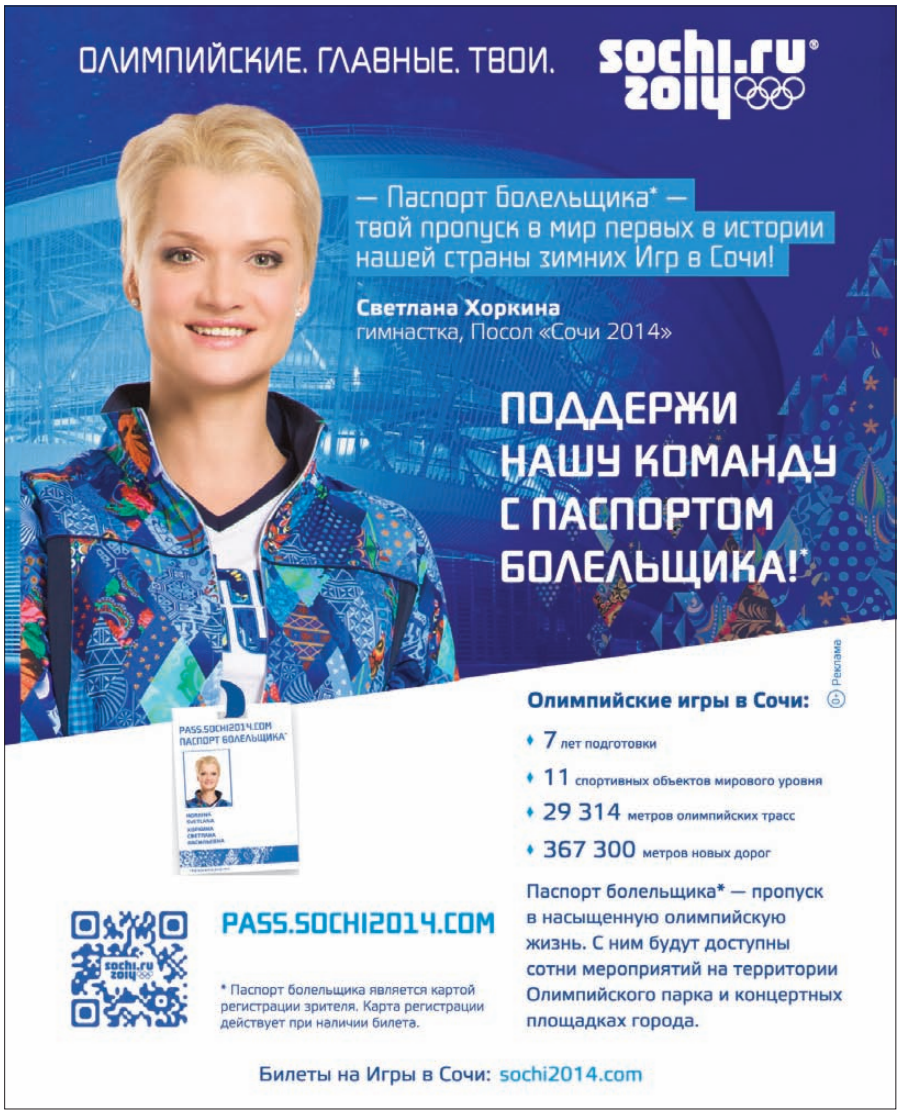

# Джентльмен – удачный!



Ведущий вечера Владимир Гомельский (справа) просит Андрея Тихонова и Андрея Диканя пройти в гримерку и помочь Денису Глушакову надеть смокинг.

**ДЕНИС ГЛУШАКОВ.** Полузащитник сборной России и «Спартака» получил от «Советского спорта» и «Комсомольской правды» приз «Джентльмен года». На церемонии вручения Денис вспомнил фильм «Джентльмены удачи» и сказал, что вместе с Романом Шишкиным и братьями Комбаровыми готов сняться в комедии.

текст **Николай Роганов**
фото **Дарья Исаева и Сергей Панкратьев**

Традиция: бабочку новому джентльмену, Глушакову, должен застегнуть джентльмен предыдущий – Дикань.

## СУРОВЫЙ СЫН ЛОСЬКОВА

Поначалу гости немного скованны, чересчур учтивы и невероятно обходительны – название премии обязывает. Напряжен и первый лауреат – сын бывшего капитана «Локомотива» Дмитрия Лоськова Гриша. Мальчик победил в номинации «Приз наших надежд». Гриша – копия отца, такой же немногословный и суровый. Получив награду, скромно садится рядом с папой и мамой, терпеливо ждет сладкое.

Более раскован главный редактор сайта sports.ru Юрий Дудь. Ему вручают премию имени Льва Филатова, выдающегося спортивного журналиста, когда-то работавшего в «Советском спорте». Его не стало в 1997 году, и награду вручает внучка.

Дудь вспоминает, как честно писал Филатов о договорняках, и восхищается его смелостью.

«Золотые микрофоны» достаются Ирине Шадриной с телеканала «Россия 2», Михаилу Захарову с «Радио «Спорт», комментаторам Владимиру Гендлину с «НТВ» и Алексею Андронову с «НТВ-Плюс». Перед этим сезоном руководство «Спартака» попросило, чтобы Андронов не комментировал матчи их команды, – у клубов есть такое право. Алексей ведет себя по-джентльменски, всем собравшимся в зале спартаковцам желая удачи во второй части сезона.

Главная награда вечера, смокинг, идеально сидит на Глушакове. Дениса заваливают подарками со всех сторон – болельщики, спонсоры. Все подарки легко умещаются внутри еще одного – чемодана из коллекции «Путешествие в Сочи» с символикой Олимпийских игр-2014 от компании Samsonite.


Тост Марка Розовского за лауреата.

## «УОРИС – МАЛЕНЬКИЙ ХУЛИГАН»

Интервью для «ССФ» Глушаков дал между выступлениями художественного руководителя Театра у Никитских Ворот Марка Розовского и певца Николая Трубача (оба – спартаковские болельщики). Поэтому мы с Денисом говорили не о футболе, а о кино и песнях.

**– Если бы Розовский снял про вас фильм, какой это был бы жанр?**

– Комедия. Она была бы похожа на «Джентльменов удачи» – интересный фильм, мне нравится.

**– Хорошо его знаете? Тогда шуточный тест – три любые цитаты из фильма.**

– «Редиска – нехороший человек» и «моргалы выколю». Третью потом вспомню.



Денис и Дарья Глушаковы с подарком: к отпуску готовы!


Евгений Ловчев острил в компании с Николаем Трубачем и Дмитрием Лоськовым.

## ЛАУРЕАТЫ ПРЕДЫДУЩИХ ЛЕТ

1994 – **Федор Черенков** («Спартак»), **Омари Тетрадзе** («Динамо»)
1995 – **Сергей Андреев** («Ростсельмаш»)
1996 – **Андрей Тихонов** («Спартак»)
1997 – **Дмитрий Аленичев** («Спартак»)
1998 – **Олег Веретенников** («Ротор»)
1999 – **Алексей Смертин** («Локомотив»)
2000 – **Егор Титов** («Спартак»)
2001 – **Руслан Нигматуллин** («Локомотив»)
2002 – **Сергей Семак** (ЦСКА)
2003 – **Дмитрий Булыкин** («Динамо»)
2004 – **Александр Кержаков** («Зенит»)
2005 – **Дмитрий Кириченко** («Москва»)
2006 – **Андрей Тихонов** («Химки»)
2007 – **Константин Зырянов** («Зенит»)
2008 – **Игорь Семшов** («Динамо»)
2009 – **Владимир Габулов** («Динамо»)
2010 – **Дмитрий Хохлов** («Динамо»)
2011 – **Андрей Воронин** («Динамо»)
2012 – **Андрей Дикань** («Спартак»)



Президент РФС Николай Толстых одобрил выбор «Совспорта» и «КП».

реклама
PIONEER
GRAGNEY LONDON
Since 1937
Одежда, обувь, аксессуары для мужчин
"Торговый Дом ГУМ"
Красная площадь, дом 3, 2 этаж, 1-я линия
тел.(495)620-34-67


Поэт и музыкант Александр Шаганов исполнил несколько проникновенных песен.



Глушакова (вверху третий слева) поздравили (стоят, слева направо): Валерий Рейнгольд, Дмитрий Лоськов, Андрей Тихонов, Артем Ребров, Андрей Дикань и (сидят) Роман Шишкин, Гриша Лоськов, Евгений Ловчев, Коля Ловчев.


Алексей Андронов с гордостью демонстрирует награду.


Внучка Льва Филатова Вика награждает Юрия Дудя.

**– Какие прозвища были у членов банды Доцента?**

– Хмырь, Василий Алибабаевич и...

**– ...Косой. Кому в тюрьме пообещал «выколоть моргалы» герой Леонова?**

– Володьке Питерскому! Не-не, Николе Питерскому.

**– Правильно! Где висел плакат «Запомни сам, скажи другому, что честный труд – дорога к дому»?**

– В тюрьме, где все они сидели!

**– Хорошо, тест сдан. Итак, если про вас снимают фильм, без кого в нем нельзя обойтись?**

– Без Шишкина и Комбаровых, все вместе, вчетвером. Но главный шутник – Шишкин. Он же мог бы сыграть сразу две роли – мою и свою.

**– А если бы в этом фильме была отрицательная роль?**

– Тогда Уорис – он похож на маленького хулигана. И еще Макеев, тот вообще кого угодно может сыграть – сам танцует, сам поет, сам билеты раздает.

**– Если бы вы написали книгу для 15-летних футболистов, о чем бы она была?**

– О моей жизни. Три главных совета – быть порядочным, целеустремленным и слушать тренера.

**– Кому доверили бы спеть про вас песню?**

– Шуфутинскому, нравятся его песни. «Левый берег Дона», есть в ней ностальгия по моей земле (Глушаков родом из Миллерово Ростовской области. – **Прим. ред.**).

**– Думал, вы назовете Макеева. Недавно спартаковцы исполнили гимн клуба, и Евгений спел лучше всех.**

– Нет, лучше не надо. Пусть уж Шуфутинский.

Завершается официальная часть и начинается самое интересное – гости неформально общаются друг с другом. Когда еще можно запросто поговорить с гостями Глушакова – вратарями «Спартака» Андреем Диканем и Артемом Ребровым, защитником «Локомотива» Романом Шишкиным, тренером «Спартака» Андреем Тихоновым? Сезон в России возобновится только в марте. Футболисты разъехались по отпускам.

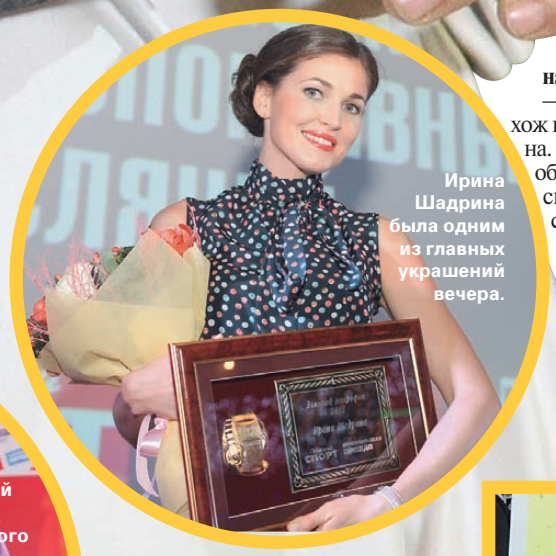
Ирина Шадрина была одним из главных украшений вечера.


Русский голос мирового бокса Владимир Гендлин.




## «ГЛУШАК В «СПАРТАКЕ» – ЭТО НОВЫЙ ГЛУШАК»

**Художественный руководитель Театра у Никитских Ворот Марк Розовский сочинил для Дениса стихи и прочитал со сцены.**

*Сложна Глушакова футбольная жизнь.*
*Он вышел на поле – «Зенит», берегись!*
*Наш гимн Глушакову на новый мотив –*
*Догоним, обгоним мы «Локомотив»!*

*В депо он стоял, с ним в движеньи*
*«Спартак».*
*Глушак в «Спартаке» –*
*это новый Глушак.*
*Надежен во всем. Да, бывает горяч.*
*Выходит готовым на каждый он матч.*

*Его причисляем к футбольным богам,*
*Кто бьет по мячу, а не по ногам.*
*В турнирной таблице*
*мы ждем перемен.*
*В трусах, он, как в смокинге, –*
*он джентльмен!*



# «Я создал систему Кучука»



Леонид Кучук привнес в российский чемпионат импульсивности. Фото РИА «Новости»

**ЛЕОНИД КУЧУК.** Главный герой первой части российского сезона в эксклюзивном интервью «ССФ» (это пока единственное интервью Кучука российской прессе) рассказал о любви к футболу и тренерской философии, к отстраненным темам переходя лишь по настоянию корреспондента.

текст **Андрей Бодров**

## ДЕТСТВО, ОБМАН

На просьбу рассказать о себе подробнее Леонид Станиславович отреагировал совершенно естественным образом – обратился к самому началу футбольного пути. А это 1965 год.

– Вырос я в Минске. Вспоминаю детство, и перед глазами всплывают картинки, как футбол постигал. Всегда с собой носил мяч. По дороге в школу забегал к киоску, занимал очередь, чтобы купить «Советский спорт». Читал и на переменах, и во время уроков, раскрывая газету под партой.

В шестилетнем возрасте сам пришел записываться в школу «Торпедо» при Минском автомобильном заводе. Никто из близких об этом не знал. В строю я оказался самым маленьким. Тренер, помню, говорит: «Отойди, мальчик». Я расстроился, подумал, не возьмут в футбол. Но, оказалось, тренер меня так выделил среди остальных: «Мальчик, завтра приходи на тренировку». А набор, представьте, шел в старшую группу. Я обманул тренера: сказал, что мне восемь лет. И как он поверил? Я был юрким, неуступчивым, и это, наверное, ему приглянулось. Послевоенное поколение тренеров – люди с интуицией. Они стремились прежде всего талант распознать, а затем раскрыть.

## КОММУНАЛКА, ЭКСКАВАТОР

**– Главный тренер «Краснодара» Олег Кононов в недавнем интервью «Советскому спорту» вспомнил, как четверть века назад на его глазах вы начинали в роли играющего тренера в Витебске. Бытовые зарисовки поразили: коммунальная квартира вместо базы, общественный транспорт вместо клубного автобуса. Вот она, футбольная романтика!**

– Сомнительная получается романтика. Но футбол мы очень любили. Жили в многокомнатной квартире, и в каждой комнате по несколько человек – игроки, массажисты...

**– А если, простите, возникала необходимость пригласить подругу?**

– Семьи, семьи мы приводили! В таких случаях остальным приходилось тесниться. Размещались в других комнатах. И на полу спали. Мы мирились с такой действительностью. Мне кажется, то поколение очень искренне любило футбол. Нам очень хотелось играть.

**– Еще одна занимательная байка – как вы, будучи главным тренером киевского «Арсенала», вытаскивали клубный автобус из ямы.**

– Все случилось из-за тумана. В аэропорту Борисполя в тот вечер рейсы не принимали и не отправляли. А нам в Полтаве играть. Решили добираться автобусом. На определенном участке дороги шел ремонт. Я что-то советую водителю, а он не прислушивается. Прямо поедем, говорит, все будет хорошо. И вдруг – бах! – автобус провалился в грязь. Выходим – машина просела. Смотрю, экскаватор рядом. А в нем два экскаваторщика, к сожалению, вдрабадан пьяные. Мы просили о помощи: подцепите автобус! Они отказываются: мол, мы пьяные, на дорогу выйти не можем, полиция застукает. Насилу заставили автобус подцепить. Возможно, та заминка сказалась на команде. Всю игру в Полтаве давили, но в итоге проиграли.

## БЕЛОРУСЫ, ОБРОК

**– Белорусы в российском футболе – явление противоречивое. Вроде бы наши люди по духу и крови, но по регламенту – легионеры. Заявка белорусского тренера обходится в те же 5 млн рублей, что и за Лучано Спаллетти. Вам не обидно?**

– Я этого правила совершенно не понимаю. Когда-то у нас была одна страна. И я к этому привык. Сейчас мы живем в Союзном государстве. Сторонникам таких вот выплат я бы сказал: еще неизвестно, кто из нас больше русский.

Меня задевает введение налогов, ограничений. Почему меня здесь считают легионером? Ощущение, что навязывается отношение к приезжим тренерам – мол, неумеющие, незнающие. Платить эти деньги за профессию? Я начинал с самых низов. Занимался детским футболом. Весь путь прошел.

**– В кулуарах поговаривают, что белорусский полузащитник «Ростова» Тимофей Калачев размышляет, не подать ли в суд из-за существующего регламента. А вы готовы бороться за равноправие?**

– У белорусов есть все права на работу в России. Об этом говорится в законах. Меня удивляет, что я не имею законом предусмотренного равноправия в футболе. Объединение отечественных тренеров – общественная организация, не так ли? Мне представляется странным, что она выступает инициатором сбора денег.

## ЗАВОД, КОМИССИЯ

**– В молодости не возникало мысли бросить футбол из-за бытовой неустроенности?**

– Сколько себя помню, у меня к футболу всегда было очень серьезное отношение. Вплоть до того, что окружающие не понимали, к чему такая серьезность. Но ведь футбол – моя судьба. Это счастье быть в футболе, работать на поле с самого детства.

У меня был в жизни сложный период... Успешно, казалось бы, сдал все экзамены в Институт народного хозяйства, но полбалла не хватило. Пришлось идти на завод. Работал на Минском автомобильном заводе и одновременно играл за команду «Торпедо». На производстве у меня была обязанность – следил за аппаратурой в теплосиловом цехе. Много разных приборов, многие агрегаты под давлением, и все должны быть в норме...

Но это и славное время, потому что судьба свела со знаменитыми тренерами. Транзитом через молодежную сборную Белоруссии оказался в минском «Динамо». С нами там работал Евгений Горянский. Я многому научился у Базилевича, Зеленцова, Малофеева и так далее. В то время они соревновались со «Спартаком» Бескова и «Динамо» Лобановского...

На Украине меня регулярно приглашают в экзаменационную комиссию – принимаю экзамены у специалистов на продление категории Pro. И вот, случается, сидим мы тихонько вместе с Олегом Петровичем Базилевичем, который также входит в комиссию, и вспоминаем былое.

**– Относительно недавно вы работали с детьми...**

– С 1998 по 2003 год. Яков Шапиро, известный тренер, пригласил меня в свое время как игрока в «Атаку-Ауру». Затем я помогал в клубе как тренер. В том числе занимался детьми. Непростое было дело – найти поля, средства на аренду. Лихие годы.

## КОУЧУК, НОС

**– Когда вы узнали что вы не Кучук, а Коучук – обладатель истинно тренерской фамилии?**

– Это было давно, еще в союзное время. Впервые оформлял загранпаспорт. И, видимо, не все работники ОВИРа хорошо знали английский язык. При оформлении документов кто-то допустил ошибку. И теперь, если в паспорте фамилию

**Леонид Станиславович КУЧУК**

Родился 27 августа 1959 года в Минске.

**Карьера игрока:** «Динамо» Минск (1979), «Гомсельмаш» Гомель (1982–1988), КИМ Витебск (1989–1991), «Металлург» Молодечно (1992–1994), «Атака-Аура» Минск (1995–1997), «Динамо»-93 Минск (1998).

**Тренерская карьера:** КИМ (1990), «Молодечно» (1998), «Локомотив» Минск (2003; все – Белоруссия), «Шериф» Тирасполь, Молдавия (2004–2010), «Салют» Белгород (2010), «Арсенал» Киев, Украина (2011–2012), «Кубань» Краснодар (2013). С июня 2013 года – главный тренер московского «Локомотива».

**Достижения:** чемпион Молдавии (2003/04, 2004/05, 2005/06, 2006/07, 2007/08, 2008/09), обладатель Кубка Молдавии (2006, 2008, 2009). Обладатель Кубка чемпионов Содружества (2009). Лучший тренер чемпионата Молдавии-2009. Лучший тренер чемпионата Украины-2011/12. Лучший тренер Белоруссии-2013.

по-английски читать, получается не Кучук, а акцентированно – Коучук. Уму непостижимо, как ошиблись. Ведь такой контроль был. Перед поездкой за границу со мной провели собеседование с пристрастием в ЦК ВЛКСМ.

**– Да это знак свыше – быть Коучуком в футболе.**

– Быть может, быть может.

**– Как смел Дам Н'Дойе схватить Коучука за нос? В нашем представлении это, наверное, развязанность. А для сенегальца – невинная шутка.**

– Да элементарная детская шутка с его стороны – схватил по-мальчишески на тренировке. Но я, знаете ли, не хочу ходить нахмуренным. И такую шутку воспринял легко. Все хорошо посмеялись. Однако Н'Дойе почувствовал: что-то не так – и быстро убежал.

Африканцы – своеобразные, со своим менталитетом. Я с ними много работал. Но они понимают требования. Н'Дойе я объяснил в доходчивой форме: в следующий раз так не делай, а то можно оплеуху словить.

**– Как реагирует Н'Дойе, если над ним подшучивают?**

– Он парень с юмором. Был эпизод: Н'Дойе на тренировке был жестко встречен Тигоревым. Возникла напряженная пауза, которую разрешил Дима Тарасов. Он говорит: «Дам, тс-с-с, Тигорев – белорус. А кто у нас еще белорус? Тренер. И даже президент клуба родилась в Белоруссии» (место рождения Смородской – город Гомель. – **Прим. ред.**).

**– И что ответил Н'Дойе?**

– Разулыбался. Потом расхаживал по базе и приговаривал: «Белорус – хорош, белорус – хорош». Приятно слышать!

## ТАПОЧКИ, ПАЛКА

**– Говорят, к вам в «Шериф» на просмотр тянулись караваны африканцев.**

– В мое время в «Шерифе» были ограниченные финансовые возможности. Мы искали дешевых футболистов, в том числе и с целью воспитания, дальнейшей продажи. И много интересных кадров находили. Действовала схема: воспитали (либо купили за небольшие деньги, 10–20 тысяч долларов), вывели его на уровень выше, он пошел в другой клуб, а мы заработали. Все зависело от меня как от тренера, надо было рассмотреть талант. И мне удалось немало таких футболистов найти.



**Прежде чем принять предложение Ольги Смородской, Леонид Кучук в течение семи часов говорил с ней о жизни и футболе.** Фото ФК «Локомотив»

Конечно, чудачеств хватало. Приехали в Москву на Кубок Содружества, температура на улице – минус 30. Собираемся на игру. Несколько африканских ребят выходят на улицу в теплых куртках, а на ногах почему-то резиновые тапочки. И в таком виде стоят, ждут автобуса.

**– И что было с этими ребятами потом?**

– Не закрепились в составе. Выгнали мы их.

**– А вы палкой случайно игроков не били?**

– А, история времен «Шерифа». Один румынский игрок плохо воспринимал информацию, хоть и талант. На тренировке говорю ему: делай так и так. Делает наоборот. Объясняю еще раз – и снова наоборот. И так три раза подряд. Я взял в руки гимнастическую палку и строго так предупреждаю: не выполнишь – ударю больно. Он, разумеется, не смог выполнить задание. Кричу: «Ко мне!». Он как побежит прочь! Все рассмеялись. Это же шутка была.



**«Кубань» Кучук вывел в еврокубки – впервые в клубной истории.** Фото Сергея Апенькина

## «КУБАНЬ», СМОРОДСКАЯ

**– Летом о «Локомотиве» ходило множество слухов. В частности, появилась версия, что вас приглашал в клуб не президент клуба, не Ольга Смородская. Тогда кто?**

– Расскажу обо всем по порядку, подробно. В середине июня мне позвонила Ольга Юрьевна. Представилась и спросила, не могу ли я приехать в Москву – обсудить кое-какие вопросы. Я приехал. Мы встретились. Очень долго, около семи часов, беседовали. Темы затронули самые разные – и с футболом связанные, и с жизнью. Я уехал из Москвы, не предполагая, что произойдет дальше. Спустя какое-то время Ольга Юрьевна перезвонила и попросила еще раз приехать в Москву. Тогда-то и поступило приглашение возглавить «Локомотив». И когда пошла гулять информация, что меня пригласила не Смородская, это звучало нелепо. Закрывая тему, хочу подчеркнуть: именно Смородская вела все переговоры. Именно она меня пригласила.

Мне кажется, это приглашение – не случайность, а закономерность. Потому что все, что происходило в мае–июне вокруг меня и «Локомотива», как будто было связано. Я философски подошел к дилемме: когда, если не сейчас? Жизнь научила никого и ничего не бояться.

**– А расставание с «Кубанью» – что это было?**

– На момент ухода из «Кубани», это конец мая, я не испытывал большого желания работать. Контракт закончился. По поводу продления сказал «нет». Сказал не сгоряча и не случайно. Не скрою, при этом поступило сразу несколько приглашений. Конечно, поползли разные слухи...

**СЛОВА**

**Не скажу, что я звездный тренер, таковым себя не считаю. Дорога не была устлана коврами.**

**– Слухи, которые некому было подтвердить или опровергнуть, поскольку вы оказались вне зоны доступа.**

– В те дни я не прятался. Но такая возня началась вокруг моего имени, что... Короче говоря, решил отдохнуть. У меня, кстати, в какой-то момент возникло желание отойти от работы на полгодика. Слишком бурное время пережил. Работа в «Кубани» выдалась непростая, 11 туров – и каждый как последний. В воздухе витал вопрос: после какого тура скажут «до свидания»?

**– Что ни отставка в «Кубани», то таинственная. Никто так и не понял, почему вы с клубом расстались, учитывая, что официально было объявлено о продлении контракта.**

– А я вот что хотел бы сказать о «Кубани». Спасибо судьбе, что дала мне возможность поработать в этом клубе. Ситуация заставила работать глубже, сильнее. Когда человек оказывается в стрессовой ситуации, то способен выжать максимум. Ты как на краю пропасти. Качнешься в сторону – улетишь вниз и ничего не докажешь. Но есть вариант удержаться. В таком состоянии мысль приходит очень быстро, делаешь все с точностью. Меня это время укрепило. Не скажу, что я звездный тренер, таковым себя не считаю. Дорога не была устлана коврами. И все, чего добился, благодаря любви к футболу.





БАД. Необходима консультация специалиста.

Loveron for men №30 250 мг

Подробная информация на сайте: WWW.LIDERON.RU

МУЖСКОЕ ЗДОРОВЬЕ - ЗАЛОГ УСПЕХА

Более 50 % мужчин старше 45 лет испытывают проблемы с эрекцией и более 75 % мужчин старше 50 лет страдают нарушением здоровья предстательной железы. Не секрет, что от ухудшения половой функции мужчин снижается и качество жизни женщин. Нарушение природной гармонии полов приводит к стрессам, семейным разладам, кризисам личности. А простатиты и аденома угрожают стойким расстройством не только функции половых органов, а общего здоровья организма мужчины. В целом для профилактики и помощи при простатитах и аденоме предстательной железы, улучшении функции половой системы могут быть полезны лекарственные травы.

Ведь не секрет, что горянку крупноцветковую, цистанхе солончаковую и чеснок давно применяют для повышения потенции и при воспалительных процессах простаты. А боросмой березовой и ремманией клейкой помогали при аденоме предстательной железы. Все зависит от того, как правильно собирают травы и в каких соотношениях они содержатся в таблетках.

Американские учёные создали замечательный препарат Loveron for men №30 для курсового приема, состав которого эффективно помогает мужчинам.

Регулярное применение Курсового Лаверона №30 способствует:

- улучшению функции половых органов у мужчин;
- усилению действий сексуальных стимуляторов;
- профилактика простатита, аденомы предстательной железы

Принимается по 1 табл. 2-3 раза в день в течение 1-го месяца

Справочная по России:
8-800-333-00-44 (звонок бесплатный)
Справочная по Москве:
8 (985) 643-39-19, 8 (495) 644-48-78

Спрашивайте в аптеках своего города!
**Москва**: 8 (495) 970-50-90, 8 (495) 718-90-57, 8 (499) 948-29-60, 8 (495) 375-09-26, 8 (495) 443-03-95; **Санкт-Петербург**: 8 (812) 274-88-91, 456-68-71, 558-38-44, 943-66-03, 753-17-22; **Волгоград**: 8 (8442) 36-03-03, 23-90-14, 94-16-82; **Воронеж**: 8 (473) 269-73-06, 260-09-09, 239-79-52; **Екатеринбург**: 8 (343) 341-89-70, 297-13-28, 360-15-55; **Иркутск**: 8 (3952) 51-99-42, 34-15-58, 68-64-54; **Казань**: 8 (843) 533-06-69, 261-86-22, 253-48-30; **Кемерово**: 8 (3842) 38-45-03, 37-47-10, 64-78-48; **Красноярск**: 8 (391) 213-53-53, 264-92-16, 276-87-87; **Пермь**: 8 (342) 281-94-76, 236-65-88, 238-69-42; **Самара**: 8 (846) 392-13-43, 337-55-44, 200-17-18; **Саратов**: 8 (8452) 63-29-39, 35-89-02, 97-63-04; **Ставрополь**: 8 (8652) 73-75-29, 26-52-01, 75-39-95; **Уфа**: 8 (347) 236-06-93, 251-57-44, 264-59-21; **Хабаровск**: 8 (4212) 48-26-77, 33-56-90, 52-05-85; **Челябинск**: 8 (351) 247-18-79, 797-03-17, 727-87-67; **Ярославль**: 8 (4852) 36-13-12, 30-92-25, 32-57-75.

реклама

НЕ ЯВЛЯЕТСЯ ЛЕКАРСТВОМ

## БЕРДЫЕВ, СИСТЕМА КУЧУКА

**– После декабрьского матча с «Рубином» вы дали импульсивное флеш-интервью: явно злились, даже забыли забрать у репортера приз для лучшего тренера.**

– На эмоциях был. Не прав. Потом, конечно, забрал приз, поблагодарил. Матч был такой серьезный. И вдруг слышу вопрос: «Вы довольны собой?». И как отвечать на такой вопрос сразу после финального свистка? Радоваться, конечно, нечему. И мне, и Бердыеву хотелось победы. Я, кстати, всегда следил за работой Курбана Бекиевича. Он одним из первых начал заниматься зонным футболом.

**– Многие отзываются иначе: «Сам не играет и другим не дает».**

– Бердыев? Но каждый тренер видит футбол по-своему. Почему все должны быть одинаковыми? У каждого тренера свой менталитет, свои принципы в тренировочной программе. И такой футбол надо ценить, и другой. Я не боюсь таких обсуждений.

**– Обозреватель «Советского спорта» Евгений Ловчев просматривает 99 процентов матчей премьер-лиги. И он особо выделил два матча с участием «Локо» – проигранный «Томи» и ничейный с «Рубином». Именно в них он не обнаружил присущей вашей команде энергетики.**

– Да, названные игры похожи. Но чтобы судить об энергетике, надо находиться внутри. В Томске команда осталась вдесятером, пыталась прессинговать, возникали моменты. И энергетика была что надо. Я не могу упрекнуть ребят.

**– И еще один вопрос от Ловчева – о ротации защитников. Вы даже победные связки меняете.**

– И после победных матчей что-то в команде меняется. Есть анализ, тренировки, состояние игрока на тот или иной день. Эмоциональное состояние. Интуиция тренера, наконец. Кому-то изменения после победы кажутся хаотичным выбором. Нет, ничего подобного.

И у Лобановского лидеры команды приходили на объявление состава и не обнаруживали своей фамилии. Здесь нет личного отношения. Просто надо внимательно относиться к подготовке к матчу. Я всегда готов пойти на изменения.

**– Расскажите, как вам удалось встряхнуть девятую команду чемпионата? Или «Локомотив» подстегнул приход Буссуфа и Диарра?**

– И до Буссуфа с Диарра у нас была команда с характером. Ласс и Бусс – великие игроки. Но до этого отлично себя проявили Самедов, Чорлука, Тарасов и все остальные. И тренировались хорошо, и играли.

Дисциплина? Не считаю себя грозным тренером. Я не ругаюсь. Но есть законы. А беззаконие есть анархия. Ведь, случается, даже у известных игроков футбол вдруг уходит на второй план. Я, допустим, могу понять ситуацию: по пути на базу возникла пробка, москвичи это явление уже считают уважительной причиной. Ну а если человек попросту проспал? Конечно, в этом случае будет взыскание. Ясно, люди в топ-клубе собираются непростые, звезды. Иногда очень серьезно приходится с ними беседовать.



**Декабрь 2013 года. Леонид Кучук говорит «до свидания» черкизовскому паровозу – пора в отпуск, в родной Минск.** Фото Андрея Бодрова

Упорядочить – вот какая у меня задача была. Существует система Кучука. Ее не преподают, я создал ее сам. Каждый год улучшал, что-то отбрасывал, чем-то дополнял. Не бывает тренировок ради галочки...

Мне кажется, коллеги меня ценят. Когда работал в «Шерифе», многие слушатели российской ВШТ после открытой тренировки спрашивали: «Можно еще разок придем?». Я отвечал – нет, нельзя. И лекцию читать не стал. Отшучивался: начинающий, мол.

**– Правда ли, что вы можете и на бедро игрока поймать на тренировке? Говорят, нынешнего игрока «Урала» Ерохина завалили прямо на поле.**

– Он был совсем молодым, лет 17, когда оказался в «Шерифе». Ерохин часто принимал мяч спиной, при этом не оглядываясь. Пытался ему на тренировках объяснять, что надо смотреть по сторонам. И вот опять возникает ситуация: принимает мяч, не смотрит. Я подскакиваю, встречаю плечом. Он улетел, упал. Тогда я повторил: «Ты понял наконец?».

**СЛОВА**

**Люблю выпить немного коньяка, выкурить хорошую сигару.**

## САМЕДОВ, ГИЛЕРМЕ

**– В вашем распоряжении на лавке пара защитников Беляев – Бурлак. Не бурчат?**

– Оба таланты. Ясно, хочется играть. Были некоторые проблемы, связанные с тренировками. Сейчас – нет. Надо ждать шанса, когда-нибудь он будет. Меня этому правилу научила жизнь. Ну а если не реализуешь шанс, тогда извини.

**– Как дела у капитана команды Гилерме?**

– После нового года будет готов. Он получил нелепую травму, которая ударила по всей команде. Я видел, как все искренне переживают за Гилю, насколько шокированы ребята. Он ведь положительный во всем. Спасибо ему за помощь в первых матчах, которые получились тяжелейшими. Особенно за отраженный пенальти в Махачкале. То был другой «Анжи». И я знал, почему поставили пенальти. Гигант ростом 2 метра 3 сантиметра (Траоре. – **Прим. ред.**) упал после контакта с мизинцем защитника. Благодаря Гиле тот матч мы не проиграли. А кое-кто и кое-где считал, что мы точно должны проиграть.



**Подвиги вратаря «Локо» Гилерме (слева) позволили команде резко взять резкий старт в чемпионате.** Фото Константина Иванова

**– С судьями вы пытаетесь иногда что-то обсуждать после матчей. Что?**

– Один диалог запомнился, после игры с другой известной командой. «Товарищ судья, пенальти за что?» – «Там был контакт», – отвечает. – «В одесском трамвае тоже все контактируют», – говорю. Но я не враг судьям. Стараюсь скорее отойти, даже если не согласен с их решением. Тренер должен рассматривать игру со своей точки зрения. Не следует отвлекаться на лишние вопросы.

**– Как преобразился Самедов! Резкие смещения, дриблинг, множество подач с фланга. Благодаря чему он прибавил?**

– Благодаря отношению к футболу. Конечно, есть тактическое и что-то даже философское в нашей совместной работе. Используй пространство полностью – влево, вправо, вперед, назад. Очерти свое пространство, захвати все. У Самедова понимание футбола на высоте, и тренер обязан это использовать. Рад, что получается.

**– Понять бы обывателю вашу тренерскую философию...**

– В беседе этого не раскрыть. Но могу описать, как постигал мои принципы один известный футболист с 15-летним стажем, оказавшийся в одной из моих команд. Он в карьере почти все выиграл, везде побывал. А после тренировки говорит: «Такое впечатление, что я ничего о футболе не знаю. Как в институт попал». У меня своеобразная философия футбола.

## ЗАЧЕТКА, «СУВОРОВ»

**– Столичная пресса более колкая, чем та, к которой вы привыкли. Знаю, вас возмутили намеки о пристрастии к алкоголю, а также формулировка «сдаст ли Кучук зачет Бердыеву».**

– Ну да, зачетка... Так вот со сдачей экзаменов у меня все нормально, так как я продлевал лицензию Pro. И до этого лицензий было много. На Украине я сам у тренеров принимаю экзамены. И вдруг появляются размышления некоего автора – сдам ли я зачет. Мне кажется это странным. Нет, я не обиделся. Тем более правда в этом есть: каждый матч для тренера – это зачет или неуд. В прессе в адрес тренеров отзываются порой колко, на грани фола.

**– А дайте сдачи! У вас все ресурсы. Но вы сами часто уходите от общения.**

– Не считаю нужным отвлекаться. Важно другое. Меня мысли о работе, о футболе преследуют постоянно. Вот чем я увлечен! Иногда забываю, какой день недели наступил.

**– Ну это избитое выражение.**

– Я с календаря переключаюсь на тренировочный цикл, понимаете? Бывает, разговариваю с человеком, и вдруг связанная с футболом мысль сама собой приходит. Мы продолжаем беседовать, но уже на автомате. На самом деле я уже покинул собеседника.

Для себя решил так: все ухватить невозможно. Нет времени отбивать глупые атаки, дискутировать. Просто напомню мудрость: не бросай камень в огород соседа, ведь у самого стеклянная веранда.

**– И все же хочется узнать, чем вы угощаетесь в свободное от работы время. После известных пассажей народ уже полгода гадает, что вы предпочитаете из крепких напитков.**

– (*Задумчиво.*) До 43 лет я очень строго соблюдал спортивный режим. Неистово. Потом что-то переосмыслил. Президент «Шерифа» угостил меня тираспольским коньяком «Суворов». Мне очень нравится именно эта марка коньяка. Люблю выпить немного коньяка, выкурить хорошую сигару. Бывает, использую эту комбинацию, когда наступает стресс, когда не по себе. Успокаивает. Но сказать, что я любитель этого дела... Если меня кто-то когда-то видел в «нерабочем состоянии», то это один-единственный человек – жена. И то вряд ли.

Не скажу, что пресса так сильно меня расстраивает. Но я не самый общительный, потому что иной раз удар наносился ниже пояса. Вот белорусские журналисты, которых знаю еще с советских времен, так не поступят, не станут глупости писать. К представителям более юного поколения журналистов хочется иной раз подойти и спросить: имеешь ли право? И ведь кто-то из них считает, что имеет...

# Сделано в Белоруссии





**КАДРЫ.** В нынешнем сезоне в российском чемпионате работает рекордное число (трое) специалистов из братской Белоруссии: Леонид Кучук – в «Локомотиве», Олег Кононов – в «Краснодаре», Виктор Гончаренко – в «Кубани». Чем они лучше наших? Это тенденция или стечение обстоятельств? Эксперты по белорусскому футболу Анатолий Байдачный и Сергей Гуренко задались вопросами на страницах «ССФ».




## 1 ЧЕМ ОБЪЯСНИТЬ МОДУ НА БЕЛОРУССКИХ ТРЕНЕРОВ В РОССИИ?



**Анатолий БАЙДАЧНЫЙ**
**экс-тренер сборной Белоруссии:**

– В данном случае надо говорить не о величии белорусского тренерского цеха, а об уровне специалистов, работающих в РФПЛ. Наглядным образом этот уровень отражает бездарное выступление трех лидеров чемпионата в еврокубках. Не надо говорить, что наш чемпионат куда-то там растет и прогрессирует. Никуда он не растет! По всей видимости, три белорусских тренера, которые пришли сюда работать, просто-напросто лучше тех, кто работает в лиге на данный момент. Они более квалифицированные.

По сути белорусская тренерская школа ничем не отличается от российской. Эти спецы также воспитывались в Советском Союзе, как и наши. Но не все наши тренеры прошли через футбольные низы, как Кучук и Кононов. Эти двое буквально создали себя как тренеры, работая в командах невысокого уровня в Молдавии и Украине. Очень целеустремленные люди, постоянно хотят развиваться. Честь и хвала, что пока хорошо выступают. Но реальный уровень проверяется на долгосрочной основе.



**Сергей ГУРЕНКО**
**экс-защитник сборной Белоруссии и «Локомотива»:**

– Я не вижу тенденции, это скорее стечение обстоятельств. Три тренера с белорусским гражданством оказались в нужном месте в нужное время. Все трое очень много времени уделяют тактике, дисциплине и организации игры. Но не нельзя не отметить, что в их распоряжении хорошие команды, с приличным подбором игроков. Это вам не заново клуб строить. Хотя Кучук и Кононов прошли и не через такое.

**ТРЕНЕРЫ РФПЛ-2013/14 ПО СТРАНАМ**

| Страна | Число тренеров |
|---|---|
| Россия | 9 |
| Белоруссия | 3 |
| Украина | 1 |
| Италия | 1 |
| Румыния | 1 |
| Черногория | 1 |



Олег Кононов: за что 5 млн?
Фото ИТАР-ТАСС

## 2 УСПЕХ КУЧУКА В «ЛОКОМОТИВЕ» – ОТКРОВЕНИЕ?

**А.Б.:** Нет сомнений, в успехах «Локо» есть заслуга Кучука. Он трудолюбивый и фанатично преданный футболу человек. Аналитик. Футбольный бог всегда поворачивается лицом к таким людям. С другой стороны, неужели команда с таким великолепным подбором игроков должна плестись на 5–7-м местах?! Там даже без тренера команда обязана быть среди лидеров.

**С.Г.:** Во всех командах, с которыми работал Кучук, акцент делался на дисциплину и тактическую выучку. «Локомотив» – не исключение. Кроме того, подобрался очень сильный состав, и задача тренера – просто организовать игру. Кто-то возразит: а почему Билич с теми же игроками занял 9-е место? Так у него не было Буссуфа и Диарра – считай, центральной оси.

## 3 КОНОНОВ – РУССКИЙ ИЛИ БЕЛОРУС?

**А.Б.:** Когда-то Кононов играл у меня в «Заре». Способный был полузащитник, думающий. Каких-то ярко выраженных тренерских задатков я в нем тогда не видел. Нормальный, воспитанный человек. Вообще, все три белорусских тренера в РФПЛ – воспитанные люди. В них нет хамства, нет заносчивости, нет чувства превосходства. Они простые, оттого и вызывают симпатию. Между тем в России появилось много тренеров, которые, ничего не добившись, ведут себя высокомерно. Белорусы не такие. Трудолюбивые, стремящиеся к саморазвитию люди.

Я понимаю Мишу Гершковича с его налогом на иностранных тренеров, он защищает свой рынок. Вопрос в другом: от кого защищать? От голландцев, прилетающих нас удивить и ничем не удивляющих, или от граждан Белоруссии, которая входит в единый таможенный союз? За голландцев пусть платят, но при чем тут белорусы, зачем от них защищаться? К примеру, российские футболисты не считаются иностранцами в белорусском чемпионате. Почему в России иначе? В данном случае я на стороне Галицкого и Кононова.

**С.Г.:** Результат, который на данный момент у «Краснодара», в очень большой степени заслуга Славы Муслина. Он работал в самый сложный период, когда происходило становление команды. Было приятно работать его помощником, иметь дело с Галицким – он реально разбирается в футболе. Что касается Кононова, я не знаю ни его взглядов на футбол, ни требований. Потому и ушел из «Краснодара» вместе с Муслиным.

Требование заплатить 5 млн за Кононова – это, конечно, абсурд. Возьмем меня. Родился в СССР, играл за юношескую сборную Союза. 11 лет отыграл в России и вот сейчас приеду и буду считаться иностранцем?! Я говорю на том же языке, у меня тот же менталитет, у меня почти все друзья в России. Разница лишь в том, что один сделал паспорт, а другой нет? Глупость. Я такой же русский, как и вы.



Виктор Гончаренко: в БАТЭ были аплодисменты, как будет в «Кубани»?
Фото Александра Стадуба

## 4 ГОНЧАРЕНКО В «КУБАНИ» – ЭТО НАДОЛГО?

**А.Б.:** Перейдя в «Кубань», Витя пошел на риск. В БАТЭ он мог еще сто лет работать в идеальных условиях: лучшие в стране игроки, президент, который все на блюдечке преподносет. В Краснодаре таких условий нет и не будет. Все тренеры БАТЭ были успешными. Но уходили из команды – и не могли повторить успех. Дай бог Вите добиться результата, он хороший парень, интеллигентный. Вот только эта природная интеллигентность – не для российского чемпионата, мне кажется. Уж слишком много своенравных игроков в России. Вите просто может не хватить жесткости.

**С.Г.:** Если Кучук и Кононов прошли через все футбольные невзгоды и им уже ничего не страшно, то Гончаренко работал в БАТЭ в тепличных условиях. Ясно, рано или поздно он все равно бы ушел, чтобы попробовать себя на более высоком уровне. Но в «Кубань» он попал в достаточно сложный для команды период. Краснодарцы в прошлом сезоне очень высоко подняли планку, и любой результат ниже пятого места будет рассматриваться как неудача.

**БЕЛОРУССКИЕ ТРЕНЕРЫ В РФПЛ-2013/14**

| Тренер | Клуб | Игры* | Победы | Ничьи | Поражения | Мячи | Очки** | Место в чемпионате |
|---|---|---|---|---|---|---|---|---|
| Леонид Кучук | «Локомотив» | 20 | 12 | 5 | 3 | 37–16 | 2,05 | 2 |
| Олег Кононов | «Краснодар» | 17 | 11 | 2 | 4 | 31–19 | 2,06 | 6 |
| Виктор Гончаренко | «Кубань» | 11 | 4 | 4 | 3 | 19–14 | 1,45 | 9 |

* Включая Кубок России и еврокубки. ** В среднем за матч.

### дословно

**Олег КОНОНОВ**
**главный тренер «Краснодара»:**

– Причины наших назначений нужно искать в отношениях клуб – тренер, а не Россия – Белоруссия. Тем более я, скорее, представитель российской школы. Институт физкультуры окончил в Смоленске. Из тренерских лицензий только категорию А получал на Украине. А на Pro дважды сдавал в российской Высшей школе тренеров.

## 5 КТО ЕЩЕ ИЗ БЕЛОРУССКИХ ТРЕНЕРОВ ПОТЕНЦИАЛЬНО МОГ БЫ УСПЕШНО РАБОТАТЬ В РОССИИ?

**А.Б.:** У меня две кандидатуры – главный тренер сборной Белоруссии Георгий Кондратьев и его помощник Андрей Зыгмантович. Очень интересные специалисты, были великолепными футболистами. Считаю, оба добились бы успеха в премьер-лиге. Больше никого рекомендовать не буду. Вы думаете, в Белоруссии кузница тренеров, что ли?! Вот добьются серьезных успехов, тогда и будем их сравнивать с лучшими тренерами мира.

**С.Г.:** В перспективе – Александр Ермакович из БАТЭ. Думающий, начитанный тренер. Поработал вместе с Гончаренко. Мне кажется, у него хорошее будущее.

**Подготовил Сергей Кузовенко**

# «Плавят» ли в «Зените» Спаллетти, или О чем говорят мужчины

**РАССЛЕДОВАНИЕ.** После того как «Зенит» проиграл в Лиге чемпионов «Аустрии» (1:4), СМИ накрыла волна слухов о том, что происходит в клубе и вокруг него. Корреспондент питерской газеты «Спорт уик-энд» специально для «ССФ» собрала информацию и представила женский взгляд на зенитовские проблемы.

текст **Светлана Наумова**

## ЗАГОВОРЩИКИ ИЗ «ПИТЕРСКИХ МАЛЬЧИЧКОВ»

Я живу в удивительном городе! Ну где еще, придя в компанию давних приятельниц или сослуживцев по страшно секретному НИИ, вместо моды и проблем взрослых дочерей приходится обсуждать тактические ходы Лучано Спаллетти, высказывания Романа Широкова в адрес фан-виража и секретные пункты контракта Халка?

Такое впечатление, что других проблем в Санкт-Петербурге нет. Можно не расчищать улицы, но потратить 3 млн руб. на подготовку поля «Петровского» к одному-единственному матчу Лиги чемпионов в феврале. Можно оставить без спортивных площадок громадные кварталы, но построить самую дорогую в мире футбольную арену. Можно смириться с постоянным повышением цен на услуги ЖКХ, но купить за 100 млн евро Халка с Витселем!

Сейчас вопросов о «Зените» задают столько, что поневоле приходится ловить каждое слово в кулуарах, а также искать подтекст в высказываниях Спаллетти и футболистов.

Разговоры, что русскоговорящая часть команды «плавит» главного тренера по причине малого количества игрового времени и разного отношения к местным игрокам и «понаехавшим», звучат в последнее время постоянно. Показательным был матч Кубка России с «Тюменью», от которого освободили Данни с Халком и не освободили игроков сборной России. Говорят, ребята обиделись: «Тюмень» — в 1/8 финала.

Хотя понятие «русскоязычная часть» весьма условное. Многие легионеры уже освоили наш великий и могучий, но предпочитают скрывать это от репортеров. А словак Томаш Губочан шпарит по-русски почти без акцента, но никто не относит его к числу участников «русского бунта». В списке заговорщиков заслуженные ветераны, многие из которых еще при Властимиле Петржеле удостоились почетного звания «питерские мальчички».



## «В КАБИНЕТ ДЮКОВА РВАЛИСЬ НЕСКОЛЬКО ЧЕЛОВЕК»



**14 декабря. Санкт-Петербург. Глава «Газпрома» Алексей Миллер (слева) продолжает верить в Лучано Спаллетти.** Фото ФК «Зенит»

Говорят, что недовольные своим положением «мальчички» и примкнувшие к ним обладатели Кубка УЕФА настаивали на встрече с президентом «Зенита» Александром Дюковым. Рвались в кабинет то ли семь, то ли восемь человек, но прорвались трое.

Подробности встречи за закрытыми дверями так за ними и остались. Даже всезнающие репортеры не могут точно сказать, кто же доносил до президента клуба настроения бунтовщиков. Узнать подробности от самого Дюкова не представляется возможным в принципе.

Тут недавно пытались вспомнить, когда же он в последний раз встречался с широкими массами репортеров и болельщиков. Сошлись во мнении, что это было в начале 2010-го, когда «Зениту» вручали бронзовые медали, а Спаллетти называл другом Владимира Быстрова. Это было так давно, что нет смысла вспоминать цвет галстука и покрой костюма Александра Валерьевича. Все равно уже из моды вышли.

На всех брифингах на базе «Зенита» в Удельном парке синьор Лучано не устает повторять, что руководство клуба в курсе всех проблем. Руководство вполне может дополнительно выплачивать главному тренеру зарплату заместителя генерального директора по связям с общественностью, а репортерам остается верить ему на слово.

Правда, главный тренер «Зенита» так и не уточняет, кто же более в курсе — президент клуба Дюков или не занимающий никакого официального поста и называющий себя простым болельщиком глава «Газпрома» Алексей Миллер. Ведь в трудную минуту именно последний поддерживал итальянского специалиста поэтическими посланиями. Именно Миллер, как говорят наши всезнающие питерские мужчины, после матча «Зенита» в Грозном (1:1, 1 декабря. — **Прим. ред.**) дал Спаллетти карт-бланш на кадровые реформы.

**i МЕЖДУ ТЕМ**

14 декабря на базе «Зенита» состоялась встреча Алексея Миллера с Лучано Спаллетти. Официальный сайт клуба сообщает, что на встрече обсуждались итоги первой части сезона-2013/14 и дальнейшие перспективы развития команды. По итогам встречи Миллер и Спаллетти пожелали друг другу успехов и удачи в новом году.

## В СОСТАВЕ БУДУТ СЕРЬЕЗНЫЕ ИЗМЕНЕНИЯ

Уже не скажешь об Анатолии Тимощуке, что он двужильный и выжигает все. Частенько не поспевают за соперниками Константин Зырянов и Роман Широков, а у Андрея Аршавина и до отъезда в Лондон выносливость не была главным козырем. Друга Спаллетти времен его приезда в Питер Быстрым называют только благодаря фамилии.

Спаллетти не решился пойти наперекор пожеланиям руководства и не лег поперек кабинета Миллера, когда летом подписывались контракты с Аршавиным и Тимощуком. Хотя весной не выказывал никакого желания заполучить этих футболистов. Синьор Лучано очень быстро вник в российскую специфику. Даже запретил жене (чтобы никому не давать лишнего повода позлословить) открыть бутик модной итальянской одежды, к крайнему огорчению не только фанаток «Зенита».

**СЛОВА**

**Ну кем надо быть, чтобы приглашать Рязанцева при «живом» и не сломленном комиссией по этике Широкове?**

Зато главный тренер очень тонко направляет футбольный бизнес. Не рубит с плеча, давая возможность всем убедиться: от героев былых времен остались только воспоминания. И строчки в платежной ведомости. Говорят, в ближайшие дни «Зенит» ждут если не кадровая революция, то, по меньшей мере, серьезные изменения. Куплены Олег Шатов, Игорь Смольников, Александр Рязанцев, прилагаются громадные усилия, чтобы добавить к ним Виталия Дьякова.

Зенитовский гардероб уже и без того переполнен модными некогда брендами. Нужно от каких-то избавляться. Отсюда и повод для новых разговоров. Ну кем надо быть, чтобы приглашать Рязанцева при «живом» и не сломленном комиссией по этике Широкове? Продлевать же с 32-летним полузащитником контракт, истекающий в июне 2014-го, не спешат.

Разговоры о том, что агент Широкова требует заключения соглашения чуть ли не на пять лет с выплатой вперед всех денег, иначе, чем бредом, не назовешь. Торг между агентом и руководством клуба, безусловно, идет, причем Арсен Минасов периодически выбрасывает в прессу душещипательные посылы, как хорошо его клиенту в Санкт-Петербурге вообще и в футболке «Зенита» в частности. Руководители клуба отмалчиваются.



**Быстров (крайний справа) и Широков (в центре) могут уйти из «Зенита» летом, а с Анюковым недавно продлили контракт.** Фото ФК «Зенит»



Лучано Спаллетти в «Зените» порой холодно и неуютно.
Фото ФК «Зенит»

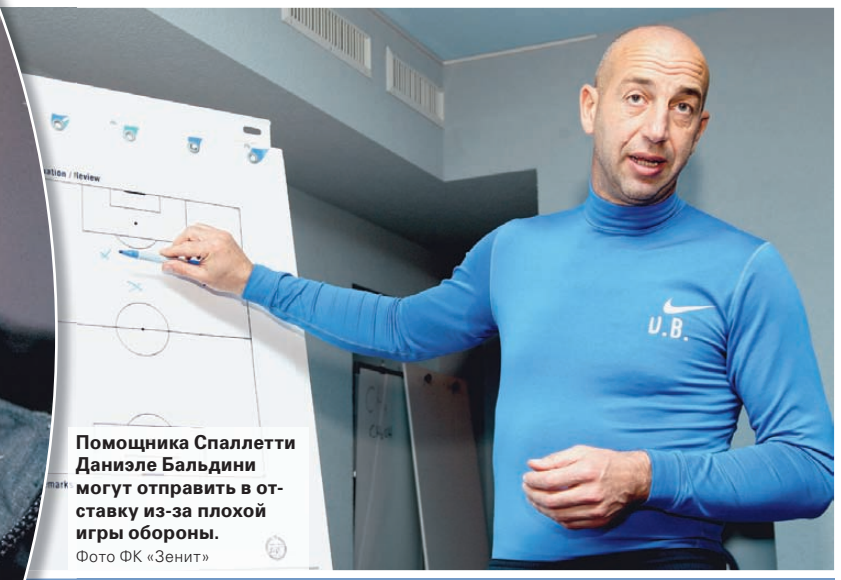

Помощника Спаллетти Даниэле Бальдини могут отправить в отставку из-за плохой игры обороны.
Фото ФК «Зенит»

## КОЗЛОМ ОТПУЩЕНИЯ НАЗНАЧЕН БАЛЬДИНИ

Фамилия Денисова неизменно всплывает, когда речь заходит о некоем «русском бунте». Можно подумать, он в шалаше пишет тезисы для похода бывших одноклубников к президенту «Зенита». Но как раз Денисов-то поступил честно. Сказал, что не хочет играть у Спаллетти, – и ушел. Остальным дорога открыта.

Очередные разговоры о том, что некие заговорщики вместо маршрутов в Москву и Краснодар хотят открыть Спаллетти дорогу в Рим, кажутся беспочвенными. В Вене, когда играли с «Аустрией», в обороне не было ни одного из тех, кого называют бунтовщиками, а четыре гола получили. Да и Халк играл, пока у «Зенита» все получалось, а потом занялся привычным делом – тянул одеяло на себя.

**СЛОВА**
**Денисов поступил честно. Сказал, что не хочет играть у Спаллетти, – и ушел.**

Понимающие в футболе мужчины все чаще говорят, что бразилец совершенно не вписался в командную игру питерского клуба. Только ожидать продажи бразильца не приходится.

Не захотят же руководители «Зенита» признать, что выбросили 60 млн евро на ветер. Что покупали классного футболиста в жутком цейтноте, не задумываясь о необходимости его притирки в коллективе в игровом и человеческом плане. Теперь вот, говорят, нужно купить еще шесть-семь человек, подходящих по стилю Халку.

Помню, как горели глаза Спаллетти на его первых брифингах в Питере. Итальянский специалист так проникновенно говорил о желании поработать с новым поколением зенитовцев и довести их до европейского уровня, что даже перевод не требовался. Сейчас синьор Лучано иногда вспоминает о Джамалдине Ходжаниязове и Павле Могилевце, но перспектив повторить путь Быстрова, Денисова и Кержакова у этих парней не много.

После семиматчевой безвыигрышной серии в чемпионате России и разгрома в Вене нужно кого-то приносить в жертву. Козлом отпущения признан Даниэле Бальдини, пришедший в «Зенит» вместе со Спаллетти и отвечающий в тренерском штабе за подготовку защитников. Как будто с нападающими полный порядок!

Спаллетти никуда уходить не собирается. Хотя, говорят, уже давно не слишком комфортно чувствует себя в золотой газпромовской клетке. По большому счету, «Зенит» может тренировать даже Адриано Челентано. В питерской команде давно уже не растят «питерских мальчичков», предпочитая покупать считающихся перспективными футболистов с российским паспортом и приглянувшихся звезд с рекордной трансферной ценой.

При всех катаклизмах, вопросами о которых меня мучают старые знакомые, «Зенит» ушел на зимний перерыв лидером чемпионата России и участником плей-офф Лиги чемпионов. Как мудро заметил в Вене Зырянов, о результате все забудут, а гордость за это достижение останется. Есть о чем поговорить мужчинам в долгие зимние вечера, когда не будет футбола.

**Санкт-Петербург**

## МАЛАФЕЕВА НЕ УСТРАИВАЕТ РОЛЬ ДУБЛЕРА ЛОДЫГИНА

Торгуясь с Широковым, в «Зените» явно не хотят наступать на те же грабли, что при подписании контракта с Вячеславом Малафеевым. Продлили с вратарем соглашение до 2016 года, а теперь легенда клуба даже в запас не попадает. Разговоры о травме экс-голкипера сборной России уже давно не идут. На тренировках Слава такие сейвы демонстрирует, что и Юрий Лодыгин поучиться может. В заявку же не попадает так давно, что многие уже и забывать начали о его вратарских подвигах.

Говорят, Малафеев решительно отказался от роли дублера Лодыгина. Еще говорят, что Спаллетти не понравилась попытка Вячеслава решать вопрос о попадании в заявку на уровне президента в обход главного тренера. Можно было бы отослать всех к популярной передаче Андрея Малахова, если бы не все чаще звучащие разговоры о возможном отъезде экс-голкипера сборной России в Испанию. Причем отъезде именно в качестве футболиста, а не по делам управления имеющейся там недвижимостью. Даже называют в качестве будущего места работы Вячеслава «Валенсию», где роль основного голкипера ему никак не гарантирована.

**СЛОВА**
**Спаллетти не понравилась попытка Малафеева решать вопрос о попадании в заявку на уровне президента в обход главного тренера.**

Все реже попадает в основной состав Быстров. С ним руководство клуба поступило просто: предложили продлить истекающий в июне контракт на худших условиях. Полузащитник, как говорят, с негодованием отказался и ждет возможности покинуть «Зенит», пусть и под свист фанвиража, но в качестве свободного агента.

На фоне подобной трансферной политики новое соглашение с Александром Анюковым до 2018 года выглядит чем-то вроде проявления женской логики. Вряд ли Спаллетти решил помочь Фабио Капелло опытными кадрами к домашнему чемпионату мира. Даже сейчас не всегда попадающий в основу «Зенита» 31-летний защитник уже не получает приглашения в национальную команду. А ведь совсем недавно Анюков считался незаменимым правым защитником и в клубе, и в сборной. Как оказалось, незаменимых нет, когда есть возможность купить Ансальди со Смольниковым.

Еще интереснее было узнать, что контракт с Анюковым клуб продлил, воспользовавшись соответствующей опцией в действовавшем соглашении. Пролонгировал еще на два года – и уж теперь клиент Павла Андреева не сможет уйти из «Зенита» бесплатно, как его друг-приятель Денисов. Конечно, в условиях, когда проект «Анжи» канул в Лету, за перевалившего 30-летний рубеж защитника не заплатят столько, сколько за Игоря, но на новый галстук для Дюкова хватит.

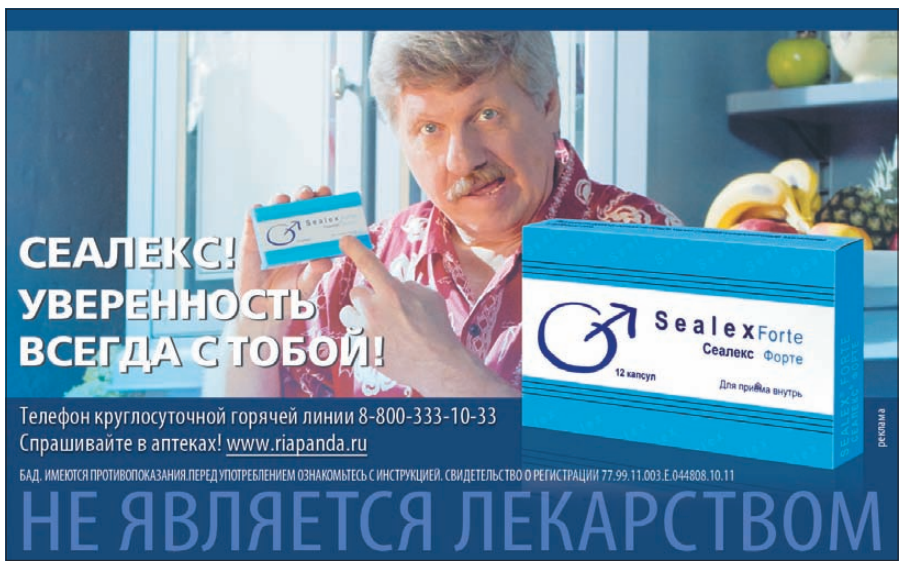

# СРЫВ-3

**АЛАН ДЗАГОЕВ.** «Ключевым фактором поражения от «Виктории» стало удаление Дзагоева. Справедливо ли оно? Я думаю, да», – так главный тренер ЦСКА Леонид Слуцкий прокомментировал вылет армейцев из еврокубков. Между тем для 23-летнего полузащитника красно-синих, только недавно вернувшегося в строй после травмы, это уже третья прямая красная карточка за полтора года.

«ССФ» поинтересовался мнением о срывах Дзагоева у первого тренера и психолога, которые в голос выступили… на стороне игрока.



Алану Дзагоеву есть о чем задуматься – три удаления за полтора года... Фото AFP

**ДОСЛОВНО**

**Леонид СЛУЦКИЙ**
**главный тренер ЦСКА, в интервью «Спорт день за днем», ноябрь 2012 года:**

– К сожалению, Алан очень эмоциональный человек, что периодически может приводить к секундной потере контроля над собой. Это скорее генетические черты, они у него в крови. И если вы меня спросите, удивлюсь ли я, случись нечто подобное в будущем, то отвечу: не удивлюсь.

**Фабио КАПЕЛЛО**
**главный тренер сборной России, в интервью официальном сайту РФС, октябрь 2012 года:**

– Надеюсь, в сборной Алан себе такого не позволит. В футболке национальной команды такое поведение недопустимо. Если это все же случится, Дзагоев вряд ли снова получит вызов в сборную России.

## «НЕ ТАКОЙ АЛАН ЧЕЛОВЕК, ЧТОБЫ ГРУБИТЬ НИ С ТОГО НИ С СЕГО»

**Сергей УСПЕНСКИЙ**
**тренер Дзагоева в Академии футбола имени Юрия Коноплева:**

– Все разговоры о недисциплинированности Дзагоева – перебор. Парень очень скромный и в моих командах был – сама дисциплина. Даже и близко не случалось не то что удалений – предупреждений! Не думаю, что за это время Алан сильно изменился.

Насчет звездной болезни... Она могла возникнуть года три назад, когда Алан выстрелил в ЦСКА. Но сейчас-то он уже опытный, прошел, как говорится, все медные трубы. Даже если и был звездняк, в команде хватает авторитетных товарищей, которые бы давным-давно на место поставили.

Жалко, что так случилось, кавказская кровь сыграла... Но, говоря о Дзагоеве, обязательно нужно обратить внимание на то, как ему достается от соперников. В эпизоде с последним удалением игрок «Виктории» рухнул, будто его убили! Конечно, была грубость со стороны армейца, и это его не красит, но не такой Алан человек, чтобы грубить ни с того ни с сего. Значит, что-то произошло до этого.

Был бы Алан рабочей лошадкой, до него никто бы и не дотрагивался. Но сейчас Дзагоев на ходу – после травмы соскучился по игре, хочет поучаствовать в каждом эпизоде. А иностранцы – большие спецы по части провокаций! Часто бьют исподтишка, так что и тренеры, и болельщики не всегда заметят.

## «ДЗАГОЕВ ВИНОВАТ, НО ОН НЕ ВИНОВАТ»

**Вадим ГУЩИН**
**заведующий лабораторией социальной и когнитивной психологии Института медико-биологических проблем РАН:**

– Считаю, удаление в матче с «Викторией» – следствие того, что Алан не совсем был готов к игре. Ни физически, ни психологически. Но пытался многое на себя брать, чтобы соответствовать статусу лидера. Пока он лечился, у ЦСКА дела шли неважно, журналисты поработали над утверждением образа «незаменимого». Мол, без Дзагоева у ЦСКА нет игры. И вот выходит на матч такой «незаменимый», мотивация – запредельная, берется за любую работу, хочет успеть везде, а сам элементарно еще не в тонусе. Вот здесь-то и нужен тренер, чтобы подсказать, поставить игрока на место. Но Слуцкий, мне кажется, давно потерял контроль над своими футболистами. Именно в ЦСКА в этом смысле настоящая беда, а не в «Зените». Вот о чем писать надо!

В одном из недавних интервью, отвечая на вопрос, как он мотивирует своих игроков, Слуцкий признался, что у него с этим проблемы. Воспитательные беседы, по его словам, в ЦСКА не очень работают. И самые большие проблемы как раз с молодыми игроками – Мамаевым, Дзагоевым... У этих ребят присутствует свойственная возрасту завышенная самооценка. А тренер, видимо, не обладает должным авторитетом, чтобы указать их место в команде.

Безусловно, Дзагоев виноват в красной карточке, подвел команду, но неправильно делать из него козла отпущения. Алан игрок совсем негрубый, наверняка сейчас переживает. Считаю, наравне с ним вину за это удаление должен разделить и Слуцкий.

Возможны ли в будущем подобные срывы? Да, потому что характер у молодого человека горячий, а уровень притязаний высокий. Но, заметьте, Алан проявляет грубость, только когда у него что-то не получается на поле. В принципе, он неистеричный и неагрессивный. Вывод: чтобы свести риск срывов Дзагоева к минимуму, надо выпускать его на поле только в оптимальной форме. А определять, в тонусе игрок или нет, должен тренер.

## ТРИ УДАЛЕНИЯ ДЗАГОЕВА

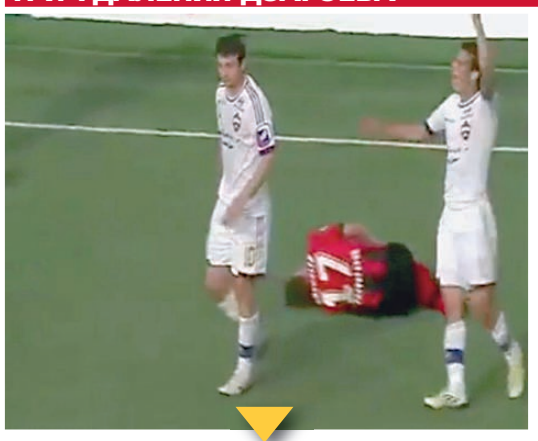

**1**

**28 июля 2012 года. Пермь. 2-й тур чемпионата России. «Амкар» – ЦСКА – 3:1**

На 85-й минуте при счете 3:1 у Дзагоева не выдержали нервы – он откровенно срубил полузащитника хозяев Васильева в середине поля у боковой линии. К тому времени армейцы играли вдесятером – ранее был удален Игнашевич.

КДК РФС дисквалифицировал Дзагоева на три матча. «Это решение в рамках регламента. Никаких вопросов оно не вызывает. Алан понимает вину, раскаивается», – заметил гендиректор ЦСКА Роман Бабаев.

После того как Дзагоев пропустил два матча, КДК принял решение приостановить дисквалификацию армейца, назначив испытательный срок – три месяца.

**2**

**30 сентября 2012 года. Химки. 10-й тур чемпионата России. ЦСКА – «Динамо» – 0:2**

На 58-й минуте (динамовцы вели – 2:0) защитник гостей Уилкшир жестко атаковал Дзагоева сзади. Не сдержавшись, армеец ткнул австралийцу ладонью в лицо.

После игры Алан извинился перед командой и болельщиками: «Я не смог сдержать эмоции, за что хочу попросить прощения у команды и болельщиков. Ну как можно наступать на те же грабли! Ведь все уже проходил и был по делу наказан».

Следующая дисквалификация составила пять матчей, хотя рассматривался вариант, при котором рецидив Алана мог обойтись ему в 13 (!) игр.

В итоге КДК снова удовлетворил ходатайство ЦСКА, обратившегося с просьбой приостановить дисквалификацию – полузащитник пропустил три матча из пяти. Тогдашний глава КДК Владимир Катков пояснил решение: «Дали Алану еще одну возможность использовать его игровой потенциал. Ему назначен увеличенный испытательный срок – один год».






**3**

**10 декабря 2013 года. Пльзень. 6-й тур группового этапа Лиги чемпионов. «Виктория» – ЦСКА – 2:1**

На 67-й минуте 10-й номер армейцев на чужой половине поля ударил сзади по ногам не владеющего мячом Прохазку. До удаления Дзагоева ЦСКА вел в счете – 1:0, а в итоге проиграл, выбыв из еврокубков.

**Подготовил Дмитрий Туманов**

## ЦИФРОСКОП ЛИГИ ЧЕМПИОНОВ-2013/14

**6 ОЧКОВ**, набранных «Зенитом», – это минимальное количество очков, с которым клубы проходили в плей-офф (ранее рекордный показатель составлял 7 очков за 6 игр).

**16,1 МЛН ЕВРО** заработал «Зенит» в нынешнем розыгрыше Лиги чемпионов (2,1 млн – за участие в раунде плей-офф, 8,6 млн – за выход в групповую стадию, 1 млн – за победу над «Порту», 1,5 млн – за три ничьи (с «Порту», «Атлетико» и «Аустрией») и 3,5 млн – за выход в 1/8 финала). ЦСКА заработал – 9,6 млн (8,6 млн – за выход в групповую стадию и 1 млн – за победу над «Викторией»). Больше всех призовых получит «Арсенал» – 18,2 млн.

**17 МЯЧЕЙ**, пропущенных ЦСКА в шести матчах группового этапа, – худший показатель этой Лиги чемпионов (столько же в пассиве «Андерлехта» и «Виктории»). Антирекорд по этому показателю среди российских команд принадлежит «Спартаку», в сезоне-2002/03 пропустившему 18 мячей.

**21 МАТЧ** подряд пропускает мячи в Лиге чемпионов Игорь Акинфеев. Это антирекорд турнира. Последний раз голкипер ЦСКА сыграл на ноль в ноябре 2006 года в гостевом матче с лондонским «Арсеналом» (0:0).

## i МЕЖДУ ТЕМ

Жеребьевка 1/8 финала Лиги чемпионов и 1/16 финала Лиги Европы прошла в понедельник, после подписания номера. «Зенит» и «Анжи» попали в число несеяных команд, «Рубин» был посеян.

Первые матчи 1/8 финала Лиги чемпионов состоятся 18–19 и 25–26 февраля. Лига Европы стартует 20 февраля.

# Таблица коэффициентов УЕФА

По итогам осенних еврокубковых баталий Россия обошла Голландию и теперь занимает седьмую строчку в таблице коэффициентов, дающей право в сезоне-2015/16 стартовать в еврокубках 6 российским клубам (2 – в Лиге чемпионов и 4 – в Лиге Европы). А вот до шестого места, дающего право заявить в Лигу чемпионов 3 клуба (еще 3 клуба в Лигу Европы), нам еще очень далеко.

| № | Страна | 2009/10 | 2010/11 | 2011/12 | 2012/13 | 2013/14 | Коэф. | Команды, осталось/стартовало |
|---|---|---|---|---|---|---|---|---|
| 1 | Испания | 17,928 | 18,214 | 20,857 | 17,714 | 13,714 | 88,427 | 6/7 |
| 2 | Англия | 17,928 | 18,357 | 15,250 | 16,428 | 14,357 | 82,320 | 6/7 |
| 3 | Германия | 18,083 | 15,666 | 15,250 | 17,928 | 12,571 | 79,498 | 5/7 |
| 4 | Италия | 15,428 | 11,571 | 11,357 | 14,416 | 10,333 | 63,105 | 5/6 |
| 5 | Португалия | 10,000 | 18,800 | 11,833 | 11,750 | 5,583 | 57,966 | 2/6 |
| 6 | Франция | 15,000 | 10,750 | 10,500 | 11,750 | 6,333 | 54,333 | 2/6 |
| **7** | **РОССИЯ** | **6,166** | **10,916** | **9,750** | **9,750** | **9,250** | **45,832** | **3/6** |
| 8 | Голландия | 9,416 | 11,166 | 13,600 | 4,214 | 4,750 | 43,146 | 2/6 |
| 9 | Украина | 5,800 | 10,083 | 7,750 | 9,500 | 7,000 | 40,133 | 4/6 |
| 10 | Бельгия | 8,700 | 4,600 | 10,100 | 6,500 | 6,200 | 36,100 | 1/5 |
| 11 | Турция | 7,600 | 4,600 | 5,100 | 10,200 | 6,500 | 34,000 | 2/5 |
| 12 | Греция | 7,900 | 7,600 | 7,600 | 4,400 | 5,700 | 33,200 | 2/5 |

## СТАТИСТИКА 6-го ТУРА

### ЛИГА ЧЕМПИОНОВ

Групповой этап ■

#### ГРУППА A

**Манчестер Юнайтед (Англия) – Шахтер (Украина) – 1:0, Реал Сосьедад (Испания) – Байер (Германия) – 0:1.**
**Положение команд:** Манчестер Юнайтед – 14 очков, Байер – 10, Шахтер – 8, Реал Сосьедад – 1.

#### ГРУППА B

**Галатасарай (Турция) – Ювентус (Италия) – 1:0, Копенгаген (Дания) – Реал (Испания) – 0:2.**
**Положение команд:** Реал – 16, Галатасарай – 7, Ювентус – 6, Копенгаген – 4.

#### ГРУППА C

**Бенфика (Португалия) – Пари Сен-Жермен (Франция) – 2:1, Олимпиакос (Греция) – Андерлехт (Бельгия) – 3:1.**
**Положение команд:** Пари Сен-Жермен – 13, Олимпиакос, Бенфика – по 10, Андерлехт – 1.

#### ГРУППА D

**Бавария (Германия) – Манчестер Сити (Англия) – 2:3.**

**Виктория (Чехия) – ЦСКА (Россия) – 2:1 (0:0).**
**Голы:** Муса, 65 – 0:1, Коларж, 76 – 1:1, Вагнер, 90 – 2:1.
**ЦСКА:** Акинфеев, Щенников, Караваев, Алексей Березуцкий, Игнашевич, Миланов (Цубер, 74), Эльм, Тошич (Хонда, 52), Дзагоев, Вернблум, Муса (Витиньо, 90).
**Предупреждения: Виктория –** Прохазка, 25, Бакош, 90. **ЦСКА –** Щенников, 80. **Удаления: ЦСКА –** Дзагоев, 67, Вернблум, 90.
**Положение команд:** Бавария, Манчестер Сити – по 12, Виктория, **ЦСКА** – по 3.

#### ГРУППА E

**Шальке (Германия) – Базель (Швейцария) – 2:0, Челси (Англия) – Стяуа (Румыния) – 1:0.**
**Положение команд:** Челси – 12, Шальке – 10, Базель – 8, Стяуа – 3.

#### ГРУППА F

**Марсель (Франция) – Боруссия Д (Германия) – 1:2, Наполи (Италия) – Арсенал (Англия) – 2:0.**
**Положение команд:** Боруссия Д, Арсенал, Наполи – по 12, Марсель – 0.

#### ГРУППА G

**Атлетико (Испания) – Порту (Португалия) – 2:0.**

**Аустрия (Австрия) – ЗЕНИТ (Россия) – 4:1 (1:1).**
**Голы:** Кержаков, 35 – 0:1, Хозинер, 44 – 1:1, Юн, 48 – 2:1, Хозинер, 51 – 3:1, Киназт, 90 – 4:1.
**Зенит:** Лодыгин, Кришито, Ломбертс, Губочан, Ансалди (Смольников, 83), Файзулин (Быстров, 83), Витсель, Широков, Зырянов (Аршавин, 64), Кержаков, Халк.
**Предупреждения: Аустрия –** Ортлехнер, 40, Дилавер, 73. **Зенит –** Халк, 81.
**Положение коман:** Атлетико – 16, ЗЕНИТ – 6, Порту, Аустрия – по 5.

#### ГРУППА H

**Милан (Италия) – Аякс (Голландия) – 0:0, Барселона (Испания) – Селтик (Шотландия) – 6:1.**
**Положение команд:** Барселона – 13, Милан – 9, Аякс – 8, Селтик – 3.

**Команды, занявшие 1–2-е места, вышли в 1/8 финала Лиги чемпионов. Команды, занявшие 3-е место, вышли в 1/16 финала Лиги Европы.**

### ЛИГА ЕВРОПЫ

Групповой этап ■

#### ГРУППА A

**Санкт-Галлен (Швейцария) – Суонси (Англия) – 1:0.**

**Валенсия (Испания) – КУБАНЬ (Россия) – 1:1 (1:0)**
**Голы:** Пако, 67 – 1:0, Мельгарехо, 84 – 1:1.
**КУБАНЬ:** Беленов, Козлов, Бугаев (Лобкарев, 79), Мельгарехо, Дельберт, Армаш, Каборе, Хубулов (Буено, 28), Соснин, Игнатьев, Бальде (Сиссе, 46).
**Предупреждения: Валенсия –** Хави Фуэго, 55. **Кубань –** Соснин, 48, Мельгарехо, 51, Игнатьев, 82. **Удаление: Валенсия –** Руис, 90.
**Положение команд:** Валенсия – 13, Суонси – 8, **Кубань**, Санкт-Галлен – по 6.

#### ГРУППА B

**ПСВ (Голландия) – Черноморец (Украина) – 0:1, Динамо З (Хорватия) – Лудогорец (Болгария) – 1:2.**
**Положение команд:** Лудогорец – 16, Черноморец – 10, ПСВ – 7, Динамо З – 1.

#### ГРУППА C

**Зальцбург (Австрия) – Эсбьерг (Дания) – 3:0, Стандард (Бельгия) – Эльфсборг (Швеция) – 1:3.**
**Положение команд:** Зальцбург – 18, Эсбьерг – 12, Эльфсборг – 4, Стандард – 1.

#### ГРУППА D

**Марибор (Словения) – Уиган (Англия) – 2:1**

**Зюлте-Варегем (Бельгия) – РУБИН (Россия) – 0:2 (0:0)**
**Голы:** Натхо, 78 – с пенальти – 0:1, Рондон, 85 – 0:2.
**РУБИН:** Арлаускис, Маркано, Навас, Абышев (Рондон, 46), Шаронов, Мавинга (Джалилов, 86), Кузьмин, Кулик (Кисляк, 66), Натхо, М`Вила, Мухаметшин.
**Предупреждения: Зюлте-Варегем –** Колпарт, 74. **Рубин –** Шаронов, 49, Навас, 71, Кузьмин, 71, Рондон, 85.
**Положение команд: Рубин** – 14, Марибор , Зюлте-Варегем – по 7, Уиган – 5.

#### ГРУППА E

**Пандурий (Румыния) – Пасуш де Феррейра (Португалия) – 0:0, Фиорентина (Италия) – Днепр (Украина) – 2:1.**
**Положение команд:** Фиорентина – 16, Днепр – 12, Пасуш де Феррейра – 3, Пандурий – 2.

#### ГРУППА F

**Айнтрахт Ф (Германия) – АПОЕЛ (Кипр) – 2:0, Маккаби Т-А (Израиль) – Бордо (Франция) – 1:0.**
**Положение команд:** Айнтрахт Ф – 15, Маккаби Т-А – 11, АПОЕЛ – 5, Бордо – 3.

#### ГРУППА G

**Динамо К (Украина) – Рапид (Австрия) – 3:1, Тун (Швейцария) – Генк (Бельгия) – 0:1.**
**Положение команд:** Генк – 14, Динамо К – 10, Рапид – 6, Тун – 3.

#### ГРУППА H

**Эшторил (Португалия) – Слован (Чехия) – 1:2, Фрайбург (Германия) – Севилья (Испания) – 0:2.**
**Положение команд:** Севилья – 12, Слован – 9, Фрайбург – 6, Эшторил – 3.

#### ГРУППА I

**Бетис (Испания) – Риека (Хорватия) – 0:0, Гимараэш (Португалия) – Лион (Франция) – 1:2.**
**Положение команд:** Лион – 12, Бетис – 9, Гимараэш – 5, Риека – 4.

#### ГРУППА J

**Аполлон (Кипр) – Легия (Польша) – 0:2, Лацио (Италия) – Трабзонспор (Турция) – 0:0.**
**Положение команд:** Трабзонспор – 14, Лацио – 12, Аполлон – 4, Легия – 3.

#### ГРУППА K

**Шериф (Молдавия) – Тромсе (Норвегия) – 2:0**

**Тоттенхэм (Англия) – АНЖИ (Россия) – 4:1 (2:1)**
**Голы:** Сольдадо, 7 – 1:0, Сольдадо, 16 – 2:0, Эвертон, 44 – 2:1, Холтби, 54 – 3:1, Сольдадо, 70 – с пенальти – 4:1.
**АНЖИ:** Помазан, Агаларов (Англ ва, 80), Эвертон, Епуряну, Григалава, Жусилей, Максимов, Соболев, Разак (Гатагов, 85), Сердеров, Бурмистров.
**Предупреждения: Тоттенхэм –** Холтби, 20, Нотон, 88. **Анжи** – Григалава, 35, Максимов, 52.
**Положение команд:** Тоттенхэм – 18, **Анжи** – 8, Шериф – 6, Тромсе – 1.

#### ГРУППА L

**Маккаби Х (Израиль) – Шахтер (Казахстан) – 2:1, ПАОК (Греция) – Алкмар (Голландия) – 2:2.**
**Положение команд:** Алкмар, ПАОК – по 12, Маккаби Х – 5, Шахтер – 2.
**Команды, занявшие 1–2-е места, вышли в 1/16 финала.**




РЕКЛАМА

# Владимир первой степени

**ВЛАДИМИР СТОГНИЕНКО.** В третий раз посетители сайта sovsport.ru голосуют за лучшего футбольного комментатора года, и в третий раз побеждает Владимир Стогниенко с телеканала «Россия-2». Обычно болельщики терпеть не могут комментаторов, а тут вдруг – такая любовь. Откуда?

текст **Николай Роганов**

**КТО, ПО-ВАШЕМУ, ЛУЧШИЙ ФУТБОЛЬНЫЙ КОММЕНТАТОР 2013 ГОДА?**




| | |
|---|---|
| Александр Шмурнов | 6,5% |
| Александр Елагин | 6,0% |
| Алексей Андронов | 4,9% |
| Роман Трушечкин | 2,8% |
| Виктор Гусев | 2,6% |
| Нобель Арустамян | 1,9% |
| Денис Казанский | 1,7% |
| Олег Пирожков | 1,1% |
| Кирилл Дементьев | 0,9% |
| Илья Казаков | 0,8% |
| Владислав Батурин | 0,6% |
| Михаил Мельников | 0,4% |
| Алексей Осин | 0,4% |
| Тимур Журавель | 0,3% |
| Александр Гришин | 0,1% |

**Всего голосов: 1556**

Голосование проводилось на сайте www.sovsport.ru с 18 по 25 ноября 2013 г.



**Стогниенко в редакции «ССФ», чьи читатели в третий раз признали его лучшим футбольным комментатором страны.** Фото Михаила Фролова/КП

## «АНДРОНОВ И ДЕМЕНТЬЕВ ГОД ОТРАБОТАЛИ ЯРЧЕ»

**– Владимир, с победой вас!**

– Спасибо большое, но в этом году были люди, у которых ярких комментариев было побольше. Леша Андронов хорошо работал, Кирилл Дементьев несколько замечательных репортажей провел, включая Суперкубок, Миша Мельников недавно так здорово комментировал матч ЦСКА – «Бавария»! У меня тоже было несколько хороших матчей – АПЛ, финал Кубка Англии, Россия – Бразилия, Хорватия – Сербия.

**– Если у коллег более яркие комментарии, но читатели выбрали вас, позвольте подхалимский вопрос: в чем секрет ваших побед?**

– Наверное, меня выбрали, потому что в Интернете наиболее активно молодое поколение, чаще голосуют люди до 25 лет.

**– Пусть так. А почему вас выбирают молодые?**

– Наверное, потому что я и сам молодой. Мне 33. Выгляжу свежо, голосом молод, душой тоже не старею. А вообще кому кто нравится, дело вкуса.

**– А мне показалось, люди голосуют за комментатора, который не задевает их чувств. Уткин несколько раз «прикладывал» болельщиков «Локомотива». Андронова не очень любят спартаковцы, а Черданцева и Шмурнова, наоборот, обвиняют в симпатиях к этому клубу. Вы никого не задеваете, и аудитория к вам очень лояльна.**

– Иногда претензии к комментатору надуманные. Что касается моей манеры общаться, стараюсь уважать слушателя, который сел смотреть футбол и делит этот футбол с комментатором. Папа с мамой воспитали хорошо. Манера ведения репортажа – манера поведения в жизни. Хочешь уважения к себе – уважай окружающих. Хотя полной лояльности добиться невозможно, все равно будут зрители, которых твои репортажи раздражают. Ну и хорошо, я же не червонец, чтобы всем нравиться.

## «ПОНЯТНО, ЗА «ЗЕНИТ» НЕ БОЛЕЮ...»

**– То есть принцип «не оскорбляй» – естественное продолжение вашего характера?**

– Ну если оскорбили тебя – надо ставить на место. Но репортаж здесь ни при чем. Болельщики обеих команд имеют право на поддержку. Я даже в «Твиттере» никогда не хамлю, просто вежливо говорю: «Извините, вы в черном списке, до свидания».

**– Приходится себя сдерживать?**

– В «Твиттере» иногда приходится. А в эфире – нет. Понятно, за «Зенит» не болею, я родился и вырос в Москве. Но зачем я буду делать так, чтобы питерские болельщики плевались, зачем их задевать?

**– Кстати, до сих пор мало кто из зрителей знает (и это тоже влияет на голосование), за кого вы болеете. Предполагают, за ЦСКА.**

– Пусть предполагают дальше. Это не тема для обсуждения, а вопрос личной жизни. Мое дело – комментировать, чтоб людям нравилось смотреть футбол. Какая разница, за кого я болею? Точно так же я никогда публично не критикую работу коллег. В частной жизни – может быть. Если мы с вами сядем с пивом смотреть футбол, я могу сказать про комментатора: «Да что он несет?!» А к чему во всеуслышание разбирать чужую работу? За собой надо следить, больше пользы будет!

**– Вы боитесь сказать что-то резкое во время эфира?**

– Нет. Если команда отвратительно провела матч, так и скажу.

**– А про игрока – мазила?**

– Нет, это уже обидно.

**– А наехать на болельщиков «Локо», за то что нецензурно отзывались о президенте Смородской?**

– Помните, как у Довлатова? Что тут обсуждать, может, еще обсудим, красть или не красть в гостях серебряные ложки? Понятно, нельзя так про женщину публично. Хотя если бы я был болельщиком «Локо», у меня к Ольге Юрьевне тоже были претензии. Но не оскорбления.

**кстати**

### Итоги голосования в предыдущие годы

**ЛУЧШИЕ-2011**

| | |
|---|---|
| 1. Стогниенко | 21,7% |
| 2. Уткин | 17,4% |
| 3. Елагин | 13,6% |
| 4. Черданцев | 9,0% |
| 5. Орлов | 8,7% |

**ЛУЧШИЕ-2012**

| | |
|---|---|
| 1. Стогниенко | 22,6% |
| 2. Уткин | 15,6% |
| 3. Орлов | 10,0% |
| 4. Черданцев | 9,3% |
| 5. Шмурнов | 8,2% |

## «УТКИН ОДНАЖДЫ ЗВАЛ НА «НТВ-ПЛЮС»

**– У вас есть ответ на вопрос, почему комментаторы так часто бесят зрителей?**

– Конечно, есть. Во-первых, каждый себя мнит большим экспертом и уверен, что, если сядет в эфир, будет комментировать здорово. Во-вторых, толковый взрослый человек не будет писать гадости про комментатора, это какие-то комплексы. Нормальный человек, если ему не нравится комментатор, просто не обращает на него внимания. «Воткнулся» в картинку, и все. Скатываться в оскорбления – это или отсутствие реализации в жизни, или юношеский максимализм.

**– Эти самые любители написать мерзость часто смеются над Геннадием Орловым. Мол, фамилии игроков путает, за «Зенит» болеет. А в нашем опросе он всякий раз в первой пятерке. Парадокс?**

– Нет! Я с Геннадием Сергеевичем в хороших отношениях, очень приятный в общении человек. Конечно, болельщик «Зенита», но объективен в оценках – в Лиге чемпионов при каждой ошибке «Зенит» «полощет» только так! Он пристрастен в эмоциях, но при этом объективен в оценках. Когда Геннадий Сергеевич комментирует матч «Зенита» против команды, за которую я всю жизнь болею, меня его слова не раздражают, спокойно смотрю и слушаю.



**— Сейчас могли бы работать с Орловым на одном канале, вас ведь звали работать на «НТВ-Плюс».**

— Достаточно давно было дело. Вася Уткин об этом рассказывал в каком-то интервью. Он приглашал меня, мы встретились, все обсудили, я с близкими людьми посоветовался и отказался. Сейчас «НТВ-Плюс» прекрасно живет без меня, а я замечательно живу без «НТВ-Плюс». Не ухожу с канала, потому что не вижу, ради чего, меня все устраивает. Конечно, я бы предпочел, чтобы топовых матчей у нас было больше. Но это от меня никак не зависит. Был чемпионат Италии, был чемпионат Англии, сейчас — чемпионат Франции.

**— Назовите три самые интересные вещи в чемпионате Франции?**

— Ибрагимович, Кавани и показ, он очень кинематографичный. Картинка не хуже английской.

**— Читатель с ником sikach говорит, что самый лучший комментатор тот, кто имеет хороший, внятный голос и дикцию, голову на плечах, скромен, но находчив, без понтов, ненавязчив. Что бы вы добавили?**

— Чувство юмора. Ну а голос... Я работал над голосом, канал нанимал специалиста, раньше у меня вообще была манера в писк уходить во время крика. Что еще бы добавил? Нужен талант рассказчика, чтоб тебя было интересно слушать.

**— А как же знание футбола?**

— Экспертом, как ни странно, быть необязательно, многим это совершенно неинтересно. У нас когда-то на «Футбол России» приходили тренеры премьер-лиги и разбирали ключевые эпизоды матчей своей команды. С фишками у доски: Рахимов, Слуцкий, Непомнящий — ну это же круто! А нас заваливали комментариями: «Да кому это нужно?!» Для итальянцев это ритуал — там половина спортивной газеты забита схемами. У нас все куда проще, нет такой культуры, традиции.

**— Читатель с ником 1812 пишет: «В вашем комментаторском цехе, Владимир, остались единицы самобытных и узнаваемых спецов: Казанский, Трушечкин, Уткин и Орлов. А вот вы как-то стандартно — что вижу, то громко пою. Индивидуальности у вас недостает. Может, вы профессией ошиблись?**

— Человек, который считает: раз ему что-то не нравится, значит, это не нравится всем, страдает манией величия. Я вот не понимаю современной живописи, но это же не повод, поплевывая, стоять у картины Малевича и кричать: «Так любой бы смог».

## «БЫЛ НА ПОЛЕ, ГДЕ РОС МЕССИ. ЭТО КОШМАР!»

**— От чего в 2013 году получили наибольшее удовольствие в профессиональном плане, от чего душа пела?**

— Отработал матч Хорватия — Сербия, это очень личное, я большой поклонник югославского футбола. Ходил к руководству и просил, чтобы меня назначили на ту игру, второй раз в жизни такое было.

**— И душа пела?**

— Нет, плакала. Там такая обстановка была — болельщиков-сербов на стадионе вообще не было, хорваты понятно как себя вели. Понимаю, несерьезный разговор, но какая бы у них сейчас на чемпионате мира была сборная! А так смотришь — у хорватов средняя команда, у боснийцев тоже, только еще хуже. Сербы вообще на чемпионат не попали, словенцы тоже...

**— В разных частях света вы снимаете «Планету футбола» — Англия, Германия, Южная Америка. Какая история поразила вас больше других?**

— В Аргентине я был на поле, где рос Месси, — в академии «Ньюэллз Олд Бойз», в Росарио. Меня водил по полю Адриан Корриа, который сейчас вместе с Тато Мартино в «Барселоне». Так вот об академии. Вытоптанный газон, на нем нет ни одной травинки, убитая земля, и по ней толпами носятся крошечные дети — там занимаются с четырех лет. Я был в шоке: «Что, Месси здесь тренировался?» — «Да, прямо на этом поле». Подумал: наверное, не от условий зависит, станешь ли ты звездой, там условий нет, есть пустырь — просто кошмар! Наверное, зависит от того, кто тренирует. Видел, как ребенок плакал и тренер его успокаивал. Думаю, дело в тренерах, которые очень внимательны к детям, и в методиках.

В «Ньюэллз Олд Бойз» сейчас Хайнце, Макси Родригес возвращался. Стадион там в ужасном состоянии, и они его на свои средства ремонтируют. Месси тоже присылает деньги. Там это нормально, Верон для «Эстудиантеса» строил детско-юношескую школу...

## «В ЮЖНОЙ АМЕРИКЕ ФУТБОЛ ВАЖНЕЕ СЕКСА»

**— Вы ведь были не только в Аргентине, но и в Уругвае.**

— В Уругвае в футбол вкладываются вообще копейки. Был на стадионе «Ривер Плейта». Команда высшего дивизиона, а стадион вроде школьного. У «Насьоналя» стадион — как в Раменском, у «Пеньяроля» нет своего стадиона, а дерби они проводят на «Сентенарио», где проводился еще чемпионат мира 1930 года, и такое впечатление, что с тех пор его ни разу не ремонтировали. При этом сборная — чемпион Южной Америки, вице-чемпион по юношам. Все дети футболом занимаются, есть там такая система — «бэби-футбол». Вообще там футбол на уровне страсти. Когда мы уезжали, я решил пошутить, говорю гиду: «Матиас, мне кажется, для вас футбол важнее секса» — «А что вы смеетесь? Это правда!»

**— Что еще удивило?**

— Пообщались с аргентинскими болельщиками — баррабравос. Это нечто среднее между болельщиками, преступной и коммерческой организациями, такая околофутбольная мафия. С нами общался один из бывших, правда, когда прощался, он пошутил, что бывших баррабравос не бывает. Группировка, имеющая самое большое влияние на клуб, подминает под себя какой-нибудь бизнес — торговля, заправки, парковки. Бывают разборки со стрельбой. Буквально в те дни, когда мы там были, две группировки болельщиков «Боки» выясняли отношения, и человека застрелили.

Были на матче «Сан-Лоренцо», за который болеет Папа Римский. За этот же клуб болеет актер Виго Мортенсон (наиболее известен по роли Арагорна из «Властелина колец». — **Прим. ред.**). Оказывается, он там рос какое-то время, потом построил часовню на территории стадиона. А нынешний Папа, когда жил в Аргентине, в той часовне причащал футболистов «Сан-Лоренсо».

**— Жутко интересно, эти фильмы в «Планете футбола» уже вышли?**

— Ждем. Телеканал поменял формат. Меня любят иногда спросить: «А чего это у вас футбола меньше становится?». Не могу ответить на этот вопрос, я комментатор. Появились цифровые каналы — «Спорт-1», «Спорт». Формат «России-2» меняется, и пока тенденция такая, что спорта меньше, чем несколько лет назад.

Но есть Кубок Англии, чемпионат Франции, Кубок Германии, Кубок России, матчи сборных, Кубок Либертадорес. Нет такого, чтобы футбол у нас исчез, просто хороших матчей стало меньше, чем раньше.

### МУЗЫКА

**Пять любимых треков Стогниенко в 2013 году**

Известно, что Владимир — меломан. Вот какие треки он чаще всего проигрывал на своем iPad.

1. Jockey Full of Burbon, Том Уйэтс.
2. Основная тема к фильму «Джанго Освобожденный», Luis Bacalov.
3. There She Goes My Beautiful World, Ник Кейв.
4. Капитал, «Ляпис Трубецкой»
5. Говнорок, «Ноль».

### КИНО







– Сходил на фильм про Тура Хейердала «Кон-Тики». Так воодушевился, что скачал себе все его книжки, их штук восемь, прочел все. Человек взял и поплыл на плоту через Тихий океан, чтобы доказать правильность своей теории! Насколько же надо верить в себя, насколько надо быть смелым, упертым человеком!

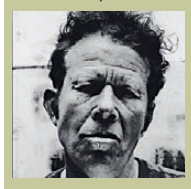

**Во время командировки в Аргентину Стогниенко сыграл против женской команды «Интернасьонал», которая тренируется рядом с домом Лионеля Месси.**
Фото из личного архива

### КАК НА ВГТРК ПОКАЖУТ ЧМ-2014

**Стогниенко рассказал, как на «России-2» покажут ЧМ-2014:**

– Обычно схема такая: прямые трансляции на «России-1», остальные – на «России-2». То есть мы покажем все матчи – впрямую или в записи. К тому же иногда Первый отказывается от ряда матчей группового этапа, а мы их с удовольствием показываем на «России-2». За подробностями нужно обращаться к нашему руководству.

**Газон знаменитого «Олд Траффорд». Прикоснуться к легенде.**
Фото из личного архива







Герой культового южнокорейского боевика «Олдбой» О Дэ Су вполне мог бы работать футбольным тренером. Фото AFP

# «Корейский тренер как врежет игроку по башке: «Я же тебе дал задание, бестолочь!»



**ВАЛЕРИЙ САРЫЧЕВ.** Экс-вратарь «Торпедо» уже более 20 лет живет в Южной Корее и как никто другой знаком с возможностями сборной Страны утренней свежести, которая, напомним, сыграет с Россией на групповом этапе ЧМ-2014. Наш человек в Корее знакомит читателей «ССФ» с местной кухней – футбольной и не только.

текст **Сергей Кузовенко**

## «БЕРИТЕ ВРАТАРЯ ЛИШЬ В ТОМ СЛУЧАЕ, ЕСЛИ ОН ЛУЧШЕ САРЫЧЕВА»

В Корее Сарычев – легенда. Местные обращаются к нему исключительно по имени Син Ый Сон (оно же значится в корейском паспорте Валерия, который он получил в 1999-м) – Рука Бога. Так его нарекли болельщики клуба «Соннам Ильва», с которым Сарычев четырежды становился чемпионом страны. Один из вратарей, которых Валерий ныне тренирует в «Пусан Ай Парк», – твердый кандидат на поездку в Бразилию, другой – капитан олимпийской команды. А ведь еще совсем недавно наш голкипер чуть было не уничтожил на корню всю вратарскую школу Кореи...

– После первого моего удачного сезона в «Соннам Ильва» в Корее разразился бум



10 декабря. Валерий Сарычев в редакции «Советского спорта». Фото Константина Иванова



Тренер южнокорейского «Пусан Ай Парка» Син Ый Сон желает сборной России удачи на ЧМ-2014.

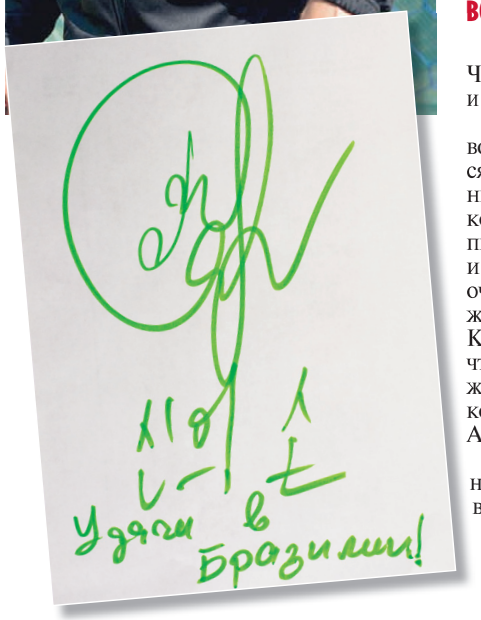


на иностранных вратарей, – вспоминает Сарычев, посетивший редакцию «Советского спорта». – В 1996-м абсолютно все корейские команды купили голкипера-легионера! Даже клуб, за который выступал основной вратарь сборной. Правда, иностранец так и не смог вытеснить того корейца.

Я был образцом, по которому все мерилось. Селекционной службе клубов ставилась задача: брать вратаря лишь в том случае, если он играет лучше Сарычева. Скажем, нашли кандидата. Тренер первым делом спрашивает агента: «Этот парень будет играть лучше Сарычева?». Тот отвечает: «Да». – «Тогда берем». Так в корейской лиге появились Шишкин, Подшивалов, Прудников, Савченко, другие вратари-легионеры. Федерация футбола просто с ума сошла от такой ситуации. В 1996-м мы получили право сыграть только 70 процентов матчей, в 1997-м – 50, еще через год – не более 10 процентов. Лимит существует до сих пор! Я породил эту моду, я ее и убил.

## «В ДУБАЕ КОРЕЯ ИГРАЛА НА 60% ВОЗМОЖНОСТЕЙ»

Получив в соперники на групповом этапе ЧМ-2014 Южную Корею и Алжир, россияне и бельгийцы возликовали – группа проходная!

– Не поверите, но и в Корее очень довольны результатами жеребьевки, – смеется Сарычев. – Корейцы очень самокритичны, поэтому пока обошлось без фейерверков. Но все понимают, что выйти из группы можно. Нисколько не сомневаюсь, что и в Алжире похожие настроения. Мне это очень напоминает ситуацию, которая сложилась перед началом последнего Евро. Каждая сборная из нашей группы полагала, что может пройти дальше. Но в итоге мы даже из такой средней группы не вышли. Какой, значит, у нас уровень? Ниже среднего. А мы не можем этого признать.

Сарычев призывает не обращать внимания на результат ноябрьской товарищеской встречи между Россией и Кореей в Эмиратах, в которой наши футболисты взяли верх – 2:1.

– Жестоко разочарую того, кто полагает, что в Бразилии мы увидим повторение дубайской истории: такой Кореи вы на чемпионате мира не увидите, – уверяет Валерий. – В Дубае корейцы играли от силы на 60 процентов своих возможностей. Состав откровенно экспериментальный, не хватало ребят из Бундеслиги. Основный вратарь – в безобразной форме. Наряду с центром обороны он самое слабое место в команде.

Да и 9-часовой перелет сказался – во втором тайме команда просто встала. Но в первом-то тайме игроки двигались, хотя не получались передачи, не клеилось в завершении атак. Россия же стояла все 90 минут, просто поджидая ошибок соперника. Если у Кореи по этому матчу я увидел какой-то потенциал, то у России – никакого. Особенно в нападении. На следующий день прочитал высказывания Капелло и обомлел. Он, оказывается, всем доволен. Хвалит Смолова и Тарасова. А я у наших никого не могу отметить, кроме Лодыгина и крайних защитников. Впрочем, кто я такой по сравнению с Капелло? Никто. Значит, не сумел разглядеть...

Знаете, на какой мысли себя поймал, когда смотрел игру? Что у меня нет симпатий ни к одной из сборных. Я не болельщик, я анализирую. И на чемпионате мира в матче россиян и корейцев тоже не собираюсь никого поддерживать. Буду болеть за футбол.

## «ИХ БЬЮТ, А ОНИ МОЛЧАТ»

Футбольный агент Владимир Абрамов, специализирующийся на корейском рынке, утверждает, что тамошние тренеры частенько бьют детишек палками, чтобы лучше доходило. Поигравший за корейский «Чоннам» вратарь Юрий Шишкин в интервью «ССФ» поведал более дикую историю, как местный тренер буквально вбивал установку в головы футболистов – при помощи ботинка.

– У Шишкина был тренер старшего поколения, – вспоминает Сарычев. – У таких



«Если у Кореи после ноябрьского товарищеского матча я увидел какой-то потенциал, то у России – никакого». Фото Reuters

специалистов армейский вариант объяснения человеку задачи. Я сталкивался с подобным явлением и в первое время сильно удивлялся. Идет тренировка. Тренер дает упражнение. Игрок один раз попытался выполнить – не получилось. Второй – не получилось, третий раз – снова не так. Тренер стоит и смотрит. Он не объясняет парню, что конкретно тот делает неправильно, а просто подходит к нему – и как врежет по башке! «Я же тебе дал задание, бестолочь! Почему не выполняешь?».

В баскетболе и волейболе случались скандалы на этой почве, тренеров пожизненно дисквалифицировали. В футболе – никогда. Никто и ни разу не вынес сор из избы. Их бьют, а они опустят голову и молчат. Значит, по заслугам получают, если не жалуются?

Впрочем, ошибочно полагать, что корейцы играют исключительно из-под палки и что все тренеры в стране поголовно садисты. Это не так.

## «ЗДРАВСТВУЙ, ТЫ ПОКУШАЛ?»

Мало того что в Корее боготворят Хиддинка, так еще там царит культ еды.

– Я долго не мог понять, почему корейцы при встрече всегда спрашивают, ел ли я, – рассказывает Сарычев. – «Здравствуй, ты покушал?». Потом понял: это не просто давняя традиция, но и проявление заботы о гармонии души и тела человека. Страна прошла такой период голода после войны, что люди относятся к еде с большой серьезностью. Вплоть до того, что каждый прием пищи расписан по часам. Завтрак – в 8, обед в – 12, ужин – в 18–19 часов. Если пропускал командный обед, на меня сразу налетали: «Ты что, не поел? Обязательно поешь!».

Есть блюдо, без которого не проходит ни одна трапеза, – кимчи. Квашеная в остром красном перце капуста. Мне очень нравится. Неужели вы никогда не пробовали?

**кстати** По итогам прошлогоднего опроса среди корейских футбольных специалистов и журналистов Валерий Сарычев был включен в символическую сборную всех времен, составленную из игроков, выступавших в чемпионате Кореи.

## «ПО СРАВНЕНИЮ С КОРЕЙЦАМИ КОМБАРОВЫ – СЕРЕДНЯКИ»

Юрий Шишкин любит рассказывать историю, как двое его корейских одноклубников на тренировке столь рьяно боролись за мяч, что тот лопнул.

– Каждый хочет доказать тренеру, что он сильнее, поэтому никто себя не жалеет, – подтверждает Сарычев. – Перед каждым занятием есть ритуал. Команда собирается в круг, и тренер ставит задачу на ближайший час: «От вас требуется максимальная самоотдача и концентрация. Вы профессионалы и получаете за это деньги». Корейцам сказали пахать – они пашут. Слово тренера для них – приказ и закон. Если надо отжаться 15 раз, каждый отожмется именно 15. Я был шокирован: да этих парней не нужно контролировать, они сами все сделают! Считается, что в России самые выносливые и работоспособные – братья Комбаровы. Так вот по сравнению с корейцами у них средний уровень физподготовки.

Заканчивается тренировка, и все также собираются в круг. Сначала тренер высказывает замечания по тому, какие упражнения ему не понравились, а что получилось хорошо. Причем обращается конкретно к каждому футболисту. Уходит главный, его сменяет помощник и высказывает уже свои замечания. Уходит помощник – его место в центре круга занимает самый старший футболист. Если заметил, что в процессе тренировки кто-то не отдается, выговаривает ему. И никто не позволяет себе послать старшего товарища, даже повысить голос. Такой менталитет: преклоняются перед старшими. Каким бы футболистом ты ни был – хорошим или плохим, если ты на год старше, тебя будут слушать.

## «КОРЕЙЦЕВ В РОССИИ КИДАЛИ»

В английской Премьер-лиге играют четверо корейцев, в Бундеслиге – тоже четверо. На весь российский чемпионат – всего один представитель Кореи: ростовский нападающий Ю Бён Су. Почему наши клубы не в тренде?

– У российского чемпионата не слишком хорошая репутация среди корейских футболистов, – говорит Сарычев. – Это идет от О Бом Сока, ему не платили в «Крыльях». И от Ким Нам Иля, которого кидали в Томске. Они всем рассказали: «Там обманывают, не платят вовремя зарплату». Понимаете, для корейцев это шок. За 22 года, что работаю в Корее, не было ни единого случая, чтобы задержали зарплату или премию.

Так что если кого-то и пригласят, ребята десять раз подумают. Хотя некоторые игроки из моей команды просили замолвить за них словечко, перед тем как я поехал домой в отпуск. В «Анжи», кстати, никто никогда не просился. Вся Корея воспринимала этот проект как разбазаривание баснословных денег. Они смеялись над «Анжи». Корейцы знают, какие команды в России элитные – «Спартак», ЦСКА, «Зенит».

## «ГУС ТАК И НЕ ПОЗВОНИЛ»

С нынешним наставником сборной Кореи Сарычев целый год проработал в корейской «молодежке».

– Хон Мён Бо три раза обращался к руководству федерации, чтобы меня пустили поработать с ним в связке в молодежной сборной, – рассказывает Валерий. – Может, и в первую команду когда-нибудь позовет? Мне он показался очень прогрессивным тренером – не боится ошибок и постоянно учится. Не паникер.

Хон Мён Бо играл у Хиддинка, учился у Адвоката, так что опыт у него весьма хороший. Да и результаты уже имеются. Бронзовые медали Олимпиады в Лондоне, четвертьфинал молодежного ЧМ в Египте в 2009-м. Для сборной он – самый перспективный корейский тренер. Другой вопрос, сможет ли он стать вторым Хиддинком.

Гус в Корее и по сей день национальный герой. Его имя золотыми буквами вписано в футбольную историю страны и никогда не будет оттуда стерто. Незыблемая, непоколебимая величина.

Кстати, я вполне мог попасть в состав той сборной, которая вместе с Хиддинком заняла четвертое место на ЧМ-2002. Можно сказать, мне и гражданство оформили специально под тот турнир. Но Гус так и не позвонил. Хотя врач, работавший с командой, рассказывал потом: «Да, тебя обсуждали». Но рассматривалась ли моя кандидатура всерьез – наверное, не узнаю никогда. Да и я бы себя не вызвал на месте Хиддинка. Все-таки уже 43-й год шел, к тому же играл без крестообразной связки. Случись что, остались бы без вратаря, каким бы классным он ни был. Зачем такой риск?

**Валерий САРЫЧЕВ**
**Родился** 12 января 1960 года в Душанбе, Таджикская ССР.
**Амплуа:** вратарь.
**Карьера игрока:** душанбинский «Памир» (1978–1981), московские ЦСКА (1981–1982) и «Торпедо» (1982–1991). С 1992 по 2005 год выступал за южнокорейские клубы.
**Достижения:** обладатель Кубка СССР-1986, лучший вратарь СССР-1991. Четырехкратный чемпион Южной Кореи, победитель Кубка чемпионов Азии-1996, Суперкубка Азии-1996.
**Сборная:** за сборную Таджикистана сыграл 1 матч (в 1997 году, с Южной Кореей).
**Тренерская карьера:** с 2005 года работает в южнокорейских клубах (сейчас – в «Пусан Ай Парк»). С 2009 по 2010 год – тренер вратарей молодежной сборной Южной Кореи.



Главный успех сборной Южной Кореи под руководством тренера Хон Мён Бо – бронзовые медали Олимпиады-2012. Фото AFP





# «Фергюсон недавно сказал: «Шандор, что-то мне уже скучно»

**ШАНДОР ВАРГА.** «ССФ» встретился в Будапеште с известным футбольным агентом Шандором Варгой и услышал массу интересных историй: о несостоявшейся покупке арабскими шейхами московского «Динамо», политических взглядах Арсена Венгера, темной стороне Гуса Хиддинка и многом другом.

текст **Андрей Лялин**

## ЛОБАНОВСКИЙ, ТОЛСТЫХ, ШЕЙХИ

Как и большинство его коллег, Варга – убежденный космополит, живущий на несколько городов.

– Тебе повезло, что застал меня в Будапеште, – говорит он, когда мы встречаемся в лобби-баре одного из отелей в центре города. – Обе мои дочки сейчас в Лондоне живут, и я много времени провожу там. Тем более у меня в Англии есть хорошие друзья: Арсен Венгер, Алекс Фергюсон, Рой Ходжсон. Еще часто езжу в Украину, там у меня Олег Блохин и несколько игроков, в том числе сборников: Ротань, Безус, Федорчук. Хотя если посчитать, тренеров у меня сейчас среди клиентов даже больше, чем футболистов. Из тех, кто работает в России, – Юрий Калитвинцев, Андрей Гусин. Еще Андрей Канчельскис, но он пока временно безработный.

**СЛОВА**
**На Лобановского алкоголь не подействовал, а меня из самолета выносили.**

Варга говорит почти на идеальном русском. Его жена из России, а высшее образование венгр получил в Московском институте физкультуры, после которого работал в комплексной научной группе и помогал, в частности, Валерию Лобановскому в сборной СССР.

– Лобановский, которого все видели на скамейке во время матчей, и Лобановский в обычной жизни – это были два разных человека. Особенно с друзьями он был очень душевным, любил повеселиться, пошутить. Еще меня всегда поражало, как он после тренировок оставался на поле с помощниками позаниматься «физикой», а потом они приходили на ужин и также все вместе выпивали.

Вообще, что уж там скрывать, Лобановский был любитель выпить под хорошую закуску и компанию. На всю жизнь запомнил одну историю. Когда я уже устроил Олега Лужного в лондонский «Арсенал», он еще доигрывал три месяца за киевское «Динамо». Я полетел на выездной матч киевлян в Запорожье на личном самолете Григория Суркиса, а на обратном пути к нам присоединился Валерий Васильевич. Принесли бутылку коньяка. Лобановский знал, что братья Суркисы пить не будут, и поэтому сразу «насел» на меня. Я это, конечно, воспринял за честь, решил пить с ним наравне. Мы душевно поговорили, заодно обсудили уход Лужного. Чтобы вы понимали, Олег в той команде был непререкаемым авторитетом: гонял в раздевалке всех, включая Шевченко, который прятался от него в туалете. И Лобановский тогда сказал: «Может быть, мы найдем хорошего правого защитника, но такого капитана у «Динамо» уже никогда не будет». В общем, летели мы минут сорок, и на Лобановского алкоголь вообще никак не подействовал, а меня из самолета выносили.

Хотя агентским бизнесом Варга начал заниматься еще в конце 1980-х, официальную лицензию агента ФИФА он получил в 1996 году. Причем в Саудовской Аравии, где он с семьей прожил до 2002 года. Вспоминая тот период, венгр рассказывает удивительную историю, как он едва не стал соучастником продажи саудовским шейхам московского «Динамо».

– Один из моих друзей среди шейхов захотел купить «Динамо». Я прилетал в Москву, вел переговоры с Николаем Толстых и финансовым директором «Динамо». Но в итоге не сложилось. Почему? В «Динамо» слишком дешево себя оценили. Когда нам назвали сумму, арабы испугались – им она показалась подозрительно низкой. Точных цифр я уже не помню, но по сегодняшним меркам это годовая зарплата хорошего футболиста. После «Динамо» были переговоры с «Торпедо», и там попросили еще меньше денег. Шейхи решили, что здесь что-то нечисто, и окончательно отказались от инвестиций в Россию.



**«Лобановский во время матчей и Лобановский в обычной жизни – это были два разных человека».** Фото из архива «ССФ»

## ВЕНГЕР, ВЕНГРИЯ, АРШАВИН



Арсен Венгер и венгр Варга – давние друзья.

По поводу дружбы с Арсеном Венгером Варга шутит, что она как будто была предопределена: «Венгер и венгр».

– У Арсена, кстати, есть одна забавная история, связанная с Венгрией. Когда ему было 18–19 лет, еще во времена «железного занавеса», он приехал сюда с друзьями на свадьбу в город Сегед. У Венгера очень консервативная семья, и он отпросился у мамы всего на пять дней. А в итоге задержался больше чем на месяц! Мама там уже его оплакивала, говорила, что ее маленького Арсена съели в Венгрии. А он на самом деле просто влюбился. Это была его первая большая любовь в жизни, и он тут чуть вообще не остался жить. Но все-таки пожалел родителей и вернулся, а с той девочкой связь пропала. Я ему как-то обещал, что найду ее, а он смеялся: «Не надо, она уже, может быть, старая и некрасивая».

Один раз, когда у «Арсенала» был сбор в Австрии, я решил пошутить. Они собирались поехать на контрольный матч в Венгрию, и я позвонил Венгеру: «Арсен, мы будем встречать тебя на границе с той девушкой». Он поверил, стал беспокоиться: «Шандор, да ты что, не делай этого!»

**СЛОВА**
**С Венгером мы обсуждали дебаты во Франции по поводу однополых браков.**

**– Андрей Аршавин в одном из недавних интервью сказал про Венгера: «Он не очень похож на тренера, потому что не очень эмоционален. Точнее, может, эмоции и есть, но внутри. Он их редко показывает». Вы когда-нибудь видели Венгера в ярости?**

– На самом деле Арсен очень эмоциональный человек, просто на игроках он это почти никогда не показывает. На английских стадионах у тренеров есть отдельная раздевалка, и все свои эмоции Венгер выпускает в ней. Там он и бутылкой может в стену запустить, и покричать.

**– Еще одна цитата из интервью Аршавина: «Венгер – стратег. Может видеть ситуацию на год, два, три вперед». Последний случай, когда вы убеждались в этом таланте Венгера?**

– Могу рассказать одну историю, тем более она сейчас очень актуальна. Где-то за несколько туров до конца прошлого чемпионата Англии, когда уже было ясно, что «Манчестер Юнайтед» – чемпион, но еще не было объявлено об уходе Фергюсона, Венгер сказал мне: «Шандор, в течение следующих восьми лет «Ман Юнайтед» точно не будет чемпионом». Я его только спросил: «Арсен, ты что?» А он просто сказал: «Увидишь». Сейчас, когда я смотрю на таблицу премьер-лиги, каждый раз вспоминаю тот наш разговор.

**– Аршавина Венгер считает своей главной трансферной ошибкой?**

– Думаю, даже если он так считает, то никогда не признается. Одно знаю точно: Арсен всегда в первую очередь ищет ошибку в себе. Аршавин есть Аршавин, и он уже не изменится. Это Венгер не изучил его достаточно. Хотя 31 декабря 2008 года в 22.30 Арсен позвонил мне и спросил: «Что ты думаешь об Аршавине? Возможно, мы его возьмем». Я посмотрел на часы и посмеялся: «Делай что хочешь, но я тебе не рекомендую». Я не очень знаком с Аршавиным, но я хорошо знаю требования английской Премьер-лиги. Там ты должен быть готов умереть на поле каждые три дня. Я так и сказал Венгеру: «Он будет выдавать один матч, а на следующие две-три игры будет выпадать». Но Арсен все-таки решил по-своему.

**– Во время последнего трансферного окна Венгер был главным героем интернет-мемов, но в декабре «Арсенал» на первом месте. Объясните, как так получилось.**

– Во время того же разговора, когда



«Фергюсон в прекрасной форме и может вернуться». Фото AFP

## ФЕРГЮСОН, СКАЧКИ, ВИНО

**– Фергюсон – полная противоположность Венгера?**

– Да. Фергюсон – это буря. Драки в раздевалке для него в порядке вещей. Канчельскис говорил, что Хьюз даже сдачи давал Фергюсону. Но дома он совершенно другой. Как он сам рассказывал, он как-то пришел домой с очень суровым лицом, жена на него строго посмотрела и сказала: «Эту морду свою оставь в клубе. Сейчас выйди за дверь и зайди обратно с нормальным лицом». С тех пор для Фергюсона это закон.

С Фергюсоном у меня связана одна забавная история. Как-то я приехал в Манчестер по своим делам, а там на следующий день как раз играли «МЮ» и «Арсенал», причем это был чуть ли не матч за чемпионство. Я позвонил Фергюсону, а он говорит: «Что же ты раньше не сообщил? Сейчас я тебя даже на матч не смогу позвать, все свои билеты отдал чилийским шахтерам, которых пригласил на игру после спасательной операции». Я сказал: «Ничего страшного, я вообще не на матч приехал. Спокойно посмотрю футбол в гостинице, а на следующий день приеду к тебе на базу пообщаться». Ну и все, на том и договорились. Вдруг на следующий день, когда до игры оставался всего час, звонит Фергюсон: «Шандор, я тебе билет достал, можешь забрать». Я был в шоке: за час до решающего матча Фергюсон занят тем, чтобы какой-то венгр попал на стадион!

**– Главная черта Фергюсона?**

– Он очень голодный до побед везде и во всем. На следующий день после того матча, когда он достал мне билет, я поехал на базу «МЮ». Мы разговариваем, и в какой-то момент у него звонит телефон. Он берет трубку и вдруг начинает кричать, радостно размахивая руками. Я спрашиваю: «Что случилось?» А он говорит: «Моя лошадка забег выиграла!». В этом весь Фергюсон.

У него, кстати, еще одно интересное хобби. Он как настоящий шотландец всю жизнь пил виски, а потом попробовал вино и перешел на него. Причем для него это уже бизнес – его склад один из самых больших в Англии, а сейчас он вкладывает деньги в том числе в венгерское виноделие.

Вообще Фергюсон гедонист, любит шикануть, вкусно поесть и выпить. На эту тему есть одна смешная история. Как-то на курсах УЕФА была встреча элитных тренеров. Энди Роксбург, который тогда был техническим директором УЕФА, сказал Фергюсону: «Твоя задача – выбрать вино на ужин». На следующий день начинается ужин, разливают вино по бокалам. Фергюсон берет свой бокал, делает глоток и начинает ругаться: «What the fuck? I didn`t choose this shit!» («Что за хрень? Я не выбирал это дерьмо!»). А Энди говорит: «Когда Юханссон увидел, какое вино ты выбрал – по 5 тысяч евро за бутылку, он сказал, что вычтет все эти деньги из моей зарплаты». Тогда Фергюсон сказал, что он это пить не будет, и ему одному принесли другую бутылку. В итоге он вообще ничего не пил за ужином, чтобы не обижать других.

**– Есть шансы снова увидеть Фергюсона в деле?**

– Я допускаю, что он может вернуться. Один раз Фергюсон уже уходил – в 99 году, и все помнят, чем это закончилось: он вернулся через три месяца. Мы с ним недавно виделись в Лондоне, и он сказал: «Шандор, что-то мне скучно уже». Тем более он до сих пор в прекрасной форме, отлично себя чувствует.

**СЛОВА**

**Жена Фергюсона на него посмотрела: «Эту морду свою оставь в клубе».**

Венгер предрек «Манчестер Юнайтед» 8 лет без «золота», он еще сказал: «Сейчас у меня лучшая команда в жизни, и в следующем сезоне мы все выиграем». На тот момент, напомню, «Арсенал» боролся за четвертое место. Я тогда просто пожал плечами. Сейчас же могу сказать, что «Арсенал» будет еще сильнее. Знаю, что они готовы потратить зимой на одного игрока 50–60 млн. Мне кажется, это будет Руни.

**– Про Лобановского вы сказали, что на скамейке и в обычной жизни это были два разных человека. К Венгеру это тоже относится?**

– Ну про эмоциональность я уже рассказал. Вообще у Венгера очень широкий кругозор, он интересуется не только футболом. Недавно, например, мы с ним обсуждали дебаты во Франции по поводу однополых браков. Он удивлялся: «Шандор, в стране всего десять тысяч человек, которых эта тема касается. При этом миллионы французов страдают от экономического кризиса. Но политики почему-то думают не об экономике, а об однополых браках. Из-за этого слово «демократия» для меня сейчас даже хуже, чем фашизм. Политики по всему миру, прикрываясь демократией, творят ужасные вещи».

Еще Венгер, кстати, очень долго не женился. Он это сделал только два года назад, хотя с женщиной, которая стала его супругой, он находится рядом уже много лет и их дочке уже 15 лет. Просто у Арсена свое отношение к институту брака, в церковь он тоже не ходит – для него это все формальности. У него есть какой-то свой мир, в котором он живет.

## ХИДДИНК, КОКОРИН/ДЗАГОЕВ, СБОРНАЯ УКРАИНЫ

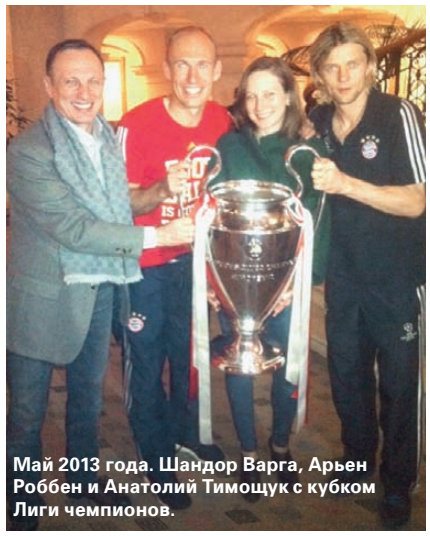

Май 2013 года. Шандор Варга, Арьен Роббен и Анатолий Тимощук с кубком Лиги чемпионов.

**– Полгода назад в интервью «Советскому спорту» вы сказали: «Хиддинк – не очень позитивный пример тренерской кухни». Поясните.**

– Мне не нравится стиль его работы. Я видел, как он общается с людьми, какие у него ценности в жизни, и это можно охарактеризовать только одним словом – шулер. Он очень любит интриги, закулисные моменты ему важнее уровня игрока. Чем Хиддинк отличается от того же Адвоката? Дик говорит честно: «Да, мне предложили в три раза больше денег, поэтому я принял это предложение». А что Хиддинк? «Я еду поднимать дагестанский футбол». Ну это же блеф! Кстати, на тренерских курсах Хиддинк всегда вилял, у него нет четких принципов построения игры. И когда элитные тренеры собираются вместе, на Хиддинка смотрят совсем не так, как на тех же Фергюсона и Венгера.

**– В свое время вы помогали Алишеру Усманову в покупке акций «Арсенала». В какие еще европейские клубы могут прийти русские деньги?**

– Какие-то конкретные клубы я не назову. Но футбол стал бизнесом, а на Западе – доходным бизнесом. Акции и заработки клубов растут, так что для тех, у кого есть свободный капитал, футбол – разумное вложение средств.

**– Ваш прогноз: кто из российских игроков следующим уедет в Европу?**

– Самые большие шансы у Кокорина и Дзагоева. Но это не значит, что они в итоге уедут. Если ты играешь в российском топ-клубе, в Европе есть только одиннадцать команд, которые могут предложить тебе более выгодный контракт: «Манчестер Юнайтед», «Манчестер Сити», «Арсенал», «Челси», «Барселона», «Реал», «Бавария», «Боруссия» Дортмунд, «Ювентус», «ПСЖ» и «Монако». На сегодняшний день в России нет ни одного футболиста, который бы соответствовал уровню этих клубов.

**– А в Украине?**

– Если бы Украина попала на чемпионат мира, у Ярмоленко и Коноплянки было бы больше шансов уехать в Европу. Топ-клубам очень важно, как их потенциальные новички проявляют себя в больших играх и на больших турнирах. К сожалению, у Ярмоленко и Коноплянки такой возможности летом не будет.

Я убежден, Украина проиграла этот цикл не в Париже, а раньше, когда играла дома с англичанами. Я был тогда в Киеве и за день до матча ужинал с Роем Ходжсоном. Чувствовал по его настроению, что он готов даже проиграть. Потом я встретился с Джеррардом – для своего благотворительного фонда мне была нужна футболка с автографами всех игроков сборной Англии. И от этой встречи у меня было такое же впечатление: англичане понимают силу сборной Украины плюс они прилетели в Киев без троих ключевых игроков, поэтому морально были готовы к поражению. К сожалению, украинцы не использовали этот шанс (матч закончился со счетом 0:0. – **Прим. ред.**). Украина ведь даже в случае поражения попадала в стыки, терять им было нечего. И некоторые игроки это почувствовали. Тот же Ярмоленко хотел повести команду за собой и додавить англичан, но его решили заменить. А с французами не хватило психологии, мастерства и опыта.

**Будапешт**



«Хиддинк говорил: «Я еду поднимать дагестанский футбол». Ну это же блеф!» Фото Сергея Расулова-младшего/ФК «Анжи»

ХОТИТЕ СЭКОНОМИТЬ ВРЕМЯ И СИЛЫ?
ИЗДАТЕЛЬСКИЙ ДОМ КОМСОМОЛЬСКАЯ ПРАВДА
ПОДПИШИТЕСЬ, НЕ ВЫХОДЯ ИЗ ДОМА!
ВЫ МОЖЕТЕ ОПЛАТИТЬ ПОДПИСКУ УДОБНЫМ ДЛЯ ВАС СПОСОБОМ:
✓ пластиковой картой VISA или MASTERCARD, позвонив по телефону нашего call-центра
✓ через «Сбербанк»
✓ через сайт kp.ru/sub
✓ с мобильного телефона, выслав SMS
(подробности узнайте в нашем call-центре)
Есть вопросы? ЗВОНИТЕ: 777-02-82
Для регионов: (800) 200-00-57
Круглосуточно, без выходных.

# 7 рекордов CR7

**КРИШТИАНУ РОНАЛДО.** Отличившись в выездном матче с «Копенгагеном» (2:0), лидер «Реала» и главный претендент на «Золотой мяч»-2013 установил очередной рекорд – до Роналдо еще никто не забивал девять мячей на групповом этапе Лиги чемпионов. «ССФ» вспоминает главные снайперские достижения CR7, сравнивая их с показателями вечного конкурента Лионеля Месси.



Фото Reuters

## 2 «Золотые бутсы»

Роналдо – единственный футболист, выигравший «Золотую бутсу», выступая в двух разных чемпионатах. В 2008 году Криштиану стал обладателем трофея благодаря победе в гонке бомбардиров английской Премьер-лиги (31 гол – рекорд АПЛ), а через три сезона повторил успех уже в Испании.

| Сезон | Клуб Роналдо | Голы Роналдо | Ближайший преследователь в споре за «Золотую бутсу» (голы) |
|---|---|---|---|
| 2007/08 | «МЮ» | 31 | Даниэль Гуиса, «Майорка» (27) |
| 2010/11 | «Реал» | 40 | Лионель Месси, «Барселона» (31) |

**А ЧТО У МЕССИ?**

Аргентинец трижды (рекорд) становился обладателем «Золотой бутсы» (2010, 2012, 2013), однако все эти награды он получил, выступая в одном чемпионате – испанской Примере.

## 6 «Класико» подряд с голами

В октябре прошлого года Роналдо превзошел достижение форварда «Реала» Ивана Саморано, забивавшего «Барселоне» в пяти матчах кряду. Серия CR7 прервалась 2 марта этого года: в домашнем «класико» (2:1) португалец вышел лишь на заключительные полчаса и не успел отличиться, хотя его появление на поле помогло хозяевам выиграть.

| Дата | Турнир | «Класико» | Голы Роналдо |
|---|---|---|---|
| 18.01.2012 | Кубок Испании | «Реал» – «Барселона» – 1:2 | 1 |
| 25.01.2012 | Кубок Испании | «Барселона» – «Реал» – 2:2 | 1 |
| 21.04.2012 | Чемпионат Испании | «Барселона» – «Реал» – 1:2 | 1 |
| 23.08.2012 | Суперкубок Испании | «Барселона» – «Реал» – 3:2 | 1 |
| 23.08.2012 | Суперкубок Испании | «Реал» – «Барселона» – 3:2 | 1 |
| 07.10.2012 | Чемпионат Испании | «Барселона» – «Реал» – 2:2 | 2 |

**А ЧТО У МЕССИ?**

Самая продолжительная голевая серия Лео в матчах с «Реалом» составляет три игры: на старте сезона-2012/13 Месси отличился в каждом из матчей за Суперкубок Испании, а вскоре оформил дубль в домашней встрече Примеры.

## 9 мячей на групповом этапе Лиги чемпионов

Предыдущим рекордом турнира были восемь мячей. В разные годы этого показателя добивались Эрнан Креспо, Филиппо Индзаги и Руд ван Нистелрой (в этом сезоне Златан Ибрагимович также забил 8 мячей). Результат Роналдо мог быть и выше, но из-за травмы португалец был вынужден пропустить матч с «Галатасараем» на «Сантьяго Бернабеу» (4:1), а в последнем туре в игре с «Копенгагеном» не реализовал пенальти.

| Матч | Голы Роналдо |
|---|---|
| «Галатасарай» – «Реал» – 1:6 | 3 |
| «Реал» – «Копенгаген» – 4:0 | 2 |
| «Реал» – «Ювентус» – 2:1 | 2 |
| «Ювентус» – «Реал» – 2:2 | 1 |
| «Реал» – «Галатасарай» – 4:2 | Пропустил игру |
| «Копенгаген» – «Реал» – 0:2 | 1 |

**А ЧТО У МЕССИ?**

Месси на групповой стадии трижды забивал по шесть мячей. В том числе и в этом сезоне, начатом с хет-трика в ворота «Аякса». В следующих двух матчах аргентинец забил еще два мяча, но развить успех помешала травма.

## 47 мячей за Португалию

Восемь мячей в отборочном цикле ЧМ-2014 помогли Роналдо сравняться по числу голов за португальскую сборную с рекордсменом Паулетой, а команде – пробиться на мировой форум в Бразилию. Ключевыми стали стыки со сборной Швеции: дома Криштиану забил единственный гол (1:0), а в гостях оформил хет-трик (3:2). Средняя результативность Роналдо в сборной – 0,439 мяча за игру.

| Год | Матчи Роналдо за сборную | Голы |
|---|---|---|
| 2003 | 2 | 0 |
| 2004 | 16 | 7 |
| 2005 | 10 | 2 |
| 2006 | 14 | 6 |
| 2007 | 10 | 5 |
| 2008 | 8 | 1 |
| 2009 | 7 | 1 |
| 2010 | 11 | 3 |
| 2011 | 9 | 7 |
| 2012 | 13 | 5 |
| 2013 | 9 | 10 |
| **Итого** | **109** | **47** |

**А ЧТО У МЕССИ?**

37 голов в 83 матчах – такова статистика Месси в национальной команде (2-е место в списке лучших бомбардиров после Габриэля Батистуты – 56 мячей). Как и Роналдо, аргентинец в этом году установил личный рекорд по голам за сборную (12 мячей). Средняя результативность Лео в составе «альбиселесте» – 0,445 гола за игру. На сотые доли лучше, чем у конкурента.

## 60 мячей за сезон

В сезоне-2011/12 португалец установил рекорд «Реала» по числу голов во всех турнирах (60).

| Сезон | Игрок «Реала» | Голы |
|---|---|---|
| 2011/12 | Криштиану Роналдо | 60 |
| 2012/13 | Криштиану Роналдо | 55 |
| 2010/11 | Криштиану Роналдо | 53 |
| 1959/60 | Ференц Пушкаш | 47 |

**А ЧТО У МЕССИ?**

И здесь Месси обошел Роналдо – в сезоне-2011/12 аргентинец отличился 73 раза.

## 46 мячей за чемпионат

В сезоне-2011/12 португалец установил рекорд «Реала» по числу голов в чемпионате Испании – 46. Средняя результативность Роналдо составила грандиозные 1,211 гола за матч.

| Сезон | Игрок «Реала» | Голы в чемпионате |
|---|---|---|
| 2011/12 | Криштиану Роналдо | 46 |
| 2010/11 | Криштиану Роналдо | 40 |
| 1989/90 | Уго Санчес | 38 |
| 2012/13 | Криштиану Роналдо | 34 |

**А ЧТО У МЕССИ?**

В том же сезоне-2011/12 Месси установил рекорд чемпионата Испании – 50 мячей.

## 12 мячей за сезон в Лиге чемпионов

Этот результат, достигнутый по итогам прошлого розыгрыша (повторение результата Ференца Пушкаша сезона-1959/60), вряд ли надолго останется клубным рекордом «Реала». Более того, Роналдо вполне способен превзойти и рекорд всего турнира (14 мячей).

| Сезон | Игрок «Реала» | Голы в Лиге (Кубке) чемпионов |
|---|---|---|
| 2012/13 | Криштиану Роналдо | 12 |
| 1959/60 | Ференц Пушкаш | 12 |
| 1999/2000 | Рауль | 10 |
| 1956/57 | Альфредо Ди Стефано | 10 |

**А ЧТО У МЕССИ?**

Месси принадлежит рекорд Лиги чемпионов – 14 мячей по итогам сезона-2011/12.

**Подготовил Евгений Шуваев**

**А ТАКЖЕ**

- Роналдо – первый игрок в истории чемпионата Испании, сделавший 7 хет-триков в течение одного сезона (2011/12).
- Первый игрок «Реала», забивший в чемпионате Испании (2010/11) 14 голов за пять матчей.
- Забил 100 голов в чемпионате Испании за наименьшее количество матчей (92 игры).
- Первый игрок в истории чемпионата Испании, забивший голы всем командам, принимавшим в нем участие в течение одного сезона (2011/12).
- Первый игрок в истории чемпионата Испании, забивший 40 и более голов в двух сезонах (2010/11 и 2011/12) подряд.
- Единственный игрок в истории Лиги чемпионов, забивший 15 голов за календарный год (2013).

# Зимний выпуск




В продаже с 16 декабря

реклама

12+

# Профи против?

**ЗВЕЗДА В ОТПУСКЕ.** Рисуя портрет идеального профессионала, «ССФ» понимает: ни один футболист так проводить отпуск не будет. Все мы люди…

идея **Роман Вагин,** рисунки **Роман Фофанов**



Только у нас! Футбольный детектив

«ССФ» начинает публикацию футбольного детектива «Вопль Валгаллы», написанного известными авторами остросюжетных романов Анной и Сергеем Литвиновыми специально для нашего еженедельника.

текст **Анна и Сергей Литвиновы**

# Вопль Валгаллы

**Все события вымышлены. Любые совпадения с действительностью целиком случайны и лежат на совести читателя.**

*Ближайшее будущее. Весна-2014*

## НАПАДЕНИЕ НА ЦЕНТР

Душа Игоря Сырцова пела.

Вы скажете, что она поёт у каждого девятнадцатилетнего, а я вам отвечу: не с такой силой! Начнём с того, что он ехал не в метро или, полжим, троллейбусе, а в собственной машине. Во-вторых, авто это было не какое попадя, а «Порше Кайенн». В-третьих, Сырцов мог себе позволить (и с удовольствием позволял) не только «Порше», но и многие другие дорогие вещи, потому как его ежегодная зарплата уже составляла два миллиона, да не в рублях, а в евро. И, наконец, только что было принято решение, что он едет на чемпионат в Бразилию. Причём в основном составе, центром нападения. И это притом, что ещё пару лет назад Сырцов ютился с мамкой и двумя взрослыми, замужними сёстрами в убогой двухкомнатной хрущобе в поселке Благодатный, за двести километров от областного центра!

А теперь прекрасная машина под пение хай-энд колонок влекла Игоря вдоль по набережной Москвы-реки в пятизвёздную гостиницу, где клуб снимал ему президентский сьют.

Вдруг благоприятное продвижение Сырцова по ночной Москве прервали внешние обстоятельства – в виде «мерса-гелендвагена», который вдруг обошёл слева его авто и резко тормознул перед самым капотом «порше». Футболист нажал на тормоз, выругался, мигнул дальним светом и, в одно и то же время, гуднул. Реакция у него была отменной. В ответ «мерс» и все резко остановился, а со стороны водителя в окно высунулась рука, воздетая в неприличном жесте.

Уж такого центрфорвард стерпеть не мог. За кого его принимают? За столичного мажора, папиного сыночка? Да он в своём Благодатном один с тремя-четырьмя взрослыми мужиками справлялся за счёт ловкости и силы!

Сырцов выпрыгнул из своего джипа и решительно отправился к «гелендвагену» с криком: «Ты чё, оборзел там, или чё?» Однако из «мерса», в свою очередь, один за другим вылезло аж четверо рыл. Огромные, здоровые, бритые. И тут Игорь понял, что дело плохо, потому что двое из амбалов оказались вооружены битами. Ещё один держал кусок арматуры. Четвёртый – цепь.

Сырцов ни в футболе, ни в жизни не любил переть на рожон. Поэтому он понял, что надо спасаться бегством, и немедленно. Стартовая скорость у него была наивысшей и в клубе, и в сборной. И он развернулся и бросился назад, к своей машине, которая в этот момент представилась ему местом обетованным. И он бы ушёл от бандюганов – когда б один из налётчиков не запустил под его ноги цепь. Игорь споткнулся, упал. Развернулся, чтобы встать – но было уже поздно. Четверо бритых сомкнулись вокруг него. Тяжёлая бита обрушилась ему на голову. Он закрылся руками, закричал (оставалась последняя надежда): «Мужики! Я футболист! Центрфорвард сборной! Сырцов я!»

Ему показалось, что кто-то буркнул в ответ: «Да знаем мы!» – а дальше на него посыпались удары: бита, цепь, арматура... Потом в царстве боли вдруг на минуту возник островок облегчения, затем – новый, самый сильный удар. И слова: «Не надо было тебе никуда лезть!» А потом сознание померкло.

## ОНА ФУТБОЛ НЕ ЛЮБИЛА

Варя Кононова футбол не любила.

Не понимала, что мужики в нём находят. Скука разливанная. Двадцать два бугая бегают по полю полтора часа – и забивают в итоге один гол. Ну, два максимум. А ещё эти фанаты! Орут, из штанов выпрыгивают, матерятся. Да и нормальные люди во время матчей выглядят, будто психозом заболели.

Однако бывают же такие кривые усмешечки судьбы! Жизнь Варю Кононову постоянно с футболом сводила. Началось всё с того, что она, будучи ещё стажёром, расследовала убийство на базе сборной страны*. За одну ночь они тогда с опером Жорой Малютиным убийцу вычислили. Впоследствии злодея осудили. Правда, дали ему, за преступление в состоянии аффекта, всего восемь лет, а через четыре года выпустили условно-досрочно.


Рис. Р. Фофанов

За другими участниками того дела Варя тоже невольно следила. Всегда радовалась, когда слышала по радио или по ТВ фамилию лично знакомого ей игрока. Молодые голеадоры сделали карьеру, многие до сих пор играли в сборной страны. Старики сошли, и лучше всех устроился Карпов. Нашёл своё место, после того как бутсы на гвоздь повесил, и был всё время на виду.

Как ни странно, он Варю в покое не оставлял. Приглашал на разные торжественные мероприятия – например, когда команда «Гладиатор» (ею теперь Карпов руководил) выиграла чемпионат страны. Или на знаковые матчи билеты слал. Разумеется, в ложу ВИП. Например, когда «Гладиатор» с питерским «Всполохом» играл. Или сборная – с англичанами или немцами. Внимание футбольного босса Варе казалось странным. Может, он к ней клеится? Но у него самого жена, двое детишек. Впрочем, когда это мужикам мешало! Но никаких поползновений со стороны бывшего бомбардира не следовало. Да и присылал он ей всегда по ДВА билета. Варя на трибуну то своего начальника, полковника Петренко, приглашала, то опера Малютина, с которым они тогдашнее футбольное дело размотали. А её подопечный и возлюбленный экстрасенс Алексей Данилов на массовые мероприятия ходить не мог. Он ей объяснил: слишком сильное поле образуется на стадионе от огромного количества людей, обуреваемых одной страстью, – от этого у него голова разрывалась.

Варя и собственный билет кому-нибудь отдавала б, однако неудобно было: заметит Карпов, что она его игнорируют, вовсе приглашать перестанет. А зачем терять мужчину-друга, да ещё состоявшегося, с деньгами? Вот ей и приходилось время от времени выбираться на стадион. Скучала, прятала зевки, попивала сухое винцо, принимала ухаживания мужчин (которых всегда на ВИП трибуне избыток). Иногда и на поле посматривала: то за каким-нибудь красавцем-футболистом, то за тем, как на своих лавочках тренера нервничают. А иногда, очень нечасто, когда играла сборная, зрелище её всё же захватывало и она вопила вместе с многотысячным стадионом: «Давай! Бей! Мочи! Навешивай!»

Однажды Варя всё же потребовала у Карпова: зачем ты меня всё приглашаешь и приглашаешь? (Они ещё со времён убийства на базе стали на «ты».) Тот ответил: «Очень на меня тогда произвело впечатление, когда ты за мои им «порше» на милицейской «шестёрке» помчалась. И ведь догнала». Варя возразила: «Не могу поверить, что мужикам нравится, когда их обыгрывают». – «А ты не меня, Варечка, ты тогда убийцу обыграла. Впечатлила. Мужики, чтоб ты знала, тоже сильных женщин любят».

И вот однажды Карпов ей позвонил совершенно в неурочное время, в два ночи:

– Варя, есть срочное дело. Ты можешь приехать прямо сейчас?

– А что случилось?

– Нашего футболиста, Игоря Сырцова, сильнейшим образом избили. Он сейчас в коме.

– Но я-то тут при чём? Звони в полицию!

– Полиция уже на месте. Но всё равно мне нужна именно ты.

Варя работала не в полиции. Большинству знакомых она говорила, что у неё своя фирма по производству программного обеспечения. Очень немногие, в том числе Карпов, думали, что она служит в ФСБ. И только совсем уж единицы на белом свете, начальники и коллеги, ведали, что Кононова трудится в специальной комиссии, засекреченной настолько, что гостайной является сам факт её существования...

**(Продолжение следует.)**

* Подробнее об этом деле читайте в повести Анны и Сергея Литвиновых «Трансфер на небо» и (в сокращении) на сайте kp.ru под названием «Смерть за кромкой поля».

# АНГЛИЯ

15-й тур. 9 декабря ■

### Суонси Сити – Халл Сити – 1:1 (0:1)

**Голы:** Грэм, 9 (0:1), Чико, 60 (1:1).
**Суонси Сити (Суонси):** Треммель, Тьендалли, Уильямс, Дэвис, Чико, Дайер, Шелви, Де Гузман (Посуэло, 56), Эрнандес (Раутледж, 67), Каньяс, Мичу.
**Халл Сити (Кингстон-апон-Халл):** Макгрегор, Брюс, Фигероа, Честер, Дэвис, Ливермор, Эль-Мохамади, Мейлер, Хаддлстоун, Грэм (Корен, 64), Сагбо.

16-й тур. 14–15 декабря ■

### Манчестер Сити – Арсенал – 6:3 (2:1)

**Голы:** Агуэро, 14 (1:0), Уолкотт, 31 (1:1), Негредо, 39 (2:1), Фернандиньо, 50 (3:1), Уолкотт, 63 (3:2), Сильва, 66 (4:2), Фернандиньо, 88 (5:2), Мертезакер, 90 (5:3), Туре Яя, 90 (6:3, пенальти).
**Манчестер Сити (Манчестер):** Пантилимон, Сабалета, Компани, Клиши, Демикелис, Туре Яя, Насри (Хави Гарсия, 90), Сильва (Милнер, 72), Фернандиньо, Агуэро (Хесус Навас, 50), Негредо.
**Арсенал (Лондон):** Щенсны, Косьелни (Вермален, 42), Санья, Монреаль, Мертезакер, Фламини (Гнабри, 72), Уилшир, Озил, Рэмси, Уолкотт, Жиру (Бендтнер, 76).

### Кардифф Сити – Вест Бромвич Альбион – 1:0 (0:0)

**Гол:** Уиттингем, 65 (1:0).
**Кардифф Сити (Кардифф):** Маршалл, Теофил-Катерин, Колкер, Тернер, Тэйлор, Нун, Медель (Гуннарссон, 87), Уиттингем, Матч, Одемвингие (Ким По Кенг, 90), Кэмпбелл (Мэйнард, 82).
**Вест Бромвич Альбион (Вест Бромвич):** Майхилл, Ольссон, Джонс, Риджуэлл, Маколи, Амальфитано (Берахино, 73), Сессеньон, Брант, Мулумбу, Якоб (Синклейр, 74), Лонг (Выдра, 88).

### Челси – Кристал Пэлас – 2:1 (2:1)

**Голы:** Торрес, 17 (1:0), Шамах, 30 (1:1), Рамирес, 35 (2:1).
**Челси (Лондон):** Чех, Давид Луиз, Иванович, Аспиликуэта, Терри, Виллиан (Шюррле, 82), Эссьен, Рамирес, Азар, Торрес (Ба, 85), Мата (Оскар, 62).
**Кристал Пэлас (Лондон):** Сперони, Делони, Мариаппа, Габбидон, Уорд, Панчеон, Джединак, Дикгакой (О'Киф, 26), Бэннан (Боласи, 51), Джером, Шамах (Гэйл, 88).

### Эвертон – Фулхэм – 4:1 (1:0)

**Голы:** Осман, 18 (1:0), Бербатов, 67 (1:1, пенальти), Коулмэн, 73 (2:1), Барри, 84 (3:1), Миральяс, 90 (4:1).
**Эвертон (Ливерпуль):** Хоуард, Коулмэн, Джагелка, Дистен, Баркли, Деулофеу (Мираль яс, 63), Овьедо, Осман, Пинар (Стоунс, 87), Барри, Лукаку.
**Фулхэм (Лондон):** Стекеленбург, Рийсе, Ритер, Хьюз, Сендерос, Сидуэлл, Качаниклич (Касами, 69), Паркер, Карагунис (Бент, 77), Дежага (Дафф, 84), Бербатов.

### Ньюкасл Юнайтед – Саутгемптон – 1:1 (1:0)

**Голы:** Гуффран, 27 (1:0), Родригес, 65 (1:1).
**Ньюкасл Юнайтед (Ньюкасл):** Крул, Дебюши, Сантон (Айдара, 78), Уильямсон, Колоччини, Анита, Тиоте, Сиссоко, Гуффран (Бен-Арфа, 73), Ш.Амеоби (Сиссе, 60), Реми.
**Саутгемптон (Саутгемптон):** Гассанига Пауло, Шоу, Ловрен, Хойвельд, Чэмберс, Уорд-Праус (Шнедерлен, 46), Корк, С.Дэвис, Освальдо (Лаллана, 46), Ламберт, Родригес (Гэллэхер, 90).

### Вест Хэм Юнайтед – Сандерленд – 0:0

**Вест Хэм Юнайтед (Лондон):** Яскилайнен, Томкинс, Демель (О'Брайен, 57), Коллинз, Маккартни, Диаме, Джарвис (Коллисон, 56), Д.Коул (К.Коул, 75), Моррисон, Ноубл, Маига.
**Сандерленд (Сандерленд):** Манноне, Челустка, О'Ши, Браун, Бардсли (Доссена, 82), Джаккерини, Каттермол, Ки Сун Юн, Ларссон, Алтидор (Флетчер, 73), Борини (Джонсон, 72).

### Халл Сити – Сток Сити – 0:0

**Халл Сити (Кингстон-апон-Халл):** Макгрегор, Брюс (Брэди, 67), Фигероа, Честер, Дэвис, Ливермор, Эль-Мохамади, Мейлер (Росеньор, 78), Хаддлстоун, Грэм (Бойд, 82), Сагбо.
**Сток Сити (Сток-он-Трент):** Бегович, Шоукросс, Кэмерон, Уилсон, Муньеса (Питерс, 66), Н'Зонзи, Уилан (Паласиос, 78), Айленд, Ассаиди, Крауч, Арнаутович (Адам, 90).

### Норвич Сити – Суонси Сити – 1:1 (1:1)

**Голы:** Дайер, 12 (0:1), Хупер, 45 (1:1).
**Норвич Сити (Норвич):** Радди, Бассонг, Ольссон, Тернер, Уиттакер, Рэдмонд (Мерфи, 83), Фер, Хоусон, Джонсон, Эльмандер (Беккио, 76), Хупер.
**Суонси Сити (Суонси):** Ворм, Ранхель, Дэвис, Амат, Уильямс, Дайер (Посуэло, 44), Де Гузман, Шелви, Каньяс, Эрнандес (Лама, 83), Мичу (Бони, 75).

### Астон Вилла – Манчестер Юнайтед – 0:3 (0:2)

**Голы:** Уэлбек, 15 (0:1), Уэлбек, 18 (0:2), Клеверли, 52 (0:3).
**Астон Вилла (Бирмингем):** Гузан, Луна, Лоутон, Бэйкер, Кларк, Силла (Вайманн, 62), Уэствуд, Олбрайтон, Эль-Ахмади (Бакуна, 86), Бентеке (Козак, 79), Агбонлахор.
**Манчестер Юнайтед (Манчестер):** Де Хеа, Джонс, Эванс, Рафаэль, Эвра, Янузай (Янг, 69), Валенсия, Клеверли, Гиггз (Флетчер, 70), Руни (Заа, 84), Уэлбек.

### Тоттенхэм Хотспур – Ливерпуль – 0:5 (0:2)

**Голы:** Суарес, 18 (0:1), Хендерсон, 40 (0:2), Флэнаган, 75 (0:3), Суарес, 84 (0:4), Стерлинг, 89 (0:5).
**Тоттенхэм Хотспур (Лондон):** Ллорис, Уокер, Доусон, Нотон (Фрайерс, 46), Сандро (Холтби, 30), Капу, Леннон, Паулинью, Шадли, Дембеле (Таунсенд, 61), Сольдадо.
**Ливерпуль (Ливерпуль):** Миньоле, Шкртел, Флэнаган, Сахо, Джонсон, Коутинью (Мозес, 90), Хендерсон, Лукас (Луис Альберто, 79), Стерлинг, Аллен, Суарес.
**Удаление:** Паулинью (63, Тоттенхэм).

| | | И | В | Н | П | М | О |
|---|---|---|---|---|---|---|---|
| 1 | Арсенал | 16 | 11 | 2 | 3 | 33–17 | 35 |
| 2 | Ливерпуль | 16 | 10 | 3 | 3 | 39–18 | 33 |
| 3 | Челси | 16 | 10 | 3 | 3 | 32–18 | 33 |
| 4 | Ман Сити | 16 | 10 | 2 | 4 | 47–18 | 32 |
| 5 | Эвертон | 16 | 8 | 7 | 1 | 27–15 | 31 |
| 6 | Ньюкасл | 16 | 8 | 3 | 5 | 21–22 | 27 |
| 7 | Тоттенхэм | 16 | 8 | 3 | 5 | 15–21 | 27 |
| 8 | МЮ | 16 | 7 | 4 | 5 | 25–19 | 25 |
| 9 | Саутгемптон | 16 | 6 | 6 | 4 | 20–15 | 24 |
| 10 | Суонси | 16 | 5 | 5 | 6 | 22–21 | 20 |
| 11 | Астон Вилла | 16 | 5 | 4 | 7 | 16–21 | 19 |
| 12 | Халл | 16 | 5 | 4 | 7 | 13–19 | 19 |
| 13 | Сток Сити | 16 | 4 | 6 | 6 | 15–20 | 18 |
| 14 | Норвич | 16 | 5 | 3 | 8 | 15–29 | 18 |
| 15 | Кардифф Сити | 16 | 4 | 5 | 7 | 12–22 | 17 |
| 16 | Вест Бромвич | 16 | 3 | 6 | 7 | 17–22 | 15 |
| 17 | Вест Хэм | 16 | 3 | 5 | 8 | 13–19 | 14 |
| 18 | Кристал Пэлас | 16 | 4 | 1 | 11 | 11–24 | 13 |
| 19 | Фулхэм | 16 | 4 | 1 | 11 | 15–30 | 13 |
| 20 | Сандерленд | 16 | 2 | 3 | 11 | 12–30 | 9 |

**Бомбардиры: 17** – Суарес (Ливерпуль), **13** – Агуэро (Ман Сити), **9** – Старридж (Ливерпуль), **8** – Лукаку (Эвертон), Реми (Ньюкасл), Рэмси (Арсенал), Руни (МЮ), Туре Яя (Ман Сити).

# ГЕРМАНИЯ

16-й тур. 13–15 декабря ■

### Герта – Вердер – 3:2 (2:2)

**Голы:** Петерсен, 15 (0:1), Рамос, 17 (1:1, пенальти), Рамос, 26 (2:1), Хунт, 32 (2:2), Ронни, 48 (3:2).
**Герта (Берлин):** Крафт, Шульц, Брукс (Нимайер, 38), Пекарик, Шельбред (Кобиашвили, 81), Люстенбергер, Хосогай, Джигерджи, Ронни, Ндженг, Рамос (Вагнер, 75).
**Вердер (Бремен):** Вольф, Гарсия, Кальдирола, Лукимия, Гебреселассие, Баргфреде, Элиа, Хунт, Макиади (Экиджи, 71), Петерсен, Ди Санто.

### Бавария – Гамбург – 3:1 (1:0)

**Голы:** Манджукич, 42 (1:0), Гетце, 52 (2:0), Ласогга, 87 (2:1), Шакири, 90 (3:1).
**Бавария (Мюнхен):** Нойер, Данте, Контенто, Лам, Рафинья, ван Бюйтен, Гетце (Рибери, 64), Тьяго, Кроос (Хойбьерг, 82), Манджукич, Мюллер (Шакири, 79).
**Гамбург (Гамбург):** Дробны, Янсен, Джуру, Тах, Чалханоглу (Ирачек, 76), Арслан, Ринкон, Ван дер Варт, Бадель, Ласогга, Зуа (Жи-Гин, 86).

### Майнц – Боруссия М – 0:0

**Майнц (Майнц):** Кариус, Новески, Белль, Поспех, Пак, Гейс, Мюллер, Сото (Заллер, 46), Малли (Диас, 83), Окадзаки, Чупо-Мотинг (Паркер, 75).
**Боруссия (Менхенгладбах):** Тер-Штеген, Штранцль, Вендт, Крамер, Джака, Корб, Янтчке, Раффаэл (Де Йонг, 88), Аранго (Хргота, 88), Крузе, Херрманн (Нордтвейт, 89).

### Ганновер – Нюрнберг – 3:3 (0:3)

**Голы:** Глоушек, 30 (0:1), Дрмич, 38 (0:2), Нильссон, 41 (0:3), Биттенкур, 60 (1:3), Диуф, 87 (2:3), Диуф, 90 (3:3).
**Ганновер (Ганновер):** Цилер, Марсело, Сане, Сакаи, Хусти, Приб (Пандер, 81), Андреасен, Штиндль, Шмидебах (Биттенкур, 46), Диуф, Собех (Сулеймани, 74).
**Нюрнберг (Нюрнберг):** Шефер, Нильссон, Погатец, Платтенхардт, Киетаке, Чендлер, Глоушек, Хасебе, Франц (Мак, 88), Гинчек (Пекхарт, 76), Дрмич (Фойльнер, 72).

### Хоффенхайм – Боруссия Д – 2:2 (2:1)

**Голы:** Шипплок, 18 (1:0), Фолланд, 37 (2:0), Обамейанг, 44 (2:1), Пищек, 67 (2:2).
**Хоффенхайм (Зинсхайм):** Граль, Тольян, Вестергорд, Зюле, Бек, Фолланд, Роберто Фирмино, Руди (Стробл, 90), Поланский, Шипплок (Салихович, 69), Хердлинг (Джонсон, 72).
**Боруссия (Дортмунд):** Лангерак, Дурм, Зарр, Пищек, Фридрих, Шахин, Ройс (Шибер, 87), Блащиковски (Мхитарян, 66), Кель, Левандовски, Обамейанг (Хофманн, 66).

### Аугсбург – Айнтрахт Б – 4:1 (3:0)

**Голы:** Верхаг, 23 (1:0, пенальти), Хан, 30 (2:0), Хан, 33 (3:0), Эрль, 48 (3:1), Алтынтоп, 75 (4:1).
**Аугсбург (Аугсбург):** Хитц, Остржолек, Верхаг, Хан, Вернер (де Йонг, 66), Каллсен-Бракер, Клаван, Байер, Фогт, Алтынтоп (Хонг, 86), Бобадилья (Милик, 70).
**Айнтрахт (Брауншвейг):** Давари, Тойеркауф, Бичакчич, Коррея, Боланд (Кумбела, 46), Элаббеллауи, Вранчич, Кратц (Корте, 64), Адеми, Беллараби (Круппке, 20), Эрль.

### Вольфсбург – Штутгарт – 3:1 (1:0)

**Голы:** Родригес, 38 (1:0), Диего, 54 (2:0), Вернер, 57 (2:1), Перишич, 78 (3:1).
**Вольфсбург (Вольфсбург):** Бенальо, Кнохе, Родригес, Окс, Налдо, Арнольд (Ку Ча Чоль, 81), Медоевич, Луиз Густаво, Калигиури, Диего (Перишич, 71), Олич (Дост, 79).
**Штутгарт (Штутгарт):** Ульрих, Нидермайер, Рудигер, Сакаи, Рауш, Лайтнер, Гентнер, Траоре (Сарарер, 70 (Максим, 90)), Вернер, Харник, Ибишевич (Абделлауе, 82).

### Шальке – Фрайбург – 2:0 (1:0)

**Голы:** Хефлер, 44 (1:0, автогол), Фарфан, 67 (2:0, пенальти).
**Шальке (Гельзенкирхен):** Ферманн, Колашинац, Фухс (Джонс, 58), Сантана, Хогланд, Мейер (Горецка, 82), Матип, Боатенг, Нойштедтер, Салаи, Фарфан (Пападопулос, 88).
**Фрайбург (Фрайбург):** Бауманн, Гюнтер, Хен, Крмаш, Зорг, Гинтер, Хефлер (Альбутат, 62), Геде, Фернандеш (Клаус, 62), Дарида, Мехмеди (Ханке, 72).

### Байер – Айнтрахт Ф – 0:1 (0:0)

**Гол:** Русс, 61 (0:1).
**Нереализованный пенальти:** Хоселу (90, Айнтрахт Ф).
**Байер (Леверкузен):** Лено, Топрак, Донати (Эцтунали, 84), Вольшайд, Кастро, Бендер (Хегелер, 68), Рольфес, Кан, Крус (Дердийок, 68), Сон Хёнг Мин, Кисслинг.
**Айнтрахт (Франкфурт):** Трапп, Андерсон, Самбрано, Юнг, Джакпа, Русс (Барнетта, 76), Швеглер, Шрек (Бакалорц, 87), Флюм, Розенталь, Хоселу.

| | | И | В | Н | П | М | О |
|---|---|---|---|---|---|---|---|
| 1 | Бавария | 16 | 14 | 2 | 0 | 42–8 | 44 |
| 2 | Байер | 16 | 12 | 1 | 3 | 32–15 | 37 |
| 3 | Боруссия Д | 16 | 10 | 2 | 4 | 37–18 | 32 |
| 4 | Боруссия М | 16 | 10 | 2 | 4 | 33–17 | 32 |
| 5 | Вольфсбург | 16 | 9 | 2 | 5 | 26–17 | 29 |
| 6 | Шальке | 16 | 8 | 3 | 5 | 32–28 | 27 |
| 7 | Герта | 16 | 7 | 4 | 5 | 25–19 | 25 |
| 8 | Аугсбург | 16 | 7 | 2 | 7 | 20–24 | 23 |
| 9 | Майнц | 16 | 6 | 3 | 7 | 22–29 | 21 |
| 10 | Штутгарт | 16 | 5 | 4 | 7 | 29–31 | 19 |
| 11 | Хоффенхайм | 16 | 4 | 6 | 6 | 36–37 | 18 |
| 12 | Ганновер | 16 | 5 | 3 | 8 | 22–29 | 18 |
| 13 | Гамбург | 16 | 4 | 4 | 8 | 31–35 | 16 |
| 14 | Вердер | 16 | 4 | 4 | 8 | 21–37 | 16 |
| 15 | Айнтрахт Ф | 16 | 3 | 5 | 8 | 19–28 | 14 |
| 16 | Фрайбург | 16 | 2 | 5 | 9 | 14–30 | 11 |
| 17 | Нюрнберг | 16 | 0 | 10 | 6 | 17–33 | 10 |
| 18 | Айнтрахт Б | 16 | 2 | 2 | 12 | 9–32 | 8 |

**Бомбардиры: 11** – Левандовски (Боруссия Д), **10** – Манджукич (Бавария), Рамос (Герта), **9** – Ласогга (Гамбург), Обамейанг (Боруссия Д), Кисслинг (Байер), Ибишевич (Штутгарт).

# ИСПАНИЯ

16-й тур. 14–15 декабря ■

### Леванте – Эльче – 2:1 (1:1)

**Голы:** Сэпунару, 26 (0:1), Барраль, 41 (1:1), Барраль, 80 (2:1).
**Леванте (Валенсия):** Навас, Симау, Карабелас, Педро Лопес, Винтра, Хуанфран, Сержиу Пинту (Рубен Гарсия, 46), Риос, Диоп, Диавара (Барраль, 38), Эль-Жар (Ксуметра, 80).
**Эльче (Эльче):** Тоньо, Альбакар, Ботия, Пелегрин, Сэпунару (Мантекон, 75), Санчес, Рубен Перес, Фидель (Ньигес, 64), Коро, Боакье (Эррера, 78), Карлес.

### Осасуна – Реал – 2:2 (2:1)

**Голы:** Риера, 16 (1:0), Риера, 39 (2:0), Иско, 45 (2:1), Пепе, 80 (2:2).
**Осасуна (Памплона):** Фернандес, Аррибас, Бертран, Лотье, Дамья, Торрес (Ойер, 76), Арментерос (Лоэ, 81), Сильва, Сехудо, Лоло, Риера (Омву, 86).
**Реал (Мадрид):** Лопес, Пепе, Карвахал, Марсело, Серхио Рамос, Модрич (Начо, 65), Бэйл (Ди Мария, 55), Хаби Алонсо, Иско (Родригес Хесе, 84), Криштиану Роналдо, Бензема.
**Удаления:** Серхио Рамос (44, Реал), Сильва (79, Осасуна).

### Райо Вальекано – Гранада – 0:2 (0:1)

**Голы:** Рико Фран, 35 (0:1), Рики, 89 (0:2).
**Райо Вальекано (Мадрид):** Рубен, Галеано (Мохика, 46), Начо, Гальвес, Тито, Трасхоррас, Баена (Фальке, 81), Виера (Кастильо, 76), Ларривей, Бангура, Буэно.
**Гранада (Гранада):** Роберто, Майнс, Фулкье, Ангуло, Мурильо, Рико Фран, Йебда (Ресио, 58), Браими, Итурра, Пити (Перейра, 83), Эль-Араби (Рики, 71).
**Удаление:** Начо (43, Райо Вальекано).

### Барселона – Вильярреал – 2:1 (1:0)

**Голы:** Неймар, 30 (1:0, пенальти), Мусаккио, 48 (1:1), Неймар, 68 (2:1).
**Барселона (Барселона):** Пинто, Бартра, Монтойя, Альба, Пике, Бускетс, Иньеста, Фабрегас (Серхи, 87), Сонг (Хави, 62), Неймар, Санчес (Педро, 84).
**Вильярреал (Вильярреал):** Асенхо, Мусаккио, Дорадо, Гаспар, Коста, Гомес Эдуардо (Уче, 64), Ману, Перес (Йокич, 69), Пина, Дос Сантос, Акиньо (Перейра, 74).

### Малага – Хетафе – 1:0 (0:0)

**Гол:** Санта Крус, 75 (1:0).
**Малага (Малага):** Кабальеро, Антунеш, Серхио Санчес, Велигтон, Хесус Гамес, Элизеу (Дуда, 68), Камачо, Тиссоне, Моралес (Санта Крус, 74), Хуанми (Дардер, 87), Портильо.
**Хетафе (Хетафе):** Мойя, Алексис, Рафа, Арройо (Лафита, 85), Лаго, Москера, Педро Леон, Сарабия (Гавилан, 70), Ласен (Колунга, 76), Марика, Кастро.

### Альмерия – Эспаньол – 0:0

**Нереализованный пенальти:** Верса (23, Альмерия).
**Альмерия (Альмерия):** Эстебан, Нелсон, Пельерано, Трухильо, Верса, Азиз, Сориано (Тебар, 84), Видаль, Диас, Сусо (Барбоза, 64), Дубарбьер (Гарсия Рауль, 78).
**Эспаньол (Барселона):** Касилья, Родригес, Фуэнтес, Колотто, Морено, Санчес, Давид Торже (Ланса роте, 57), Кордоба (Тьеви, 76), Стуани, Гарсия (Алекс Фернандес, 84).

### Реал Сосьедад – Бетис – 5:1 (1:1)

**Голы:** Агиррече, 6 (1:0), Молина, 19 (1:1), Ансотеги, 55 (2:1), Грьезманн, 62 (3:1), Агиррече, 68 (4:1), Прието, 85 (5:1).
**Реал Сосьедад (Сан-Себастьян):** Браво, Хосе Анхель, Мартинес Карлос, Ансотеги, Мартинес Иньиго, Пардо (Элустондо, 75), Бергара, Прието, Вела, Агиррече (Сеферович, 72), Грьезманн (Кастро, 79).
**Бетис (Севилья):** Андерсен, Амая, Чика, Паулау, Начо, Вадильо (Севилья, 72), Верду (Матилья, 73), Ноно (Хуанфран, 60), Рейес, Молина, Кастро.

### Севилья – Атлетик – 1:1 (1:1)

**Голы:** Морено, 4 (1:0), Сусаета, 6 (1:1).
**Нереализованный пенальти:** Сусаета (45, Атлетик).
**Севилья (Севилья):** Бету, Каррису, Диогу, Морено, Кала (Иборра, 60), Наварро, Фасио, Витоло, Мбиа, Рейес (Перотти, 66), Бакка (Гамейро, 78).
**Атлетик (Бильбао):** Ираисос, Баленсиага, Лапорт, де Маркос, Гурпеги, Итуррасле, Рико (Сан Хосе, 90), Эррера, Токеро (Адурис, 61), Сусаета (Гомес, 82), Муниаин.

Матчи «Атлетико» – «Валенсия» и «Вальядолид» – «Сельта» завершились после подписания номера.

| | | И | В | Н | П | М | О |
|---|---|---|---|---|---|---|---|
| 1 | Барселона | 16 | 14 | 1 | 1 | 44–10 | 43 |
| 2 | Атлетико | 15 | 13 | 1 | 1 | 40–9 | 40 |
| 3 | Реал | 16 | 12 | 2 | 2 | 46–19 | 38 |
| 4 | Атлетик | 16 | 9 | 3 | 4 | 24–20 | 30 |
| 5 | Вильярреал | 16 | 8 | 4 | 4 | 26–16 | 28 |
| 6 | Реал Сосьедад | 16 | 7 | 5 | 4 | 30–22 | 26 |
| 7 | Севилья | 16 | 6 | 5 | 5 | 30–28 | 23 |
| 8 | Хетафе | 16 | 7 | 2 | 7 | 18–22 | 23 |
| 9 | Валенсия | 15 | 6 | 2 | 7 | 21–23 | 20 |
| 10 | Гранада | 16 | 6 | 2 | 8 | 14–19 | 20 |
| 11 | Леванте | 16 | 5 | 5 | 6 | 15–22 | 20 |
| 12 | Эспаньол | 16 | 5 | 4 | 7 | 18–21 | 19 |
| 13 | Малага | 16 | 4 | 5 | 7 | 18–22 | 17 |
| 14 | Эльче | 16 | 4 | 5 | 7 | 16–22 | 17 |
| 15 | Сельта | 15 | 4 | 3 | 8 | 20–23 | 15 |
| 16 | Осасуна | 16 | 4 | 2 | 10 | 13–27 | 14 |
| 17 | Альмерия | 16 | 3 | 4 | 9 | 16–32 | 13 |
| 18 | Райо Вальекано | 16 | 4 | 1 | 11 | 15–38 | 13 |
| 19 | Вальядолид | 15 | 2 | 6 | 7 | 16–25 | 12 |
| 20 | Бетис | 16 | 2 | 4 | 10 | 15–35 | 10 |

**Бомбардиры: 17** – Криштиану Роналдо (Реал), **15** – Диего Коста (Атлетико), **10** – Грьезманн (Реал Сосьедад), **8** – Бензема (Реал), Санчес (Барселона), Вилья (Атлетико), Жонас (Валенсия), Месси (Барселона).

# ИТАЛИЯ

15-й тур. 8 декабря ■

### Интер – Парма – 3:3 (1:2)

**Голы:** Сансоне, 11 (0:1), Паласио, 44 (1:1), Пароло, 45 (1:2), Паласио, 54 (2:2), Гуарин, 56 (3:2), Сансоне, 59 (3:3).
**Интер (Милан):** Ханданович, Раноккья, Жуан Жезуш, Дзанетти (Нагатомо, 70), Жонатан (Бельфодиль, 77), Кампаньяро, Камбьяссо, Гуарин (Таидер, 88), Ковачич, Альварес, Паласио.
**Парма (Парма):** Миранте, Кассани, Палетта, Лукарелли, Гаргано (Аккуа, 18), Гобби, Маркьонни, Пароло, Сансоне (Рози, 87), Бьябьяни, Кассано (Амаури, 83).

16-й тур. 14–15 декабря ■

### Катания – Верона – 0:0

**Катания (Катания):** Фризон, Спол ли, Перуцци (Монсон, 90), Легротталье, Альварес, Кастро, Лето (Бергессио, 75), Барриентос (Кеко, 83), Иско, Гуаренте, Плашил.
**Верона (Верона):** Рафаэл, Ромуло, Майетта, Морас (Рафаэл Маркес, 78), Каччаторе, Агостини, Халлфредссон, Донати (Планер, 84), Хуанито (Донадель, 68), Тони, Итурбе.

### Парма – Кальяри – 0:0

**Парма (Парма):** Миранте, Кассани, Лукарелли, Палетта (Мендеш, 29), Аккуа, Гобби, Маркьонни (Амаури, 83), Сансоне, Вальдес (Мунари, 72), Бьябьяни, Кассано.
**Кальяри (Кальяри):** Аврамов, Пизано, Россеттини, Астори, Авелар (Перико, 65), Эриксон (Коссу, 57), Экдаль, Наингголан, Дессена, Сау, Нене.

### Фиорентина – Болонья – 3:0 (2:0)

**Голы:** Иличич, 13 (1:0), Валеро, 29 (2:0), Росси, 63 (3:0).
**Фиорентина (Флоренция):** Нето, Родригес, Савич, Томович (Комплер, 82), Куадрадо, Иличич (Хоакин, 61), Валеро, Аквилани, Варгас, Фернандес, Росси (Ребич, 76).

**Болонья (Болонья):** Курчи, Антонссон, Гарич (Бьянки, 46), Морлео, Натали, Лаксальт (Мантовани, 46), Крхин (Делла Рокка, 74), Коне, Пациенца, Кристальдо, Дьяманти.

### Дженоа – Аталанта – 1:1 (0:0)

**Голы:** Бертолаччи, 72 (1:0), Де Лука, 90 (1:1).
**Дженоа (Генуя):** Перин, Антонини, Гамберини, Маркезе, Фетфацидис (Стураро, 55), Бертолаччи (Де Майо, 87), Антонелли, Бьондини, Матузалем, Конате (Калайо, 59), Джилардино.
**Аталанта (Бергамо):** Консильи, Луккини, Бривио, Скалони, Коне (Бриенца, 75), Кармона, Бонавентура (Марилунго, 85), Чигарини, Мильяччо, Моралес (Де Лука, 71), Денис.

### Кьево – Сампдория – 0:1 (0:1)

**Гол:** Эдер, 16 (0:1).
**Кьево (Верона):** Пуджони, Дайнелли, Фрей, Сардо (Палоски, 84), Сесар, Радованович (Пеллиссье, 66), Эстигаррибия (Лазаревич, 54), Сесту, Хетемай, Ригони, Теро.
**Сампдория (Генуя):** да Коста, Мустафи, Де Сильвестри (Родригес, 86), Гастальделло, Крстичич, Ренан (Сансоне, 69), Сориано, Реджини, Паломбо, Эдер (Бьярнасон, 51), Габбьядини.

### Лацио – Ливорно – 2:0 (2:0)

**Голы:** Клозе, 19 (1:0), Клозе, 26 (2:0).
**Лацио (Рим):** Маркетти, Конко, Раду, Диас (Сиани, 80), Лулич, Эрнанес, Билья, Цана (Бьява, 46), Кандрева, Эдерсон (Переа, 65), Клозе.
**Ливорно (Ливорно):** Барди, Мбаи (Греко, 46), Эмерсон, Чеккерини, Кода (Валентини, 46), Скьяттарелла, Лучи, Дункан, Бьянканти, Силигарди (Эмегара, 64), Паулиньо.

### Удинезе – Торино – 0:2 (0:0)

**Голы:** Фарнеруд, 48 (0:1), Иммобиле, 75 (0:2).
**Удинезе (Удине):** Бркич, Эрто, Ларангейра, Налдо (Лопес, 61), Габриэл Силва, Фернандеш (Майкосуэл, 46), Перейра, Лаццари, Аллан, Баста, Ди Натале.
**Торино (Турин):** Паделли, Максимович, Глик, Моретти, Паскуале, Дармиан, Вивес (Гацци, 74), Бриги (Баша, 70), Фарнеруд, Черчи (Меджорини, 83), Иммобиле.

### Ювентус – Сассуоло – 4:0 (3:0)

**Голы:** Тевес, 15 (1:0), Пелузо, 28 (2:0), Тевес, 45 (3:0), Тевес, 68 (4:0).
**Ювентус (Турин):** Буффон, Пелузо (Де Челье, 56), Барцальи, Бонуччи, Кьеллини, Асамоа, Исла, Видаль (Падоин, 75), Погба, Тевес (Квальярелла, 70), Льоренте.
**Сассуоло (Сассуоло):** Пеголо, Марцорати, Марроне, Лонги, Антей, Бьянко, Маньянелли (Чибса, 71), Гаццола, Куртич (Дзадза, 51), Миссироли, Флоро Флорес (Мазуччи, 75).

Матчи «Наполи» – «Интер» и «Милан» – «Рома» завершились после подписания номера.

| | | И | В | Н | П | М | О |
|---|---|---|---|---|---|---|---|
| 1 | Ювентус | 16 | 14 | 1 | 1 | 35–10 | 43 |
| 2 | Рома | 15 | 11 | 4 | 0 | 29–5 | 37 |
| 3 | Наполи | 15 | 10 | 2 | 3 | 31–17 | 32 |
| 4 | Фиорентина | 16 | 9 | 3 | 4 | 32–20 | 30 |
| 5 | Интер | 15 | 7 | 7 | 1 | 34–17 | 28 |
| 6 | Верона | 16 | 8 | 2 | 6 | 27–25 | 26 |
| 7 | Торино | 16 | 5 | 7 | 4 | 26–23 | 22 |
| 8 | Лацио | 16 | 5 | 5 | 6 | 21–22 | 20 |
| 9 | Дженоа | 16 | 5 | 5 | 6 | 17–19 | 20 |
| 10 | Парма | 16 | 4 | 7 | 5 | 22–24 | 19 |
| 11 | Кальяри | 16 | 4 | 7 | 5 | 17–23 | 19 |
| 12 | Милан | 15 | 4 | 6 | 5 | 23–23 | 18 |
| 13 | Аталанта | 16 | 5 | 3 | 8 | 17–21 | 18 |
| 14 | Сампдория | 16 | 4 | 5 | 7 | 18–24 | 17 |
| 15 | Удинезе | 16 | 5 | 2 | 9 | 15–21 | 17 |
| 16 | Кьево | 16 | 4 | 3 | 9 | 12–19 | 15 |
| 17 | Сассуоло | 16 | 3 | 5 | 8 | 17–35 | 14 |
| 18 | Ливорно | 16 | 3 | 4 | 9 | 15–27 | 13 |
| 19 | Болонья | 16 | 2 | 6 | 8 | 16–31 | 12 |
| 20 | Катания | 16 | 2 | 4 | 10 | 10–28 | 10 |

**Бомбардиры: 13** – Росси (Фиорентина), **10** – Тевес (Ювентус), **9** – Паласио (Интер), **8** – Черчи (Торино).

## ФРАНЦИЯ

17-й тур. 9 декабря ■

### Монако – Аяччо – 1:0 (0:0)

**Гол:** Ривьер, 75 (1:0).
**Монако (Монако):** Субашич, Абидаль, Раджи, Карвалью, Курзава, Родригес, Моутинью, Тулалан, Оббади (Жермен, 72), Марсьяль (Окампос, 60), Ривьер.
**Аяччо (Аяччо):** Очоа, Боннар, Тонуччи (Дьельна, 61), Перосо, Ангбар, Кавалли (Фати, 65), Пьерацци, Мостефа, Лан, Андре, Талло (Дос Сантос, 55).
**Удаление:** Пьерацци (62, Аяччо).

18-й тур. 13–15 декабря ■

### Монпелье – Сент-Этьен – 0:1 (0:0)

**Гол:** Градель, 75 (0:1).
**Монпелье (Монпелье):** Журдрен, Мезаг, Эль-Каутари, Стамбули, Тьене (Монтаньо, 64), Саихи (Мартен, 86), Сансон, Марво, Кабелла, Мунье, Камара (Деса, 86).
**Сент-Этьен (Сент-Этьен):** Рюффье, Гулям, Баял, Клер, Перрен, Табану (Бризон, 85), Корнье (Амума, 63), Лемуан, Коад, Градель (Погба, 80), Брандао.

### Ренн – ПСЖ – 1:3 (0:1)

**Голы:** Тьяго Мотта, 20 (0:1), Ибрагимович, 52 (0:2, пенальти), Алессандрини, 67 (1:2), Кавани, 90 (1:3).
**Ренн (Ренн):** Костий, Унтонджи, Кана-Бийик, Данзе, Эмерсон, Алессандрини, Конрадссен (Ромеро, 81), Питройпа (Юну, 71), Бакайоко, Макун, Оливейра.
**ПСЖ (Париж):** Сиригу, ван дер Вил, Алекс, Динь, Тьяго Силва, Верратти, Матюиди, Тьяго Мотта, Кавани, Ибрагимович, Лавесси (Рабио, 75).

### Эвиан – Реймс – 1:1 (0:0)

**Голы:** Менса, 74 (1:0), Айите, 90 (1:1).
**Эвиан (Тонон-ле-Бен):** Хансен, Джа Джедже, Васс, Менса, Монгонгу, Сабали, Тие-Би, Коне (Бериго, 65), Рубен (Н'Сикулу, 89), Сорлен, Сугу (Камбон, 78).
**Реймс (Реймс):** Агасса, Туран (Айите, 77), Манди, Вебер, Синьорино, Фофана, Фортес, Альбек (Атар, 82), Дево, де Превиль, Шарбоннье (Оньянге, 70).

### Генгам – Монако – 0:2 (0:2)

**Голы:** Марсьяль, 4 (0:1), Курзава, 42 (0:2).
**Генгам (Генгам):** Н'Ди, Сорбон, Леметр (Левек, 21), Мартинс, Бове (Дьялло, 26), Манданн, Кербра, Санкаре, Матис, Жиресс, Дуниама (Алиуи, 78).
**Монако (Монако):** Субашич, Абидаль, Раджи, Карвалью, Курзава, Родригес (Окампос, 70), Моутинью (Кондогбия, 62), Тулалан, Оббади, Марсьяль, Ривьер (Жермен, 85).
**Удаление:** Мартинс (23, Генгам).

### Ницца – Сошо – 1:0 (1:0)

**Гол:** Ботеак, 24 (1:0).
**Ницца (Ницца):** Оспина, Женевуа, Пюэль (Эйссерик, 67), Бодмер, Пейчинович, Колоджичак, Дигар, Брюлс, Ботеак (Брейнс, 82), Менди, Цвитанич.
**Сошо (Монбельяр):** Крос, Пейбернес, Зума, Канте, Корша, Карлао (Прчич, 30), Дубе, Илайма-аритра, Фосюрье (Фро, 46 (Бакамбу, 64)), Конту, Маюка.

### Аяччо – Лорьян – 1:2 (1:1)

**Голы:** Абубакар, 39 (0:1), Арраш, 44 (1:1), Алиадьер, 73 (1:2).
**Аяччо (Аяччо):** Очоа, Тонуччи, Перосо, Боннар, Ангбар, Арраш (Камара, 84), Мостефа, Андре, Фати (Диарра, 74), Талло (Олиеч, 80), Дос Сантос.
**Лорьян (Лорьян):** Шаньо, Лаутоа, Гассама, Геррейро, Бурийон (Дюкур, 31), Экюэль, Коне, Бартельм, Жуффр, Абубакар (Алиадьер, 63), С.Дьялло (Монне-Паке, 79).

### Нант – Тулуза – 1:2 (0:0)

**Голы:** Дидо, 55 (0:1), Акпа-Акпро, 71 (0:2), Джилободжи, 82 (1:2).
**Нант (Нант):** Риу, Джилободжи, Альадур, Сиссоко, Сикеро, Туре, Део, Бедойя (Бангура, 74), Бесса (Одель, 65), Джорджевич, Гакпе (Аристегьета, 64).
**Тулуза (Тулуза):** Амада, Яго, Спайич, Абденнур, Орье, Акпа-Акпро, Регаттен, Дидо (Сирье, 85), Брайтвайт, Бен-Йеддер (Бен-Басат, 90), Агилар.

### Бордо – Валансьен – 2:1 (0:0)

**Голы:** Думбия, 55 (0:1), Жюсси, 58 (1:1, пенальти), Морис-Белэ, 73 (2:1).
**Нереализованный пенальти:** Энза-Ямисси (66, Валансьен).
**Бордо (Бордо):** Каррассо, Феррейра, Сане, Энрике, Обраньяк, Пелленар, Морис-Белэ (Савич, 77), Сертик (Диабате, 59), Н'Гуэмо, Жюсси (Бен-Халфалла, 84), Севе.
**Валансьен (Валансьен):** Пеннето, Салиу (Кицу, 89), Масуаку, Нери, Ангуа, Дюкуртью, Доссеви, Кагельмахер, Думбия, Энза-Ямисси (Массампу, 81), Баэбек.

### Лилль – Бастия – 2:1 (2:1)

**Голы:** Женест, 3 (0:1), Калу, 17 (1:1), Калу, 22 (2:1).
**Лилль (Лилль):** Эньяма, Суаре, Кьер, Берья, Баша, Гуйе, Мартен (Роделен, 72), Мавуба, Бальмон (Делаплас, 80), Калу (Де Мело, 90), Ру.
**Бастия (Бастия):** Ландро (Лека, 46), Арек, Модесто (Кесеру, 79), Диаките, Скиллачи, Пальмьери, Женест, Ба (Барбато, 45), Сабле, Будебу, Распентино.

Матч «Лион» – «Марсель» завершился после подписания номера.

| | | И | В | Н | П | М | О |
|---|---|---|---|---|---|---|---|
| 1 | ПСЖ | 18 | 13 | 4 | 1 | 42–11 | 43 |
| 2 | Монако | 18 | 12 | 5 | 1 | 30–11 | 41 |
| 3 | Лилль | 18 | 12 | 3 | 3 | 20–6 | 39 |
| 4 | Бордо | 18 | 8 | 6 | 4 | 25–19 | 30 |
| 5 | Нант | 18 | 9 | 2 | 7 | 23–15 | 29 |
| 6 | Марсель | 17 | 8 | 3 | 6 | 23–16 | 27 |
| 7 | Сент-Этьен | 17 | 8 | 3 | 6 | 25–20 | 27 |
| 8 | Лорьян | 18 | 8 | 2 | 8 | 24–24 | 26 |
| 9 | Реймс | 18 | 6 | 8 | 4 | 19–20 | 26 |
| 10 | Тулуза | 18 | 6 | 6 | 6 | 20–24 | 24 |
| 11 | Лион | 17 | 6 | 5 | 6 | 24–23 | 23 |
| 12 | Генгам | 18 | 6 | 5 | 7 | 19–19 | 23 |
| 13 | Бастия | 18 | 6 | 5 | 7 | 21–26 | 23 |
| 14 | Ренн | 18 | 5 | 6 | 7 | 21–22 | 21 |
| 15 | Ницца | 18 | 6 | 2 | 10 | 15–24 | 20 |
| 16 | Эвиан | 17 | 5 | 5 | 7 | 18–28 | 20 |
| 17 | Монпелье | 18 | 2 | 10 | 6 | 18–24 | 16 |
| 18 | Валансьен | 18 | 2 | 5 | 11 | 15–27 | 11 |
| 19 | Аяччо | 18 | 1 | 6 | 11 | 12–30 | 9 |
| 20 | Сошо | 18 | 1 | 5 | 12 | 13–38 | 8 |

**Бомбардиры: 14** – Ибрагимович (ПСЖ), **12** – Кавани (ПСЖ), **10** – Абубакар (Лорьян), **9** – Фалькао (Монако).

**ВЫЧЕРКИВАЕМ!**
**Среди буквенной абракадабры отыщите легкие ответы на наши вполне футбольные вопросы.**
**Не забудьте о том, что в скобках указано количество букв в правильном решении. Первое слово мы вам уже подсказали.**
**Желаем успехов!**

| | | | | | | | | | | | | |
|---|---|---|---|---|---|---|---|---|---|---|---|---|
| О | Р | Б | Р | Н | П | О | Д | Ь | С | К | Я | С |
| Я | Ё | Р | Е | И | М | О | О | Л | Н | Ц | И | М |
| И | Л | А | П | Т | А | Л | О | С | Е | Л | Ф | О |
| Л | И | З | И | | | | | | Р | О | Ь | Л |
| Г | О | Л | К | | | | | | Е | В | Н | И |
| О | К | Н | Е | | | | | | Ш | В | О | К |
| Н | Р | Ы | Л | | | | | | Ы | Б | Й | У |
| И | Я | Б | О | | | | | | Б | А | К | К |
| Ж | Б | О | К | О | Р | Е | Ь | Л | А | Н | И | К |
| Е | Р | О | Ы | Ь | Т | Е | Ч | Ю | Л | П | К | Ю |
| Г | О | Д | Ц | М | О | Н | К | О | В | А | А | Р |

**1.** Какую команду тренирует Василий Баскаков (4)?
**2.** Какую страну представляет опорный защитник «Анжи» Жусилей (8)?
**3.** Вратарь «Краснодара» (7).
**4.** Полузащитник «Амкара» (13).
**5.** Птица на эмблеме «Анжи» (4).
**6.** Подмосковный город, который представляет ФК «Витязь» (8).
**7.** Жители города, в котором базируется «Волга» (11).
**8.** Парагвайский легионер «Крыльев Советов» (9).
**9.** Город, в котором обучался футболу Лучано Спаллетти **(на фото)** (9).
**10.** Форвард «Локомотива» (10).
**11.** Откуда родом тренер «Крыльев Советов» Александр Цыганков (8)?
**12.** Нападающий «Динамо», арендованный «Анжи» (9).
**13.** Защитник «Зенита» (10).
**14.** На какой позиции играл в свое время тренер «Амкара» Станислав Черчесов (8)?

**ОТВЕТЫ**

1. «Томь». 2. Бразилия. 3. Кержакин. 4. Рябоконьенко. 5. Орел. 6. Подольск. 7. Нижегородцы. 8. Кабальеро. 9. Фороненир. 10. Пагиочейко. 11. Кучибышев. 12. Соломатин. 13. Смольников. 14. Горкинер.

Советский спорт ФУТБОЛ
17 – 23 декабря 2013 года
№50 (497)

САМОЕ ПОПУЛЯРНОЕ ФУТБОЛЬНОЕ ИЗДАНИЕ РОССИИ
1 544 700 читателей
По данным исследовательской компании «TNS Gallup Media»

РЕКЛАМНАЯ СЛУЖБА:
Телефон (495) 777-2772
Телефон/факс (495) 665-7528
ПРИОБРЕТЕНИЕ АВТОРСКИХ ПРАВ:
Телефон (495) 970-1951
ОТДЕЛ РАСПРОСТРАНЕНИЯ:
Телефон (495) 777-0282, доб. 3403
e-mail: vilgelm@sovietsport.ru
ОТДЕЛ ПО ПРОДВИЖЕНИЮ:
Телефон (495) 637-6526
e-mail: pr@sovietsport.ru
ПОДПИСНЫЕ ИНДЕКСЫ:
Газета «Советский спорт»: Годовая подписка – 29923 Полугодовая подписка – 50122
Еженедельник «Советский спорт – Футбол»: Годовая подписка – 29924 Полугодовая подписка – 42590
Подписка по Интернету: http://www.presscafe.ru http://www.periodicals.ru (подписка за рубежом)

РЕДАКЦИЯ ЖУРНАЛА:
ЗАО «Советский Спорт»
Старый Петровско-Разумовский проезд, д.1/23, стр. 1, 3-й этаж, Москва, 125993
УЧРЕДИТЕЛЬ И ИЗДАТЕЛЬ ЖУРНАЛА:
ЗАО «Издательский дом «Комсомольская правда»
Старый Петровско-Разумовский проезд, д. 1/23, стр. 1, 6-й этаж, Москва, 125993
Журнал зарегистрирован в Федеральной службе по надзору в сфере связи и массовых коммуникаций ПИ №ФС77-35906 от 31.03.09
Телефон редакции (495) 637-6490
www.sovsport.ru
Дата выхода в свет 17.12.2013
Номер подписан в печать 16.12.2013 в 1.30
Заказ № 132 598
Журнал отпечатан в типографии ООО «Первый полиграфический комбинат», Московская обл., Красногорский р-н, п/о «Красногорск-5», Ильинское ш., 4-й км

Генеральный директор **Владислав ГЕМСТ**
Главный редактор **Павел САДКОВ**
Шеф-редактор **Сергей ЕМЕЛЬЯНОВ**
РЕДАКЦИЯ
Редактор еженедельника «Советский спорт-Футбол» **Роман ВАГИН**
Заместитель редактора **Николай РОГАНОВ**
Ответственный секретарь **Сергей ЛЕДЕНЕВ**
Фоторедактор **Андрей ЖЕЛНОВ**
Арт-директор **Наталья ХОХЛОВА**
Дизайн **Сергей БАННОВ** **Роман ФОФАНОВ**

На обложке: Леонид Кучук
Фото Сергея Апенькина

«ССФ» РАСПРОСТРАНЯЕТСЯ В ГОРОДАХ:
Владимир, Волгоград, Вологда, Воронеж, Екатеринбург, Иваново, Иркутск, Казань, Калуга, Кемерово, Киров, Кострома, Краснодар, Красноярск, Москва, Мурманск, Н. Новгород, Новосибирск, Омск, Пермь, Республика Коми, Ростов-на-Дону, Рязань, С.-Петербург, Самара, Саратов, Смоленск, Ставрополь, Тверь, Тула, Ульяновск, Уфа, Хабаровск, Челябинск, Ярославль

Ответственность за содержание рекламных материалов несет рекламодатель
© При использовании материалов журнала ссылка на него обязательна

Тираж 290 654 экз.

# RENAULT SANDERO STEPWAY[1]

## ТВОЙ АВТОМОБИЛЬ. ТВОЯ СВОБОДА.




- УВЕЛИЧЕННЫЙ КЛИРЕНС
- ПРОСТОРНЫЙ САЛОН
- ЛЕГКОСПЛАВНЫЕ ДИСКИ 15"
- ОТ 489 000 РУБЛЕЙ[2]

АВТОКРЕДИТ СУБСИДИРОВАН ГОСУДАРСТВОМ

**КРЕДИТ 6,9% НА 3 ГОДА + 4 ГОДА ГАРАНТИИ[3]**
благодаря государственной программе льготного автокредитования и RENAULT Credit.

**DRIVE THE CHANGE***

Renault рекомендует elf

RENAULT

[1]Степвей. [2]Рекомендованная цена на Renault Sandero Stepway 1,6 МКП5. Предложение не является публичной офертой, носит информационный характер и действительно с 01.12.2013 до 31.12.2013. [3]Предложение для покупателей по программе RENAULT Credit (RENAULT Кредит). Кредит предоставляет ЗАО ЮниКредит Банк. При первоначальном взносе от 15% стоимости автомобиля разница в затратах клиента между стоимостью кредита в рублях по указанной ставке и по ставке 8% годовых в кредитном договоре, а также расходы на покупку карты «Продленная гарантия RENAULT Extra» на 4-й год эксплуатации автомобиля по рекомендованной цене 7500 р. компенсируются соразмерным снижением предложенной розничной цены на автомобиль. Прочие условия кредитного договора: сумма кредита — от 100 000 до 637 500 р., клиент обязан застраховать автомобиль по полису КАСКО, кредит погашается ежемесячно равными (аннуитетными) платежами. Неустойка за просрочку погашения кредита — 0,5% в день от суммы просроченной задолженности. Настоящее предложение действительно с 01.12.2013 по 31.12.2013 для всех версий автомобиля Renault Sandero 2013 года выпуска. Условия и тарифы могут быть изменены Банком в одностороннем порядке. Дополнительная информация по телефону 8-800-700-79-97 (звонок по РФ бесплатный) или на www.renault.ru. *Управляй переменами. Реклама.