ФУТБОЛ

Советский СПОРТ
Издается с 20 июля 1924 года

WWW.SOVSPORT.RU

№27 (526)
8 – 14 июля 2014 г.

Марадона
За что его не пускают на футбол в Бразилии

►► 14





4 607027 090128 14127

ТОЛЬКО У НАС!
Психологические портреты тренеров-полуфиналистов ЧМ

Стр. 16



Время Дозора

Роман ВАГИН

Можно считать трендом, фишкой, особенностью. Но никакого в том парадокса и противоречия. В том, что самый яркий и атакующий за последнее время чемпионат мира войдет в историю как чемпионат вратарей – равновесие жизни и элементарная арифметика. Чем больше атак и ударов, тем больше сэйвов и прыжков. Не забиваешь ты – отбивает он. Инь и ян футбола. «Звенит в ушах лихая музыка атаки!». И тут же: «Но все в порядке, если только на площадке...». Сам футбол ЧМ – в своей бразильскости – выдвинул вратарей в герои.

Другой вопрос – о специфичности профессии (вратари – не такие как все). Обращаясь к модной «игропрестольной» тематике, напрашивается сравнение со служителями Дозора. Теми, кто дал клятву и всегда на Стене. Не считая ворон, оберегают мир («ноль» на табло) от одичалых (и не очень) форвардов. И «Бразука» им не помехой.

«Слушайте мою клятву и будьте свидетелями моего обета! Ночь собирается, и начинается мой дозор. Он не закончится до самой моей смерти. Я не возьму себе ни жены, ни земель, не буду отцом детям. Я не надену корону и не буду добиваться славы. Я буду жить и умру на своем посту. Я – меч во тьме; я – дозорный на Стене; я – щит, который охраняет царство людей. Я отдаю свою жизнь и честь Ночному Дозору среди этой ночи и всех, которые грядут после нее».

И подписи – Кейлор Навас, Гильерме Очоа, Тим Ховард, Раис М'Боли, Клаудио Браво, Давид Оспина, Жулио Сезар, Мануэль Нойер, Яспер Силлисен, Диего Бенальо, Винсент Эньяма, Тим Крул...

ФИФА не позавидуешь. Претендентов на «Золотые перчатки» – с десяток. И у каждого свои козыри в рукаве вратарского свитера. Навас – лучший по проценту отраженных ударов и трижды (!) лучший игрок матчей. Очоа – два «сухаря» (в том числе с хозяевами) и титул лучшего вратаря группового этапа. Ховард – рекордные 29 (!) сэйвов за 4 матча (в одной только игре с Бельгией 15 спасений). Браво – просто браво! Нойер – новое слово в игре ногами, либеро бундестим...

Символично, что принять приз новому владельцу предстоит из рук Икера Касильяса – едва ли не главного вратарского разочарования ЧМ.

Разочарование... Здесь вы, конечно, вспомните о Нем. Но ни слова. Соль на раны. Они еще болят.

ЛУЧШИЕ ВРАТАРИ ЧМ

ЧМ	Вратарь	Выступление сборной
1994	Мишель Прюдомм, Бельгия	1/8 финала
1998	Фабьен Бартез, Франция	Чемпион
2002	Оливер Кан, Германия	Финал
2006	Джанлуиджи Буффон, Италия	Чемпион
2010	Икер Касильяс, Испания	Чемпион

С 1994 года приз носил имя Льва Яшина, в 2010 году награда была переименована в «Золотую перчатку».



Играй Джон Сноу в футбол, был бы вратарем. И перчатки подходящие.

ЧМ-2014. ПЛЕЙ-ОФФ

1/8 финала

Матч 49
28 июня. 20.00. Белу-Оризонти
БРАЗИЛИЯ 1 (1) 1 ЧИЛИ
по пен. 3:2

Матч 50
29 июня. 0.00. Рио-де-Жанейро
КОЛУМБИЯ 2 0 УРУГВАЙ

Матч 53
30 июня. 20.00. Бразилиа
ФРАНЦИЯ 2 0 НИГЕРИЯ

Матч 54
1 июля. 0.00. Порту-Алегри
ГЕРМАНИЯ 2 1 АЛЖИР
доп. время

1/4 финала

Матч 57
5 июля. 0.00. Форталеза
БРАЗИЛИЯ 2 1 КОЛУМБИЯ

Матч 58
4 июля. 20.00. Рио-де-Жанейро
ФРАНЦИЯ 0 1 ГЕРМАНИЯ

1/2 финала

Матч 61
9 июля. 0.00. Белу-Оризонти
БРАЗИЛИЯ ? ? ГЕРМАНИЯ

Матч 62
10 июля. 0.00. Сан-Паулу
ГОЛЛАНДИЯ ? ? АРГЕНТИНА

ФИНАЛ

Матч 64
13 июля. 23.00. Рио-де-Жанейро
61 Победитель – 62 Победитель

Матч за 3-е место

Матч 63
13 июля. 0.00. Бразилиа
61 Проигравший – 62 Проигравший

1/4 финала

Матч 59
6 июля. 0.00. Салвадор
ГОЛЛАНДИЯ 0 0 КОСТА-РИКА
по пен. 4:3

Матч 60
5 июля. 20.00. Бразилиа
АРГЕНТИНА 1 0 БЕЛЬГИЯ

1/8 финала

Матч 51
29 июня. 20.00. Форталеза
ГОЛЛАНДИЯ 2 1 МЕКСИКА

Матч 52
30 июня. 0.00. Ресифи
КОСТА-РИКА 1 (1) 1 ГРЕЦИЯ
по пен. 5:3

Матч 55
1 июля. 20.00. Сан-Паулу
АРГЕНТИНА 1 0 ШВЕЙЦАРИЯ
доп. время

Матч 56
2 июля. 0.00. Салвадор
БЕЛЬГИЯ 2 1 США
доп. время

Gillette® MACH3®

КОМФОРТНЕЕ ОДНОРАЗОВОЙ БРИТВЫ*

10:1







Gillette®

ДАЖЕ 10Е БРИТЬЕ GILLETTE MACH3 КОМФОРТНЕЕ 1ГО ОДНОРАЗОВОЙ БРИТВОЙ BLUE II*

* на основании исследования, проведенного в Андовер Продукт Ресерч Тестинг Центр, США, июнь-июль, 2013. Реклама.



ВЫНОС МОЗГА

На 89-й минуте четвертьфинала Бразилия – Колумбия полузащитник «кофейщиков» Хуан Камило Суньиго ударом колена в спину отправил лидера хозяев, лучшего бомбардира, главного креативщика (и т.д., и т.п.) Неймара на носилки. Диагноз был озвучен чуть позже в траурном перестуке желто-зеленых сердец – повреждение третьего поясничного позвонка, от 4 до 6 недель без футбола.

На кого ж ты их покинул…

Фото Reuters

Лучшие кадры футбольной недели

Советский спорт www.sovsport.ru/3216

Незаслуженный отдых

ТОЛЬКО У НАС. Футболисты сборной России отдыхают после неудачного для них чемпионата мира. Зенитовцы шлют пожелания Халку – в составе сборной Бразилии ему играть в полуфинале против Германии. А также – 20 лет, как Бебето впервые отметил гол «качанием» ребенка.



Романтичное фото – Дмитрий Комбаров с женой Татьяной.



Реальные пацаны – Сослан Гатагов и Александр Кокорин с младшим братом.



Семья Жирковых в тамбовском музее.

Зачем футболисту каникулы?

После чемпионата мира игрокам сборной России дали отпуск. По социальным сетям можно понять, где и как они его проводят.

Фото из социальных сетей

Дмитрий Комбаров взял жену и улетел в Канны отмечать день рождения друга.

По соседству с Комбаровыми, в Монако, отдыхал Александр Кокорин. Его снимок из салона частного самолета взорвал Интернет – форвард играет с друзьями в карты и грызет семечки. Переиначив известную фразу из фильма «Брат-2», Кокорин подписал фото: «Мальчик, ты не понял, семечки нам принеси, мы домой летим».

Юрий Жирков с женой и детьми отдыхал в Тамбове. Они сходили в музейно-выставочный центр, где рассматривали оружие и боевые награды – Юрий коллекционирует предметы, связанные с Великой Отечественной войной. Проведя несколько дней в Тамбове, Жирковы улетели в Калининград, к родителям жены.



«Маракана», где ступала нога Игнашевича.

Сергей Игнашевич не выкладывал фото из отпуска, зато, пока был на чемпионате мира, сделал несколько снимков в исторических местах, например на стадионе «Маракана», где россияне играли с бельгийцами. Денис Черышев, пусть и не сыграл на ЧМ, привезет с него фото с Раулем, которого встретил на стадионе.

Максим Канунников – единственный, кто выложил игровое фото в футболке сборной (матч против Бельгии), а вместо слов – грустные смайлы.

Василий Березуцкий свежими фотографиями не радовал, а вот его жена Ольга еще во время ЧМ опубликовала снимки успокоительного лекарства новопассит, добавив хештег КтоЗнаетТотПоймет и написав: «А кому все равно, даже не вздумайте что-то писать».

Федор Смолов и Роман Широков тоже игроки сборной, хотя, как известно, в Бразилию не ездили. Роман ложился на операцию, а 6 июля отметил 33-й день рождения. Смолов был с «Динамо» на сборах в Австрии, где сфотографировался с симпатичной белкой.

ИЗ ИСТОРИИ ВОПРОСА

«ДВЕ НЕДЕЛИ ПРОВЕЛ В АМЕРИКЕ»



После группового этапа чемпионата мира-1994 лучший бомбардир того турнира Олег САЛЕНКО (на фото) провел отпуск в США.

– Вся команда улетела, а я еще две недели жил в Америке, – вспоминает Олег. – Там у меня было немало приятелей из наших бывших. Один товарищ познакомил с прославленными хоккеистами Игорем Ларионовым и Сергеем Макаровым. В гостинице, где остановился, встретил Гарри Каспарова и Вячеслава Колоскова...

Неделю провел в Нью-Йорке, а потом поехал в горы. Отпуск получился насыщенным. Хорошо отдохнул и прямо из Америки полетел в Испанию играть за «Валенсию».



Горечь разочарования Максима Канунникова.

На чемпионате мира Денис Черышев встретил испанского форварда Рауля.







Федор Смолов попал не на ЧМ, а на сбор «Динамо», где поймал белочку.



На день рождения Роману Широкову подарили возможность управлять вертолетом.



В «Зените» верят, что в полуфинале Халк покажет всю свою мощь. Фото Reuters

«Пусть Халк забьет победный гол в полуфинале!»

Из игроков РФПЛ на чемпионате остались только зенитовцы – Халк (Бразилия) и Эсекьель Гарай (Аргентина). За Халка болеют главный тренер «Зенита» и бывший нападающий клуба.



Андре ВИЛЛАШ-БОАШ
главный тренер «Зенита»:

– Наши игроки выступят в финале или в матче за 3-е место, так что вернутся к тренировкам в «Зените» поздно. Выделять кого-то я бы не стал, желаю удачи обоим – и Халку, и Гараю. В моих интересах, чтобы оба сыграли в финале! Если это произойдет, они получат самые сильные впечатления в жизни.



Александр ПАНОВ
экс-форвард «Зенита»:

– Против Колумбии Халк провел свой лучший матч на чемпионате. Заменить Неймара в игре с Германией он не сможет, но травма лидера – шанс для Халка стать лидером. Очень на это надеюсь. Ведь во время четвертьфинала трибуны ему даже свистели.

Пусть победный гол в полуфинале забьет именно Халк! Верю, в тяжелейшую для бразильцев минуту именно зенитовец сможет повести за собой страну, которая так ждет победы.



ХАЛК НА ЧМ
4 матча, 331 минута,
3 раза был заменен,
1 желтая карточка



ГАРАЙ НА ЧМ
5 матчей, 480 минут,
1 желтая карточка



9 июля 1994 года. ЧМ в США. Бразилия – Голландия – 3:2. Исторический момент – первое при отмечании гола «качание» ребенка. Автор идеи – Бебето (в центре), рядом с ним Мазиньо и Ромарио. Фото Fotobank/Getty Images

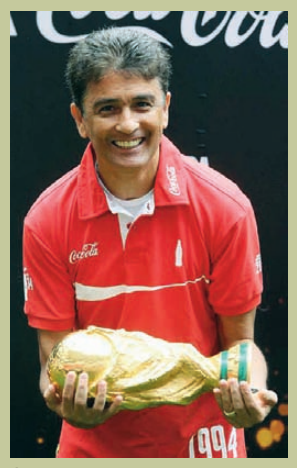

Спустя годы Бебето повторил трюк, но качал не ребенка, а выигранный в 1994-м кубок мира. Фото Russian Look/Imago



20 лет спустя – Бебето с женой и сыном Маттеусом, которого «качал» после гола на ЧМ-1994. Фото из «Инстаграма»



«Как будто я качаю его на руках»

В футболе своеобразный юбилей. 20 лет назад нападающий сборной Бразилии Бебето придумал оригинальный способ отмечать голы – жестом, качающим ребенка. Произошло это в 1994 году на чемпионате мира в США. С тех пор у Бебето появилось много последователей.

В 1/8 финала ЧМ-1994 Бебето забил победный гол в ворота сборной США. Вскоре после того матча у него родился сын.

– Жена тогда была беременна, – рассказывает Бебето в интервью одному из спонсоров ЧМ-2014. – Я думал о ней, беспокоился. Маттеус родился 7 июля, я позвонил в Бразилию, доктор положил трубку рядом с сыном, и я мог слышать, как он плачет. В тот момент меня переполняли эмоции! Я умирал от желания взять его на руки, обнять. Единственное, о чем я просил Бога перед игрой против Голландии, – это дать мне возможность забить гол в честь сына.

Через два дня, 9 июля, в Далласе бразильцы в четвертьфинале играли с голландцами. Сыну Бебето было всего два дня.

– Голландская команда была сильна, матч выдался трудным, пожалуй, самым тяжелым на том чемпионате мира (3:2 – победа бразильцев. – **Прим. ред.**), – вспоминает Бебето. – Как только я забил гол, сразу вспомнил о сыне и сделал жест, будто качаю его на руках. Посмотрел по сторонам – Мазиньо, Ромарио делали то же самое. Это было здорово!

Через несколько лет после того чемпионата Маттеус-подросток давал интервью: «Иногда, когда мы с отцом куда-нибудь идем, люди спрашивают: это и есть тот ребенок, которого ты тогда качал? Да, говорю, это я».

Недавно, отмечая юбилей победы «селесао» на ЧМ-1994, Бебето сделал фото с женой и почти 20-летним Маттеусом – все трое сложили руки, будто качают ребенка.

Апрель 2008 года. Кубок УЕФА, «Байер» – «Зенит» – 1:4. Андрей Аршавин «качает» родившуюся два дня назад дочку. Фото ФК «Зенит»

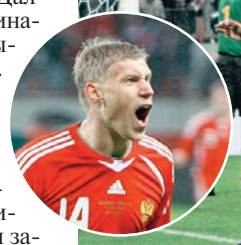



Август 2006 года. Игроки «Челси» поздравляют Фрэнка Лэмпарда с рождением дочери. Фото Fotobank/Getty Images



Декабрь 2013 года. Тео Уолкотт из «Арсенала» отметил рождение ребенка голом в ворота «Манчестер Сити». Фото Fotobank/Getty Images

Сентябрь 2008 года. Россия – Уэльс – 2:1. Партнеры поздравляют Павла Погребняка, забившего победный гол, с рождением сына. Фото Марии Плотниковой



Март 2011 года. Дирк Кёйт (второй справа) вместе с партнерами по «Ливерпулю» празднует рождение дочери. Фото Fotobank/Getty Images



«Мы сейчас – как Буркина-Фасо...»



Даешь допрос с пристрастием!

Юрий ЦЫБАНЕВ



Президент РФС Николай Толстых не готов расстаться с итальянским тренером. Неустойка мешает?
Фото РФС

Редактор изощренно пошутил. Предпослав в прошлом номере моей заметке о сотрудничестве сборной с Капелло емкий заголовок «Тупик», озадачил следующим поручением: «Ну а теперь напиши о перспективах сборной. Может, как-нибудь в обход Капелло...».

Как же в обход-то, дорогой ты мой редактор, когда он у нас теперь памятник, снос которого обойдется в 25 млн иностранных денег!

Как же в обход, ежели Фабио решительной рукой обновил основной состав по сравнению с Евро на 90 процентов (один вечный-незаменимый Игнашевич там действовал постоянно да еще Вася Березуцкий отсутствовал по травме) и представил нам в Бразилии ровненькую сплошную серость?! Как же в обход, когда оба двое, могшие что-то настоящее футбольное изобразить – Дзагоев и Кокорин, были в процессе почти месячной подготовки имени Фабио низведены до унылого стандарта?! А значит, если кто-то нежданный вдруг взойдет-поспеет к Евро-16, и его ждет та же участь, ибо Капелло собственных просчетов пока что не обнаружил.

Но и твоя, редактор, правда – без перспективы нам не жизнь. А стало быть, на ковер Капелло, когда наотдыхается, в гольф наиграется и на живопись насмотрится. И пытать! На исполкоме. В Госдуме. Все, синьор, баста. Рокируем понятия. Теперь не ты нас осчастливил своим мощным именем – оно теперь в мировом контексте с маленькой буквы пишется. Теперь ты нам всевозможно обязан отработать бешеный куш. А ну-ка, твои просчеты перед Бразилией и в Бразилии! Живо, пять пунктов, кому говорим!!!

Капелло следует обеспечить ощущение, что земля расейская горит под ногами

А за отдельным столом – экспертно-ревизионная комиссия. Слуцкий, Черчесов, Тарханов, Рахимов и кто там еще у нас что-то сечет в текущих методиках и практиках. И чтоб отбросили чинопочитание и корпоративную солидарность.

Капелло, ясный перец, российских газет не читает и российских ток-шоу не слушает. Поэтому следует в непосредственном общении обеспечить ему свежее ощущение, что земля расейская горит под ногами.

Все прочие обоюдные шманцы-реверансы дадут заведомую осечку. Допустим, ужесточим иностранный лимит. Что, среди дополнительных 16 российских полевых единиц в премьер-лиге непременно проступят самоценные персоны, способные превозмочь капеллову тягу к тотальной серости? Допустим, примет он в штаб двоих российских помощников. А зачем? Разве что оживлять родным словом скрутившие сборную фабиофобии...

В общем, один выход – прессовать Фабио, давить на совесть и нервишки. Авось не выдержит и сам сорвется с контракта. А иначе... Я готов вам на конкретном примере показать, где сейчас Россия в мировом футболе находится. Знаете ли вы, что потеснивший нас Алжир труднее всех в африканском отборе пробивался в Бразилию? В решающих стыках он со счетом 2:3 и 1:0 сыграл – только не пугайтесь! – с некоей Буркина-Фасо. Вот этому колоритному-неведомому футбольному созданию мы нынче примерно ровня. А на домашнем ЧМ, если вектор трафаретных капелловых усилий до него дотянется, нам светит перспектива выступить аккурат в силу ЮАР – хозяйки ЧМ-2010. Первой в истории не вышедшей дома из группы.

Словом, перспектива у нас единственно возможная: как-нибудь избавиться от Фабио. А после провести открытый конкурс среди своих тренеров. Пусть объективно оценят текущий момент и поставят реальные задачи. Только так выберемся из западни, в которую так легкомысленно сами себя загнали.

ПЕРСПЕКТИВА.
За четыре года до домашнего ЧМ (если точнее, 3 года и 11 месяцев) «ССФ» попросил своих именитых колумнистов написать о будущем сборной России. И все трое, не сговариваясь, снова завели речь о Фабио Капелло…



Куда Капелло ведет сборную России?
Фото Reuters



Аты-баты не для нас

Евгений ЛОВЧЕВ

Смотрю я матчи плей-офф и понимаю: все-таки очень правильно с точки зрения футбола, что наша сборная вылетела. Ведь не играли – мучились.

Ясно, с такой игрой в 2018 году нам ничего не светит. Однако Капелло всех убеждает: вот это и есть самый правильный футбол. И чиновники с ним соглашаются, заключая контракт аж на четыре года!

Снова мы приходим к ситуации, которая была с Хиддинком, с Адвокатом. Ну хорошо, мы платим тренеру баснословные деньги, больше всех на ЧМ, – так пусть покажет результат двухлетней работы! В зависимости от этого можно продлевать или не продлевать соглашение. А у нас все наоборот...

Капелло ссылается на ошибки судей, козни болельщиков с лазерами, но Игры-то не было! Думаю, должны выступить российские тренеры. Может быть, собраться и решить, не голословно: не нужен нам тренер-иностранец! И указать имя тренера, которому доверяют, которому все будут помогать. Пусть РФС выплатит Капелло неустойку.

Дело ведь еще и в том, что итальянец не понял наш, российский менталитет. Нас нельзя застегивать на все пуговицы и заставлять ходить строем – аты-баты! У русского души нараспашку, дай ему свободу – он горы свернет! А Капелло выстраивает «катеначчо»... Хиддинк – тот как раз раскрепостил игроков перед ЧЕ-2008, изменил психологию, дал свободу действий крайним защитникам – Жиркову и Анюкову, и мы вдруг стали выглядеть атакующей симпатичной командой.

Теперь об игроках. Какой бы ни был у сборной тренер, пусть выглядели бы мы чуть посимпатичнее и результативнее, но объективно подняться выше 1/8 финала все равно бы не смогли. Ну нет у нас футболистов с большой буквы! В Мексике, Колумбии, Коста-Рике, которые никогда особо не котировались, – есть, а у нас нет. И, самое страшное, не предвидится. Когда Капелло заявляет, что этот ЧМ станет чемпионатом Месси, а следующий будет за Кокориным – это же просто курам на смех! Когда нас убеждают, что Дзагоев может уехать за 20 млн куда-то в Англию... Поедет и тут же вернется, только будет стоить уже пять! В молодежной сборной, которую мы так лелеяли, выделяется разве что Черышев, да и тут магия имени – играл за «Реал». А где Логашов, о котором так много говорили (главным образом агенты, которые ему набивали цену)? И так со всеми нашими «талантами». Но ведь сборная уже элементарно стара! К ЧМ-2018 только Дзагоев, Кокорин, Шатов, Канунников и Щенников не достигнут тридцатника...

Нет у нас футболистов с большой буквы. И самое страшное – не предвидится

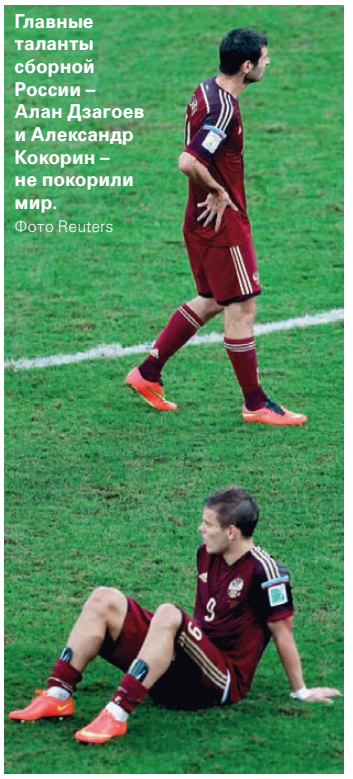

Главные таланты сборной России – Алан Дзагоев и Александр Кокорин – не покорили мир.
Фото Reuters

Но мы обязаны найти новых игроков! Для этого нужно, чтобы российские футболисты играли, а не сидели на скамейке. Лимит на легионеров нужно еще снизить – до 3–4 человек. Тогда у тренера сборной появится какой-то выбор. Конечно, опять наши большие клубы начнут орать, что иностранцы нужны, чтобы успешно играть в еврокубках. Но взять тот же «Спартак» – все что можно проиграли в прошлом году. Так пусть уж проигрывают с Дзюбой, чем с Хурадо!



Назначайте Слуцкого!

Отар КУШАНАШВИЛИ

Самую страстную, самую чувственную, самую умную, самую драматичную, самую, в последнем счете, веселую игру ваш Капелло, будто начитавшись беспросветного писателя Кормака Маккарти и приняв его эсхатологические писания за руководство к действию (почитайте, кстати, полезно), превратил в квинтэссенцию экзистенциального пессимизма и бессмысленности игры как таковой. В унылое бормотание о том, что дисциплина – это главное. И сбил критерии настолько, что, провозгласив дисциплину краеугольным камнем, приучил пацанов пропускать на последних минутах. (Пошучу насчет архаичного псевдогуру в последний раз. Знаете, как отзывались о моем втором папе – продюсере Айзеншписе? «А вот Юрий А., который способен любого артиста запродюсировать до смерти».)

Нам нужен НАШ тренер, живой человек, не похожий на главу конторы ритуальных услуг, начисто лишенный самоуверенности

Нам нужен НАШ тренер, нам нужен СЛУЦКИЙ, нам нужен наш, живой человек, не похожий на главу конторы ритуальных услуг, лишенный начисто этой идиотской – особенно на фоне доподлинных тренеров – самоуверенности. Нужен Слуцкий – человек достаточной личностной зрелости, а не холеный селадон, думающий, что у него переизбыток зрелости оной.

На поле должны выходить до известной степени наглые игроки, я такой типаж зову касаевским; это бультерьеры с глубокой убежденностью, что реплика «на-кось, выкуси!» имеет нокаутирующее воздействие на супостата.

Нужен Щенников, он умеет быть барбосом, нужен Дзюба, нехай содрогнутся от его настырности враги. Нам впереди нужен лютый наконечник, нужны габариты, нужен таран, нужен Погребняк, который уж точно поможет в европейской кампании.



Леонид Слуцкий – Денису Черышеву и Василию Березуцкому: «Как же так, ребята?». Фото Константина Иванова

И какими нужно было быть идиотами, чтобы, априорно зная – установки на атаку нет, на хоругви вывести: «Нас не догонят!» (даже догонять не пришлось, сами отдались).

Предлагаю написать там, на виртуальном стяге или на автобусе, гораздо менее смешное: «Я не собираюсь быть похороненным до тех пор, пока не умру».

И хватит болтать про 18-й, Европа на носу, Тарасов возвращается, Широков разминается, надежды возрождаются.

А коль скоро редактор так любит, вот одна, наиуместная сейчас, но негодная в принципе, избави Бог: «Ваши жалобы услышаны, приступаем к расшифровке. Мы и сами тут унижены – от подкорки до подковки».

Уберите Капелло, назначайте Слуцкого, и я найду другие цитаты.

ИНТЕРНЕТ-ГОЛОСОВАНИЕ

Опрос проводился на сайте www.sovsport.ru

Стоит ли отправлять в отставку Фабио Капелло?

59,6%	Да
17,1%	Нет
12,3%	Не нужно решать на эмоциях
11,0%	«Дайте Валере поработать»©

Всего проголосовали 5045 человек

12+

СОВСПОРТ WEEKLY

ЖУРНАЛ.
КАЖДУЮ ПЯТНИЦУ.
ДРУГОЙ ВЗГЛЯД
НА СПОРТ!



РЕКЛАМА

Были люди в но

Андрей КАНЧЕЛЬСКИС

Полузащитник «Манчестер Юнайтед» 1991–1995, 162 матча, 36 мячей

Факт. Занимает 25-е место в списке ста лучших игроков «МЮ» всех времен по итогам голосования болельщиков.



Игорь ШАЛИМОВ

Полузащитник «Интера» 1992–1994, 67 матчей, 14 мячей

Факт. В первом же сезоне за «Интер» забил 9 (!) мячей.



ЛЕГИОНЕРЫ. За последние несколько месяцев Фабио Капелло не раз намекал, что российским футболистам необходимо пробовать силы в ведущих европейских чемпионатах. «ССФ» вспоминает лучших представителей нашего футбола в западных топ-клубах и спрашивает мнение известных футбольных агентов, почему сейчас российским игрокам не нужна Европа, а Европе – наши игроки.

Игорь ДОБРОВОЛЬСКИЙ

Полузащитник «Марселя» 1992–1993, 12 матчей, 1 мяч

Факт. Первый российский игрок, выигравший Лигу чемпионов.





Игорь КОРНЕЕВ

Полузащитник «Барселоны» 1994–1995, 13 матчей, 1 мяч

Факт. Первый и пока единственный российский игрок в составе «Барсы».

«У АКИНФЕЕВА ЕЩЕ ЕСТЬ ШАНС УЕХАТЬ. НО НЕ В ТОП-КЛУБ»



Шандор ВАРГА
агент ФИФА, ведет дела восьмерых игроков сборной Украины

О невостребованности русских футболистов в Европе

– Первая причина – в российском футболе слишком много денег. У вас довольно высокие зарплаты и низкие налоги. Для игроков созданы тепличные условия. Зачем идти в средний английский клуб, если и дома можно жить сладко и комфортно? Даже сильно стараться не нужно. Тот случай, когда большие деньги разлагают и не мотивируют.

Вторая причина – уровень русских футболистов недостаточно высок. Мы видим, как топовые клубы Европы выкладывают за игроков по 50, 100 млн евро. Если бы в России был хоть один пацан, соответствующий требованиям этих клубов, его бы уже давно купили.

Об интересе к российским игрокам топ-клубов

– Арсен Венгер спрашивал у меня совет по Дзагоеву и Денисову. Конкретно интересовался их человеческими качествами, как игроков он их и так изучил. Денисовым интересовался в то же время, когда покупался Аршавин. Был выбор. Если честно, я рекомендовал Арсену, чтобы взял именно Денисова. Но он не послушался. Года через два он звонил уже по поводу Дзагоева, но я признался, что не очень хорошо знаком с качествами этого игрока. Знаю, что Венгер звонил Газзаеву. Два-три раза приезжал на матчи ЦСКА. Наблюдал-наблюдал, а потом просто остыл. В «Арсенале» 30 скаутов постоянно докладывают о футболистах. Это долгая, кропотливая профессиональная работа, и люди пытаются минимизировать вероятность ошибки.

О вспышках интереса

– Вспышки интереса к российским игрокам могут произойти лишь в двух случаях: если успешно играет сборная и если хорошего результата в еврокубках добивается клуб, где играет много российских игроков. Но если ты в каждом следующем матче не подтверждаешь уровень, интерес пропадает.

О слухах, отправляющих Щенникова в «Челси»

– Не исключаю, что это правда. Возможно, Моуриньо увидел в парне потенциал. Щенников – хороший футболист. Он, как и Кокорин, не затерялся бы в Премьер-лиге. Не в топ-клубах и не на ведущих ролях, но эти ребята могли бы заиграть.

Об интересе «МЮ» к Акинфееву

– Хорошо знаю сэра Алекса, но он ни разу не спрашивал меня об Акинфееве. Если бы интерес был серьезным, убежден, что он обратился бы ко мне. Там было 6–7 кандидатов, за которыми наблюдали. Конечно, Алексу могли доложить об Акинфееве: Игорь одно время показывал потрясающий уровень, в 17 лет стал основным в ЦСКА – все это не могло не пройти незаметно. Но «МЮ» даже близко не был к его приобретению.

Ошибки Акинфеева на чемпионате мира запомнятся надолго. Но у Игоря все еще есть шанс уехать в Европу. Правда, это будет не топ-клуб.

«В «РОМЕ» ПОСМОТРЕЛИ НА КОКОРИНА В БРАЗИЛИИ И СДЕЛАЛИ ВЫВОДЫ»



Марко ТРАБУККИ
агент ФИФА, ведет дела Романа Еременко, 13 лет работает на украинско-российском рынке

Об интересе к российским футболистам в Италии

– К сожалению, на данный момент в российском чемпионате интерес вызывают только легионеры. За последние несколько лет, насколько помню, в Италии более-менее предметные разговоры шли только по Дзагоеву и Акинфееву. Дзагоевым интересовались, но, видимо, не настолько сильно, чтобы дело дошло до конкретного предложения. А Игорь уже давно имел возможность играть в хорошем европейском клубе, но человек не желает уезжать, что тут сделаешь.

О нынешнем поколении российских игроков

– Надо признать, нынешнее поколение весьма среднего уровня. Европейские топ-клубы в разы богаче клубов российских и спокойно могут позволить себе купить любого русского футболиста и платить ему соответствующие гонорары. Было бы за кого платить. Сейчас среди россиян нет игроков уровня Карпина, Мостового, Смертина, Канчельскиса, Шалимова, Кирьякова. Почему? Целый комплекс причин. Просчеты в детско-юношеском футболе, дефицит квалифицированных тренерских кадров. А как только появляется звездочка, игрока начинают баловать огромными деньгами, замедляя процесс роста.

О возможных вариантах трудоустройства

– Сейчас среди россиян нет футболистов уровня топ-клубов Европы, но есть немало игроков, которые смогли бы проявить себя в клубах уровнем пониже. Но им это просто невыгодно с финансовой точки зрения. Зачем я буду за 1,2 млн играть в «Фиорентине», когда в Казани и Москве мне платят 2,5 млн?

Об интересе «Ромы» к Кокорину

– Многие итальянские и европейские клубы обращаются к Капелло за советом, и Мистер просто дал хорошие рекомендации Кокорину, в том числе и «Роме». Надо понимать, «Рома» рассматривает одновременно целый ряд кандидатов на определенную позицию. Естественно, прежде чем купить Кокорина, они хотели увидеть его в деле в международных соревнованиях. В еврокубках он в прошлом сезоне не играл, так что взгляды были устремлены на чемпионат мира. Вот там они Кокорина и увидели. И сделали выводы.

О вреде лимита

– Я согласен с Капелло, россияне должны пробовать силы в европейских чемпионатах. Но парни должны уезжать в молодом возрасте, пока не избалованы большими деньгами. А вот с замечанием уважаемого тренера по поводу ужесточения лимита на легионеров не согласен. Лимит вынуждает переплачивать за русских футболистов, и они никогда не поедут играть за границу – из-за высоких гонораров им выгоднее остаться в России. У парней нет стимула для роста.

Уберите лимит – и ничего страшного не произойдет.

наше время!





Владимир БУТ

Полузащитник «Боруссии» Д

1995–2000, 93 матча, 9 мячей

Факт. В 19 лет выиграл Лигу чемпионов.

Дмитрий АЛЕНИЧЕВ

Полузащитник «Порту»

2000–2004, 139 матчей, 23 мяча

Факт. Один из четверых футболистов в истории, два года подряд забивавший голы в финалах разных еврокубков (также Куман, Роналдо и Джеррард).

СБОРНАЯ РОССИИ НА ЧМ: ЛЕГИОНЕРЫ В СОСТАВЕ

ЧМ-1994: **12**

ЧМ-2002: **9**

ЧМ-2014: **0**

дословно

Игорь АКИНФЕЕВ
вратарь ЦСКА и сборной России:

– Тему моего отъезда в Европу – ее уже просто надоело обсуждать. Могу в тысячный раз повторить: никакой конкретики в ней нет и не было.

Алан ДЗАГОЕВ
полузащитник ЦСКА и сборной России:

– Разговоры разговорами, но не было никаких конкретных предложений после Евро-2012. Я сосредоточен на работе в ЦСКА. Если в будущем поступит какое-либо предложение, тогда можно будет говорить конкретно. Меня особо интересуют испанская, итальянская лиги. Но не возражал бы в будущем выступать и в Германии, и в Англии.

Александр КОКОРИН
нападающий «Динамо» и сборной России:

– Думаю, многие хотят поиграть в лучших европейских чемпионатах. Будут предложения – каждый поедет. А деньги здесь ни при чем.

«Твиттер» автора **@finmouth**

Подготовил **Сергей Кузовенко**

«В ОТЛИЧИЕ ОТ РОССИЙСКИХ ИГРОКОВ, РОББЕН НЕ НАЧИНАЛ КАРЬЕРУ С МИЛЛИОННОГО КОНТРАКТА»



Андрей ГОЛОВАШ
агент ФИФА, организовал трансферы Андрея Воронина («Ливерпуль», «Байер») и Дмитрия Булыкина («Байер», «Аякс»)

О «развитии» российского футбола

– Выступление России на ЧМ – результат «развития» российского футбола в последние годы. Даже хорошо, что команда провалилась, это должно открыть глаза. О каком успехе речь, когда руководителей клубов назначают по звонкам министров, связям и знакомствам, когда на местах работают не те, кто должен, а те, кого привели?! Зачастую эти люди никогда прежде не имели дела с футболом. Думаете, все это не влияет на качество игры и тренировочный процесс? Еще как влияет. Сегодня в российском футболе развиваются любые направления, кроме футбольных. И ничего не изменится, пока будут вестись закулисные игры, пока каждый не будет на своем месте, пока не будут привлечены профессионалы.

Винить футболистов в провале на ЧМ я бы не стал, все они зависимы от создавшейся в стране ситуации. И вина Капелло не столь велика. Невозможно сделать из стеклянного стакана хрустальный, его можно только обработать.

О невостребованности русских футболистов в Европе

– Чтобы игроки выступали в ведущих чемпионатах, они должны быть востребованны. Как показал ЧМ, российские игроки тратят намного больше времени на принятие решений, чем это делают ведущие футболисты. Очевидно, что РФПЛ уступает по уровню пятерке топ-чемпионатов. За последние пять лет ко мне из Европы ни разу не обращались по российским игрокам.

Надо понимать, далеко не все европейские клубы готовы платить русским футболистам такие же деньги, что они зарабатывают дома. Слишком многие из них получают зарплаты, не соответствующие уровню игры. Кроме того, почти никто из этих парней не говорит на иностранных языках, россияне не являются гражданами ЕС... Слишком много минусов.

Слухи о Кокорине или Щенникове? Не хочу это комментировать. В Европе все просто: если клуб реально интересуется игроком, он его покупает.

О миллионных зарплатах

– Шалимов, Карпин, Канчельскис выросли при других тренерах, при другой системе подготовки, в другой футбольной атмосфере. Я бы даже сказал, они продукт совсем другой школы. Они мечтали играть в футбол, а не смотрели на миллионные контракты. Зарабатывали имена на поле, а не за кулисами. Возьмите Роббена и подобных ему игроков. Никто из них не начинал карьеру с миллионных контрактов. К зарплатам они шли постепенно. А в России за игроков платят по 20 млн, но создается стойкое впечатление, что именно футбола в стране нет.



1/4 финала
Франция – Германия – 0:1



Йоахим Лёв видит цель. Фото Reuters

Четвертая попытка Йоги

БУНДЕСТИМ. «Серебро» Евро-2008, «бронза» ЧМ-2010 и Евро-2012 – улов Йоахима Лева в сборной Германии. Всегда в призах, но без трофеев. Четвертая попытка может стать последней: в Германии говорят – как бы ни сложился для бундестим ЧМ-2014, тренер покинет свой пост. «ССФ» сравнивает четыре команды Йоги.

ФРАНЦИЯ 0:1 ГЕРМАНИЯ

Голы

Хуммельс, 13 – 0:1

Составы

Льорис, Дебюши, Эвра, Варан, Сахо (Косьелни, 71), Матюиди, Вальбуэна (Жиру, 85), Кабай (Реми, 74), Погба, Бензема, Гризманн

Нойер, Хуммельс, Хеведес, Боатенг, Лам, Кроос (Крамер, 90), Хедира, Швайнштайгер, Озил (Гетце, 83), Мюллер, Клозе (Шюррле, 69)

Наказания

Предупреждения: Франция – нет. **Германия** – Хедира, 55, Швайнштайгер, 80

4 июля. Рио-де-Жанейро. Стадион «Маракана». 74 240 зрителей. **Судья** Н. Питана (Аргентина)

Евро-2008
2-е МЕСТО

После домашнего ЧМ-2006, где немцы взяли «бронзу», состав команды практически не изменился. Лёв, сменивший кресло помощника на пост главного тренера, продолжил гнуть линию, выбранную Клинсманном. «Любовь к атакующему стилю у меня в крови, – заявил Йоги. – Я предпочитаю рисковать и всегда требую от своей команды, чтобы она играла в футбол, который хорошо смотрится со стороны. Такой стиль мне нравится, и я не желаю с ним расставаться».



ЧМ-2010
3-е МЕСТО

Первый чемпионат без многолетнего лидера Баллака (травма), но с целой россыпью новых имен – Нойер, Боатенг, Хедира, Озил, Мюллер (последний с ходу стал лучшим бомбардиром ЧМ!). Плюс Швайнштайгер, как и в клубе (здесь Лёв должен сказать спасибо Ван Галу), стал играть в центре полузащиты.

В двух первых раундах плей-офф немцы уверенно разобрались с Англией и Аргентиной (общий счет – 8:1!), но в полуфинале, как и в решающем матче Евро-2008, ничего не смогли сделать с будущими чемпионами – испанцами (0:1).



Евро-2012
3-е МЕСТО

Лёв решился на смелый шаг – выпустил в четвертьфинале против Греции нескольких дублеров. Ставка на Ройса и Шюррле оправдалась: бундестим одержала уверенную победу – 4:2. Но в полуфинале тренер вернулся к атакующему сочетанию Кроос – Подольски – Гомес и, похоже, переиграл сам себя: потерявшая тонус основа уступила «скуадра адзурре» (0:2). Тренера стали критиковать за эксперименты ради экспериментов. «Задним числом легко что-то говорить», – ответил Йоги.



Кстати Контракт Лёва со сборной действует до лета 2016 года. По словам экс-капитана бундестим Михаэля Баллака, после ЧМ-2014 Йоги уйдет из сборной, даже если она возьмет кубок.

ЧМ-2014
?-е МЕСТО

Немцы установили рекорд – на четвертом ЧМ подряд вышли в полуфинал. Бундестим играет без ярко выраженного центрфорварда – Клозе не в лучшей форме, а Гомес вообще не попал в заявку. Функции наконечника атак исполняет Мюллер, а помогает ему трио инсайдов во главе с диспетчером Кроосом (первый чемпионат, где баварец – твердый игрок основы). Богатый набор атакующих полузащитников (в запасе – Шюррле, Подольски и Дракслер) – главный козырь Лёва.



ПАРА нормальное явление

1/4 финала Бразилия – Колумбия – 2:1

ТЬЯГО СИЛВА И ДАВИД ЛУИЗ. Удивительное дело – Бразилия (Бразилия!) в полуфинале ЧМ благодаря не фирменному нападению, а паре центральных защитников, забивших в плей-офф три гола «селесао» из трех. «ССФ» рассказывает о лучшем дуэте стопперов в современном футболе, предупреждая соперников «ПСЖ»: с нового сезона они еще и в одном клубе будут играть!



Помнит ли Силва о «Динамо»? Фото Reuters

Луизу есть от чего раздувать щеки – два гола в двух матчах плей-офф! Фото Reuters

Тьяго Эмилиано да СИЛВА

29 лет, «ПСЖ»
Трансферная стоимость (по данным transfermarkt.de): 40 млн евро
ЧМ-2014: 5 матчей, 1 гол (стал первым за 20 лет капитаном сборной Бразилии, забившим на чемпионате мира), 1 голевая передача, 2 желтые карточки

Известная история – в 2005 году Тьяго Силва был игроком московского «Динамо», но, заболев туберкулезом, покинул Россию. Врач Юрий Васильков, в то время работавший в «Динамо», по просьбе «ССФ» еще раз вспомнил, как это было:

– Я не сразу понял, что это не простуда, а туберкулез. Он провел на сборах две тренировки – все указывало на какое-то общее заболевание. Говорю Романцеву: «Олег Иванович, по-моему простуда».

МЕЖДУ ТЕМ

Полуфинал с Германией капитан сборной Бразилии пропустит из-за перебора желтых карточек.

Лечу его, а толку нет – пот, кашель. Я такого не видел, 48 часов интенсивного лечения – и ничего не получается. Боялся, что это или пневмония, или СПИД, про туберкулез и подумать не мог. Повез его в Лиссабон в хороший английский госпиталь, посмотрели при мне, сделали рентген легких, все стало ясно – открытая форма туберкулеза...

Спрашиваю у докторов о давности заболевания, у меня-то в «Динамо» он был всего несколько дней, говорят – восемь-десять месяцев.

А ведь это острое инфекционное заболевание, и команда контактировала с ним, могли все заболеть! Когда вернулись в Москву, мне пришлось всё «Динамо» проверять, делать футболистам флюорографию. Всех проверили от и до!

В московской больнице сделали бразильцу удобную палату – микроволновка, телевизор, холодильник. Хотя выражение лица у парня все равно было убийственное. Но выкарабкался – в России туберкулез лечить умеют.

И вот прошло столько лет – Силва в порядке. Приятно, что он сейчас капитан сборной Бразилии – первым выходит на поле, выводит команду. Удачи ему и здоровья!

Давид ЛУИЗ Морейра Мариньо

27 лет, «ПСЖ»
Трансферная стоимость: 26 млн евро
ЧМ-2014: 5 матчей, 2 гола (стал первым игроком сборной Бразилии за 12 лет, забившим на чемпионате мира прямыми ударами со штрафных), 2 голевые передачи

Два гола на чемпионате мира центральные защитники забивали – и Йерро, и Матерацци (Франц Беккенбауэр на чемпионате мира 1966 года вообще отличился 4 раза, но тогда будущий Кайзер играл в полузащите). Луиз же стал первым из защитников, забившим два гола в плей-офф!

МЕЖДУ ТЕМ

Пару Луизу в центре бразильской обороны в матче с Германией, скорее всего, составит защитник «Баварии» Данте.

Помимо выполнения своих непосредственных обязанностей и реализации стандартов, Луиз является еще и лидером бразильской раздевалки. Весельчак-защитник не преминет подколоть партнера или высунуть язык на очередном «селфи». О фирменной прическе и говорить нечего – игрока давно сравнивают с героем «Симпсонов» Сайдшоу Бобом.

С нового сезона Луиз и Силва будут вместе играть за «ПСЖ»: Давид, которому Моуриньо предпочел Терри и Кэхилла (бразилец стал играть в «Челси» опорника), – теперь самый дорогой защитник в истории футбола (парижане заплатили за игрока 49,5 млн евро).

Главный тренер «ПСЖ» Лоран Блан не скрывает – Луиз был приоритетным трансфером во время межсезонья: «Многие хотели его заполучить, но он выбрал Париж». Бразилец строит большие планы: «Хочу выиграть с «ПСЖ» чемпионат Франции, кубки страны и Лигу чемпионов!».

А пока будет стараться сдержать Мюллера и компанию в полуфинале ЧМ. И забить?

А ВЫ ЗНАЕТЕ, ЧТО...

В прошлом году во время Кубка конфедераций, проходившего в Бразилии, героями Интернета стали Лиан и Мурильо – двойники Тьяго Силвы и Давида Луиза. Особый колорит истории, попавшей на обложку Globo (крупнейшее издание страны), придал тот факт, что Лиану («Тьяго Силва») на тот момент был всего 1 год и 8 месяцев, а Мурильо («Давид Луиз») – три года.

Мальчишки – лучшие друзья, живут в бразильском штате Пиауи, на северо-востоке страны, и, естественно, мечтают стать профессиональными футболистами.



Лиан и Мурильо...



...Тьяго и Давид. Один в один!

кстати САМЫЕ ДОРОГИЕ ЗАЩИТНИКИ В ИСТОРИИ ФУТБОЛА

Игрок	Год	Откуда	Куда	Сумма трансфера (млн евро)
Давид ЛУИЗ, Бразилия	2014	«Челси»	«ПСЖ»	49,5
Рио ФЕРДИНАНД, Англия	2002	«Лидс»	«МЮ»	46
Тьяго СИЛВА, Бразилия	2012	«МЮ»	«ПСЖ»	42

БРАЗИЛИЯ 2:1 КОЛУМБИЯ

Голы

Тьяго Силва, 7 – 1:0, Давид Луиз, 69 – 2:0, Родригес, 80 – с пенальти – 2:1

Составы

Жулио Сезар, Майкон, Давид Луиз, Марсело, Тьяго Силва, Паулиньо (Эрнанес, 86), Фернандиньо, Оскар, Халк (Рамирес, 83), Фред, Неймар (Энрике, 89)

Оспина, Сапата, Суньига, Армеро, Йепес, Родригес, Гуарин, Санчес, Куадрадо (Кинтеро, 80), Ибарбо (Рамос, 46), Гутьеррес (Бакка, 70)

Наказания

Предупреждения: Бразилия – Тьяго Силва, 64, Жулио Сезар, 78. **Колумбия** – Родригес, 68, Йепес, 69

5 июля. Форталеза. Стадион «Кастелан». 60 342 зрителя. **Судья** К. Веласко Карбальо (Испания)

1/4 финала
Аргентина – Бельгия – 1:0

«Победа над Бразилией в финале – это будет оргазм!»

ДИЕГО МАРАДОНА. «ССФ» представляет взгляд на чемпионат мира самого великого аргентинца – «фейсбук» Марадоны во время турнира живет активной жизнью.



Болельщики сборной Аргентины верят, что вслед за Божественным Диего кубок мира «небесно-голубым» принесет Святой Лео. Фото AFP



«С днем рождения, Лео Месси!». 24 июня капитану сборной Аргентины исполнилось 27 лет.

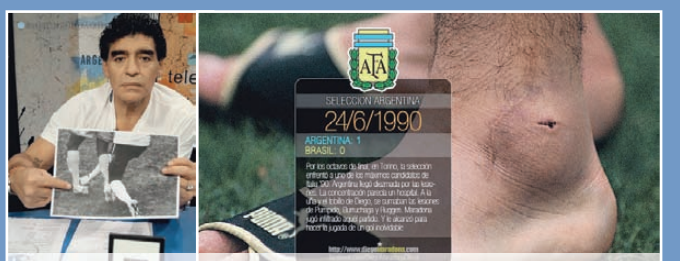

«Вот так меня били на ЧМ…». Нога Марадоны после матча с Бразилией в 1990 году.



Во время ЧМ-2014 Марадона нарасхват на радио и ТВ.



Чем не Шварценеггер? Надпись: «Никакого фотошопа!».



Встреча в тренажерном зале с капитаном сборной Уругвая Диего Лугано.



Вперед, Аргентина!





Напоминание о самом главном…

Марадона на словах

1 «Разве Суарес кого-то убил, чтобы получить такую большую дисквалификацию? Знаю, что Пеле и Беккенбауэр поддержали решение ФИФА. Эти два идиота вышли из музея, чтобы говорить глупости, выполняя приказы Блаттера. Пеле за карьеру травмировал нескольких игроков, а Беккенбауэр так бил локтями, что мог убить кого-то».

2 «Думаю, на матч Бразилия – Колумбия выбрали «хорошего» судью. В тот самый момент, когда у Колумбии были наилучшие шансы, чем когда-либо, победить Бразилию, Веласко Карбальо показал худшее судейство, которое я видел за 10 лет. ФИФА поздравила судью с отличным матчем. Они что, видели другой матч? Представители ФИФА или ходили на бейсбол, или спят».

3 «Победа над Бразилией в финале – это будет оргазм!».



21 июня. Белу-Оризонти. Марадона на матче Аргентина – Иран. Фото AFP

Марадона на деле

1 ФИФА лишила Марадону аккредитации и права смотреть матчи чемпионата мира из VIP-лож, арендованных федерацией. Диего посетил несколько игр турнира по приглашению ФИФА, но затем раскритиковал решение дисквалифицировать Луиса Суареса на 4 месяца. После этого доступ в VIP-ложи великому аргентинцу закрыли. Теперь Марадона должен платить за право смотреть матчи ЧМ на стадионе.

2 Группа бразильских журналистов разыграла Марадону – думая, что дает автограф, аргентинец подписался под текстом, в котором, в частности, говорится: «Я, Диего Армандо Марадона, подтверждаю посредством этого документа, что Пеле, несомненно, является лучшим футболистом мира всех времен».

3 После ЧМ Марадона готов возглавить сборную Венесуэлы – единственную команду из Южной Америки, которая никогда не пробивалась в финальную стадию чемпионатов мира. В ближайшее время аргентинец планирует посетить с визитом президента страны Николаса Мадуро. «Мы планируем немного поговорить обо всем, в том числе и о национальной команде. Я с нетерпением жду серьезных проектов», – заявил Марадона.

i МЕЖДУ ТЕМ

Аргентина и Бразилия впервые вместе вышли в полуфинал чемпионата мира. «ССФ» вспоминает, как долго они к этому шли.

АРГЕНТИНА	ЧМ	БРАЗИЛИЯ
2-е место	1930	Групповой этап
1/8	1934	1/8
Отказ от участия	1938	3-е место
Отказ от участия	1950	2-е место
Отказ от участия	1954	1/4
Групповой этап	1958	Чемпионство
Групповой этап	1962	Чемпионство
1/4	1966	Групповой этап
Не отобрались	1970	Чемпионство
Второй групповой этап	1974	4-е место
Чемпионство	1978	3-е место
Второй групповой этап	1982	Второй групповой этап
Чемпионство	1986	1/4
2-е место	1990	1/8
1/8	1994	Чемпионство
1/4	1998	2-е место
Групповой этап	2002	Чемпионство
1/4	2006	1/4
1/4	2010	1/4
1/2	2014	1/2

АРГЕНТИНА 1:0 БЕЛЬГИЯ

Голы

Игуаин, 8 – 1:0

Составы

Ромеро, Сабалета, Басанта, Гарай, Демикелис, Ди Мария (Перес, 33), Билья, Маскерано, Игуаин (Гаго, 81), Месси, Лавесси (Паласио, 71)

Куртуа, Алдервейрельд, Ван Бюйтен, Компани, Вертонген, Де Брюйне, Азар (Шадли, 75), Феллайни, Витсель, Ориги (Лукаку, 59), Миральяс (Мертенс, 59)

Наказания

Предупреждения: Аргентина – Билья, 75. **Бельгия** – Азар, 53, Алдервейрельд, 68

5 июля. Бразилиа. Стадион «Национальный». 68 551 зритель. **Судья** Н. Риццоли (Италия)

1/4 финала
Голландия – Коста-Рика – 0:0, пен. 4:3

На том берегу

КОСТА-РИКА. Для тех, кто упустил или не оценил масштаб события, – памятка «ССФ». Главная сенсация ЧМ-2014, покорители «группы смерти», парни с Богатого Берега («Коста-Рика» – по-русски) – в лицах.

1 Кейлор НАВАС
Вратарь
27 лет, «Леванте» (Испания)
ЧМ-2014: 5 матчей, 2 пропущенных мяча
Главный герой «лос тикос» по прозвищу Стена – лучший вратарь ЧМ по проценту отраженных ударов. Интерес к Навасу проявляют «Арсенал» и «Ливерпуль». Продавать его за 5 млн евро в «Атлетико» «Леванте» отказался.

2 Джонни АКОСТА
Центральный защитник
30 лет, «Алахуэленсе» (Коста-Рика)
ЧМ-2014: 2 матча, 1 желтая карточка
В профессиональный футбол начал играть в 23 года. На ЧМ-2014 в матче с голландцами заменил дисквалифицированного Оскара Дуарте.

3 Джанкарло ГОНСАЛЕС
Центральный защитник
26 лет, «Коламбус Крю» (США)
ЧМ-2014: 5 матчей, 2 желтые карточки
Столп обороны «парней». Уже пробовал силы в Европе – до MLS играл в Норвегии за «Волеренгу». Забил оба послематчевых пенальти – Греции и Голландии.

4 Майкл УМАНЬЯ
Центральный защитник
31 год, «Саприсса» (Коста-Рика)
ЧМ-2014: 4 матча, 1 желтая карточка
Играл за сборную еще на ЧМ-2006. Принес Коста-Рике историческую победу над Грецией в серии послематчевых пенальти. В то же время после его промаха с «точки» Голландия стала праздновать выход в полуфинал.

16 Кристиан ГАМБОА
Правый защитник
24 года, «Русенборг» (Норвегия)
ЧМ-2014: 5 матчей
Играл за молодежную сборную на историческом ЧМ-2009, где Коста-Рика стала четвертой. Двужильный бровочник вряд ли задержится в норвежском чемпионате – интерес к Гамбоа приписывают ряду клубов испанской Примеры и АПЛ.

15 Хуниор ДИАС
Левый защитник
30 лет, «Майнц» (Германия)
ЧМ-2014: 5 матчей, 1 голевая передача, 1 желтая карточка
Польша – Бельгия – Германия – европейские маршруты Диаса. Один из самых быстрых игроков ЧМ-2014 – в матче 1/8 финала против греков разогнался до 33,8 км/ч.

17 Ельцин ТЕХЕДА
Центральный полузащитник (опорник)
22 года, «Саприсса» (Коста-Рика)
ЧМ-2014: 5 матчей, 1 желтая карточка
Тезка первого Президента РФ до чемпионата воспринимался с юмором, сейчас – как один из героев турнира, с серьезной заявкой на переезд в Европу (интерес к 22-летнему костариканцу приписывают «Эвертону» и «Сандерленду»).

5 Сельсо БОРХЕС
Центральный атакующий полузащитник
26 лет, АИК (Швеция)
ЧМ-2014: 5 матчей
Одна из главных звезд коста-риканского футбола, сын экс-тренера сборной Алешандре Гимарайнша. Участник памятного матча ЦСКА – АИК в Лиге Европы (0:2 в Химках 30 августа 2012 года). Забил оба послематчевых пенальти.



Фото Reuters

7 Кристиан БОЛАНЬОС
Атакующий полузащитник
30 лет, «Копенгаген» (Дания)
ЧМ-2014: 5 матчей, 2 голевые передачи
Плеймейкер «парней» и хозяин стильной банданы сейчас является свободным агентом. Главные претенденты на Боланьоса – «Порту» и «Спортинг». В то же время «Аль-Наср» из Саудовской Аравии предложил контракт с зарплатой 1,6 млн долларов в год.

10 Брайан РУИС
Атакующий полузащитник, нападающий
28 лет, «Фулхэм» (Англии)
ЧМ-2014: 5 матчей, 2 гола, 1 желтая карточка
Самый дорогой игрок в истории коста-риканского футбола («Фулхэм» купил Руиса у «Твенте» за 8 млн евро), капитан и лидер сборной. Его гол принес «парням» победу над Италией и вывел в плей-офф. Не забил пенальти Голландии. По информации итальянских СМИ, этим летом может перейти в «Палермо».

9 Жоэль КЭМПБЕЛЛ
Нападающий
22 года, «Арсенал» (Англия)
ЧМ-2014: 5 матчей, 1 гол, 1 голевая передача
Герой первого матча с Уругваем принадлежит лондонскому «Арсеналу», но уже несколько лет скитается по арендам – поиграл за «Лорьян», «Бетис», «Олимпиакос». Сейчас «канониры» снова готовы отпустить Кэмпбелла за игровой практикой – форвардом интересуются итальянские клубы, в том числе «Милан».

А ВЫ ЗНАЕТЕ, ЧТО...

Даже по меркам Центральной Америки Коста-Рика – небольшая страна. Территория – 51 100 кв. км (125-е место в мире), население – 4 825 144 человека. При этом Коста-Рика является самой счастливой страной в мире по данным международного индекса счастья за 2012 год.

дословно

«Наша страсть – футбол, наша сила – народ, наша гордость – Коста-Рика»

Девиз костариканцев на ЧМ-2014

ГОЛЛАНДИЯ 0:0 КОСТА-РИКА
пен. 4:3

Голы
Серия пенальти: Борхес – 0:1, Ван Перси – 1:1, Руис – 1:1 (вратарь), Роббен – 2:1, Гонсалес – 2:2, Снейдер – 3:2, Боланьос – 3:3, Кёйт – 4:3, Уманья – 4:3 (вратарь)

Составы
Силлисен (Крул, 120), Блинд, Инди Мартенс (Хунтелар, 106), Де Врей, Влар, Вейналдум, Снейдер, Депай (Ленс, 76), Роббен, Кёйт, Ван Перси

Навас, Диас, Гонсалес, Гамбоа (Мора, 79), Акоста, Уманья, Борхес, Техеда (Куберо, 97), Боланьос, Руис, Кэмпбелл (Уренья, 66)

Наказания
Предупреждения: Голландия – Инди Мартенс, 64, Хунтелар, 111. **Коста-Рика –** Диас, 37, Уманья, 52, Гонсалес, 81, Акоста, 107

6 июля. Салвадор. Стадион «Фонте-Нова». 51 179 зрителей.
Судья Р. Ирматов (Узбекистан)

НЕТ НА ФОТО



Маркос УРЕНЬЯ
Нападающий
24 года, «Кубань» (Россия)
ЧМ-2014: 4 матча, 1 гол
Автор первого гола представителей РФПЛ на ЧМ-2014 – Уренья установил окончательный счет в матче с Уругваем (3:1). В концовке овертайма с голландцами мог принести Коста-Рике победу, но попал во вратаря. После прощания с чемпионатом отвесил комплимент стране-работодателю: «В России больше качественных футболистов, чем в Коста-Рике». А толку?..



Хорхе Луис ПИНТО
Главный тренер
61 год, Колумбия
Запретил игрокам заниматься сексом по ходу турнира. Фанат тактических построений. «Футбол – мой диагноз», – говорит тренер, впервые выведший Коста-Рику в четвертьфинал ЧМ.

1/2 финала Бразилия – Германия

«Сколари – фельдфебел



Луис Фелипе Сколари просит своих парней смотреть в оба и быть собранными. Фото Reuters



ТРЕНЕРЫ-ПОЛУФИНАЛИСТЫ. Их осталось четверо – Ван Гал, Лёв, Сабелья, Сколари. Спортивный психолог **Вадим ГУЩИН (на фото)** составил для «ССФ» психологический портрет лучших тренеров ЧМ-2014.

Луис Фелипе СКОЛАРИ



Гражданство: Бразилия
Возраст: 65
Прозвище: Фелипао, Большой Фил, Сержант
Амплуа в бытность игроком: защитник
Зарплата: 2,37 млн фунтов
Тренерский стаж: 32
Предпочитаемая расстановка на ЧМ: 4–2–3–1
Использовал по ходу ЧМ игроков: 19

Лучшая фраза турнира

«Миллионы людей не видели пенальти? А судья видел!»

(о спорном пенальти в ворота Хорватии)

– Неспроста ему дали прозвище Сержант. Средний чин, считающий, что есть правильная точка зрения и есть чья-то другая. Правильная – исключительно его. Сколари ведет себя, как сержант в бою. Фельдфебель. Пытается предельно всем управлять и контролировать каждый шаг, но это ведь в принципе невозможно. Постоянно показывает руками: ты беги туда, ты – сюда, ты бери веревки, ты – швабру, и всем – драить туалеты. Туалеты блестят, а боеготовность что-то не очень.

СЛОВА

Команда, которая всегда славилась импровизацией и фантазией, под руководством Сколари выглядит скучной.

Пожалуй, единственный, кто не чистил туалет, – Неймар. Но даже его не сумели защитить. Это не хоккей, конечно, но таких игроков надо оберегать. Особенно когда у тебя столько «силовиков» в составе. Только посмотрите на их габариты! Суньига весь матч норовил кого-то ударить и против Неймара фолил умышленно, что бы теперь ни говорил. Может, и не в позвонок метил, ну так попал бы в почки. Тоже болезненно. Вот ведь парадокс. Суарес получает 4 месяца дисквалификации за укус, а сколько получит Суньига? А какой вред нанес Суарес? Не представляю, как бразильцы без Неймара будут выигрывать у Германии. Только на помощь судей рассчитывать можно.

В итоге команда, которая всегда славилась импровизацией и фантазией, под руководством Сколари выглядит скучной и безынтересной. Не верю, что это неталантливое поколение бразильцев. Я, например, видел более сильного Халка времен «Порту». Совершенно фантастический игрок. Я видел совершенно другого Оскара в «Челси». И Паулиньо видел другого. Они сейчас не показывают того, что могут. В путах никсестринского конструктивизма, как писали Ильф и Петров, очень трудно себя проявить. Даже очень талантливому человеку.

Видимо, игрокам неудобна система Сколари. Но они не жалуются и не ноют, не желая нарушать дисциплину и ссориться с главным. Эта напоминает сборную Зинэтулы Билялетдинова, когда наши хоккеисты в любой ситуации просто молчали. Играть чемпионат мира дома – это такой мотив, что тут, знаете ли, не побунтуешь. Тем более Бразилия на грани бунта. Сколари скорее поставит какого-нибудь Фреда, просто потому что тот его слушается, чем даст волю и свободу. Примитивно авторитарный стиль.

Йоахим ЛЁВ



Гражданство: Германия
Возраст: 54
Прозвище: Йоги
Амплуа в бытность игроком: нападающий
Зарплата: 2,14 млн фунтов
Тренерский стаж: 20
Предпочитаемая расстановка на ЧМ: 4–3–3
Использовал по ходу ЧМ игроков: 17

Лучшая фраза турнира

«Вообще-то в шесть утра я обычно уже возвращаюсь в отель»

(на замечание журналиста, заметившего, как Лёв в шесть утра занимался бегом на пляже в Санто-Андре)

– В отличие от Сколари, это человек-идеолог. Не только строит конкретную комбинацию, но формирует некую идеологию построения команды. Даже в отсутствие ключевых футболистов типа Ройса команда практически ничего не теряет. Все подогнано, все винтики работают исправно, используются разные схемы. Германия умеет побеждать и реализовывать, показывая при этом симпатичный футбол.

Не в очень хорошей форме Озил, так команда и без него играет. Заблистал Мюллер, заблистал Кроос. Есть люди, готовые в этой системе и идеологии заменить, что называется, падших бойцов. И все на месте, в том числе ветераны. Надеюсь, Клозе свой рекордный гол все же забьет. Он это заслужил хотя бы за верность футболу.

Лёв конечно же переживает, потому что тоже артистичная натура, как и Сабелья. Но у него переживания не зрителя, а родителя: он же их учил, он знает, как, он объяснил, а они не всегда делают правильно. Это немножко другое переживание. Хотя тоже красивое, графичное. У Лёва и жесты красивые. И вообще он очень интересная личность, я за ним давно слежу. В Германии он славился левыми взглядами и одно время даже за коммунистов голосовал.

СЛОВА

Лёв не командует с лавки «беги сюда», он принимает только кардинальные решения.

Лёв – отец солдатам, которых он вымуштровал и обучил. Именно полководец. Если судьи не помешают, полагаю, именно Германия возьмет титул. На мой взгляд, самая зрелая, гармоничная, интересная команда на турнире. Творение тренера. Лёв не командует с лавки «беги сюда», он принимает только кардинальные решения. И я не согласен с теми, кто называет футбол немцев тики-такой. Ни черта подобного. У сборной Германии более вертикальный футбол.



Йоахим Лёв в гневе страшен, до этого лучше не доводить. Фото Russian Look/Imago

1/2 финала
Голландия – Аргентина

ль, а Ван Гал – Наполеон»



Обычно сдержанный Луи ван Гал после голов голландцев готов пуститься в пляс. Фото Reuters

Луи ВАН ГАЛ



Гражданство: Голландия
Возраст: 62
Прозвище: Железный Тюльпан
Амплуа в бытность игроком: полузащитник
Зарплата: 1,63 млн фунтов*
Тренерский стаж: 28
Предпочитаемая расстановка на ЧМ: 3–4–1–2
Использовал по ходу ЧМ игроков: 21

Лучшая фраза турнира

«Это лучший чемпионат мира за последние 30 лет»

– Ван Гал – Наполеон. Больше, чем просто полководец. Наполеон выстроил всю Европу, придумал кодекс, по которому она фактически до сих пор живет. Был творцом, каким является и Ван Гал. Но, как и у Наполеона, у голландца очень тяжелый характер. Впрочем, как у всех великих людей.

Почитайте, как Наполеона описывают на поле боя. Он же не просто сидел, он мысленно участвовал в действиях, мог взбрыкнуть. Знаменитый каратистский прыжок Ван Гала означает «я победил». В каждом из игроков Голландии играет Ван Гал, и когда побеждает команда – побеждает он. Это его душевный триумф, его смертельный удар. Футболисты для него – это руки, ноги. А он – голова. И он ими побеждает. Вот почему в конечном счете от него все уходят, как ушли волейболистки от Карполя. Сильно достает, если тебя все время считают просто исполнителем. Ван Гал считает, что каждого из игроков сделал он. Но они больше чем руки – они личности. И в какой-то момент, если человек – личность, он уходит. А Ван Гал этого не видит. Он теряет момент, когда они отпочковываются.

СЛОВА

Ван Гал – наиболее созидательный и креативный из всей четверки тренеров-полуфиналистов. Автор схем, идей, стратег.

Но он не манипулятор ниточками, каковым является Сколари. Ван Гал живет каждым из игроков, живет каждой позицией. Он их по-своему любит, как часть себя.

Меня потрясло высказывание замечательного знатока футбола Сергея Галицкого: «А что выиграл Ван Гал?». Видимо, слишком молод и не помнит гениального «Аякса», великой голландской сборной, как человек выстроил «Барселону» и «Баварию». Ван Гал – наиболее созидательный и креативный из всей четверки тренеров-полуфиналистов. Автор схем, автор идей, стратег. Да, у него есть свои заскоки: «Обратите внимание, это я его заменил, я его выпустил, я перестроил игру». Это все уязвленное самолюбие. Как многие творцы, Ван Гал очень чувствителен к тому, что люди (такие, как Галицкий) не понимают его величия и таланта, его творчества. Таких тренеров-творцов по пальцам можно пересчитать. Пеп Гвардиола, Моуриньо, Ван Гал.

Он выжимает максимум из этой команды, где половина – безусые юнцы. Уровень риска просто фантастический и запредельный, особенно если сравнивать со Сколари. Поставить первым номером Силлисена, который лишь год в основе «Аякса», – какое надо иметь виденье. Понятно, Снейдер, Роббен, Ван Перси – великие. Но многих выдвинул именно Ван Галл, и они играют в его системе. Не уверен, что при другом тренере они будут так же замечательно смотреться. Везде, где работает Ван Гал, выстраивается архитектурное сооружение. Всегда разное, всегда интересное, всегда раскрываются новые игроки.

* По данным The Daily Mail.

Алехандро САБЕЛЬЯ



Гражданство: Аргентина
Возраст: 59
Прозвище: Волшебник, Ленивец
Амплуа в бытность игроком: полузащитник
Зарплата: 0,49 млн фунтов
Тренерский стаж: 5
Использовал по ходу ЧМ игроков: 20
Предпочитаемся расстановка на ЧМ: 4–3–1–2

Лучшая фраза турнира

«Даже два голкипера в рамке не сумели бы остановить этот удар Месси»
(о голе в ворота Ирана)

– Поведение Сабельи – поведение зрителя в театре. Если Ван Гал и Сколари активно ведут матч и постоянно показывают игрокам руками, то здесь человек проживает происходящее на поле, не сильно вмешиваясь. И такой тренер пошел команде на пользу. Это лучшая Аргентина за последние несколько чемпионатов. Команда не заорганизованная, как при условном Пекермане, но и не бунтарско-анархистская, как во времена Марадоны. Имеем разумное сочетание. Очевидно, что команда выстроена под Лео (говорят, игроков типа Тевеса не взяли, потому что Лео того не хочет), и ничего в этом плохого нет. Во-первых, команда впервые за многие годы дошла до полуфинала ЧМ, а во-вторых, мы видим лучшего Месси в истории сборной. Он даже лучше выглядит, чем в этом году в матчах за «Барсу». И другие важные действующие лица, как Ди Мария и Игуаин, также играют в свой лучший футбол.

Сабелья – антипод Сколари: не подрезает крылья и не сковывает инициативу. Сабелья – демократ в хорошем смысле слова. Он развязал путы схем, которыми обычно спутаны аргентинцы. Когда они начинают играть под схемами, смотреть противно. Тренер дал достаточно воли лидерам команды, и команда выстроилась. Вмешивается только, что называется, если его попросят.

При этом, в отличие от сборной Марадоны, когда была полная вольница, эта команда дисциплинированна. Этот аргентинец напоминает мне Дель Боске, который, по большому счету, тоже ничего не привносит в игру, не является великим стратегом и тактиком. Он просто раскрывает людей, позволяет им творить. Поэтому они так его и любят. А еще Сабелья, как и все аргентинцы, – актер. Вы же видели эпизод, когда он, негодуя или будучи разочарованным, чуть было не упал на спину? Все они актеры. Просто он – старый актер.

СЛОВА

Сабелья – демократ в хорошем смысле слова. Он развязал путы схем, которыми обычно спутаны аргентинцы.

Подготовил **Сергей Кузовенко**



Падение Сабельи во время матча Аргентина – Бельгия взорвало Интернет, став основой сотни мемов.



За время чемпионата мира Алехандро Сабелья разыгрывал у бровки целые спектакли. Фото Reuters

«Даже не мечтаю возглавить сборную на домашнем ЧМ»



ЛУИС ФЕЛИПЕ СКОЛАРИ. Пять лет назад, когда бразилец после «Челси» возглавил узбекский «Бунёдкор», казалось, что карьере большого тренера пришел конец. Корреспондент «ССФ» тогда специально летал в Ташкент, чтобы посмотреть, как Сколари живется-работается в новых реалиях. Сержант увлеченно строил азиатский суперклуб вдали от шумных разборок футбольной Европы и даже не помышлял о возвращении в сборную. Накануне полуфинала ЧМ-2014, куда Сколари впервые за 12 лет вывел «селесао», самое время вспомнить тот разговор про деньги, планы, Абрамовича и Жиркова.

текст **Андрей Лялин**

ТУРИСТОМ В САМАРКАНД

— Когда известные бразильские футболисты уезжают в Азию, считается, что они едут туда доигрывать и думают уже в первую очередь не о спортивных амбициях, а о финансовом благополучии семей. Про вас можно сказать то же самое?

— Ни в коем случае. Деньги — далеко не единственная причина, по которой я приехал в Узбекистан. В Европе я бы мог зарабатывать не меньше. Но там в топ-клубах тренер находится под постоянным прессингом, от него требуют победы в каждом матче. А здесь у меня еще есть время заниматься более глобальными вещами и окружающая обстановка более раскованная и творческая. Не хочу ограничивать свою роль только тренерской работой в «Бунёдкоре». У нас есть проект по развитию клуба и всего узбекского футбола в целом, включающий в себя развитие инфраструктуры, подготовку молодежи, и мне очень интересно во всем этом участвовать.

— Расскажите про ваши самые яркие нефутбольные впечатления за время работы в Узбекистане.

— Во-первых, мне очень нравятся здесь люди — открытые и чрезвычайно гостеприимные. Видно также, что у страны очень большой потенциал. Если местные чиновники и дальше будут продолжать развивать инфраструктуру, образование, медицину, телекоммуникации, транспортную систему, то Узбекистан ждет большое будущее. Я уже побывал во многих городах. Правда, когда едешь с командой на выездной матч, времени на осмотр достопримечательностей не остается, поэтому в один из свободных дней я с семьей съездил в Самарканд как турист и был просто поражен красотой города — будто попал в восточную сказку!

— Вопрос, который не могу не задать самому высокооплачиваемому тренеру мира. Что для вас значат деньги?

— Поверьте, деньги ничуть меня не испортили. Когда был игроком, я зарабатывал в 50 раз меньше, чем сейчас, но мои человеческие качества и жизненные приоритеты за это время никак не поменялись. Финансы никогда не будут стоять для меня на первом месте. Главное — семья.

— За карьеру вы заработали целое состояние. У вас есть бизнес или предпочитаете хранить все деньги в банке?

— В Бразилии я вкладываю деньги в консалтинговую компанию и недвижимость, и пока мне этого вполне достаточно.

ПРЕДЛОЖЕНИЕ ИЗ РОССИИ

— Сменим тему. Бытует мнение, что у вас не получилось в «Челси» только по одной причине, потому что Роман Абрамович указывал вам, кого ставить в состав. Это правда?

— Чушь! Абрамович — очень интеллигентный человек и грамотный хозяин. Он никогда не лез в тренерскую кухню, понимал, что этим только навредит команде. Все основные решения, касавшиеся чисто футбольных вопросов и жизни команды, я принимал самостоятельно.

— Правда ли, что вы хотели купить в «Челси» Андрея Аршавина?

— Нет. Я хотел купить другого русского игрока — Юрия Жиркова. Это еще я присмотрел его для «Челси», и он не переехал в Лондон зимой только потому, что Зико очень попросил меня оставить ему Жиркова в ЦСКА до лета. Сейчас, когда Жирков все-таки перешел в «Челси», я не сомневаюсь, что он станет одним из лидеров команды. Я хорошо знаю этого игрока, потому что мне про него много рассказывал Пауло Пайшау (экс-тренер ЦСКА по физподготов-

кстати

Сколари жил в Ташкенте с женой и младшим сыном в большом доме, с бассейном и садом. По городу ездил сам, без водителя, на выданной в клубе служебной «Тойоте».

Луис Фелипе СКОЛАРИ

Родился 9 ноября 1948 года в Пасу-Фунду (Бразилия).
Карьера игрока: выступал за бразильские провинциальные клубы (1966–1981).
Карьера тренера: начал работать тренером в 1982 году в бразильском СС А, где завершил карьеру игрока. За последние 20 лет работал главным тренером бразильских «Гремио», «Палмейрас», «Крузейро», английского «Челси», узбекского «Бунёдкора». Возглавлял сборные Кувейта (1990), Португалии (2003–2008) и Бразилии (2001–2002 и с 2012 года).
Достижения тренера: чемпион (1996) и обладатель Кубка (1991, 1994, 1998, 2012) Бразилии, чемпион Узбекистана (2009). Победитель Кубка Либертадорес (1995, 1999). Со сборной Бразилии выиграл чемпионат мира (2002) и Кубок конфедераций (2013).



Сколари знает, куда ведет сборную-2014 — в отличие от Неймара и компании, он уже выигрывал кубок мира. Фото Reuters



Дирижер Сколари. Сыграет ли победный марш 13 июля? Фото Reuters



В Узбекистане бразильца встречали по-царски.
Фото AP

ке. – **Прим. ред.**). Мне всегда нравилось в Жиркове, что он одинаково хорошо может сыграть и в центре, и на фланге. Также важно, что он еще обязательно будет прогрессировать.

– Вы получали когда-нибудь предложения из России?

– Да, буквально полтора месяца назад. Представители одного из российских клубов вышли на моего агента – Жорже Мендеша, но я был вынужден отказаться.

– Почему?

– На тот момент я уже был связан контрактом с «Бунёдкором», и мне не хотелось подводить людей, пригласивших меня сюда. Плюс совершенно не было желания снова дергать семью, им очень нравится в Ташкенте.

– А что это был за клуб – ЦСКА?

– Нет.

– Ну тогда остается только один вариант – «Зенит».

– Не вижу сейчас смысла говорить на эту тему – все уже в прошлом.

НИКОГДА НЕ ГОВОРИ «НИКОГДА»

– В одном из ваших последних интервью, когда вас спросили о творческих планах, вы сказали следующее: «Я точно отработаю контракт с «Бунёдкором», рассчитанный на полтора года, до конца. Может быть, потом еще продлю его, а может, уеду. В любом случае тренерскую карьеру хочу закончить в Бразилии. Но если мой младший сын захочет учиться в Европе, значит, чтобы быть рядом с ним, мне тоже придется вернуться туда и возглавить какой-нибудь европейский клуб». Из этих слов я делаю вывод, что нет никаких шансов увидеть вас когда-нибудь в российской премьер-лиге. Это так?

– Жизнь очень непредсказуемая штука. Я, например, не думал, что когда-нибудь буду работать в Узбекистане, поэтому предпочитаю никогда не говорить «никогда».

– Но все же очевидно, что лучшим вариантом вы видите возвращение домой. Мечтаете вновь возглавить бразильскую сборную и сыграть с ней на чемпионате мира-2014, где она как раз будет хозяйкой?

– Нет. В Бразилии сейчас хватает талантливых тренеров, и многие из них знают ситуацию в местном футболе лучше меня: все-таки я уже семь лет не работал на родине. Для меня более подходящим вариантом будет работа в каком-нибудь клубе. Все-таки я начинал карьеру именно как клубный тренер и, возможно, в такой же роли ее и завершу.

P.S. Сколари покинул «Бунёдкор» в мае 2010 года из-за неудачных игр команды в азиатской Лиге чемпионов (в 2009 году команда выиграла чемпионат страны). Потом работал в «Палмейрасе» (2010–2012), а 29 ноября 2012 года был вновь назначен главным тренером сборной Бразилии.

дословно

Дильмурод ХАИТОВ
переводчик Сколари в «Бунёдкоре»:

– Как его в регионах принимали! Помню, мы приехали играть в Карши с «Насафом», так местные руководители перед матчем устроили Сколари пышную встречу и одели в национальный костюм. Весь стадион аплодировал стоя.

Большую часть свободного времени он проводил с семьей. Очень самостоятельный человек – ходил на рынок за мясом, фруктами, овощами. Его там все знали! Но больше всего поразило, когда я увидел, как он на рынке покупает цветы и потом высаживает их в своем саду. Оказывается, цветоводство – его страстное хобби!

А ВЫ ЗНАЕТЕ, ЧТО...

По оценкам La Gazetta Della Sport, в «Бунёдкоре» Сколари получал 13 млн евро в год и был самым высокооплачиваемым футбольным тренером в мире. В его тренерский штаб входили ассистент Флавио Тейшейра, специалист по физподготовке Дарлан Шнейдер и отвечающий за работу с вратарями Карлос Прачиделли – все вместе они добывали для Бразилии Кубок мира в 2002 году.

Прачиделли и сейчас помогает Сколари в сборной. Также в тренерский штаб «селесао» входит экс-тренер ЦСКА по физподготовке Пауло Пайшау.



Сентябрь 2009 года. Ташкент. Бывший будущий главный тренер сборной Бразилии и корреспондент «ССФ».

«У меня слабое здоровье? Чепуха!»



В Бразилии лидер «оранжевых» демонстрирует потрясающий футбол.
Фото Russian Look/Imago

АРЬЕН РОББЕН. Еще с одним звездным полуфиналистом ЧМ-2014 нам удалось эксклюзивно пообщаться в 2008 году, когда Роббен выступал за «Реал». Интервью для «ССФ» сделал соотечественник голландца – журналист «Р-Magazine» Раф Ликенс.



«ССФ» (№39, 2008) с эксклюзивным интервью Роббена.

Роббен – о Дике Адвокате

– Дик – великолепный специалист, он умеет добиваться результата практически с любой командой. Именно ему я обязан карьерой в сборной. Именно при Адвокате я, 19-летний полузащитник ПСВ, впервые надел оранжевую футболку сборной.

об игровом времени

– Как и любой футболист, я хочу играть как можно чаще и больше. Хочу попасть в список «незаменимых»! Но моя задача – не рассуждать о статусах (основной игрок, запасной), а выходить и помогать команде.

о частых травмах

– У меня слабое здоровье? Чепуха! Я готов каждый раз выходить на поле и играть все 90 с лишним минут! Уже давно я придерживаюсь простого принципа – лучше передохнуть на время одного поединка, чем получить травму, отлучающую от игры на три-четыре недели. Временами отдых просто необходим, в том числе и для восстановления морального состояния. И вообще, количество полученных футболистом травм – не самый объективный показатель его таланта.

об универсальности

– Я готов сыграть практически на любой позиции в атаке. Благо выбор этих позиций достаточно велик – в центре, на флангах, в оттяжке...

об Аршавине

– Прекрасно помню, как он здорово сыграл против нас на Евро-2008. В том матче он доказал, что по праву считается одним из лучших футболистов Европы. Андрей, по-моему, способен усилить любую команду мира.

о возможности расслабиться в игре

– В определенный момент, когда нет опасений за итоговый результат, я просто наслаждаюсь футболом.

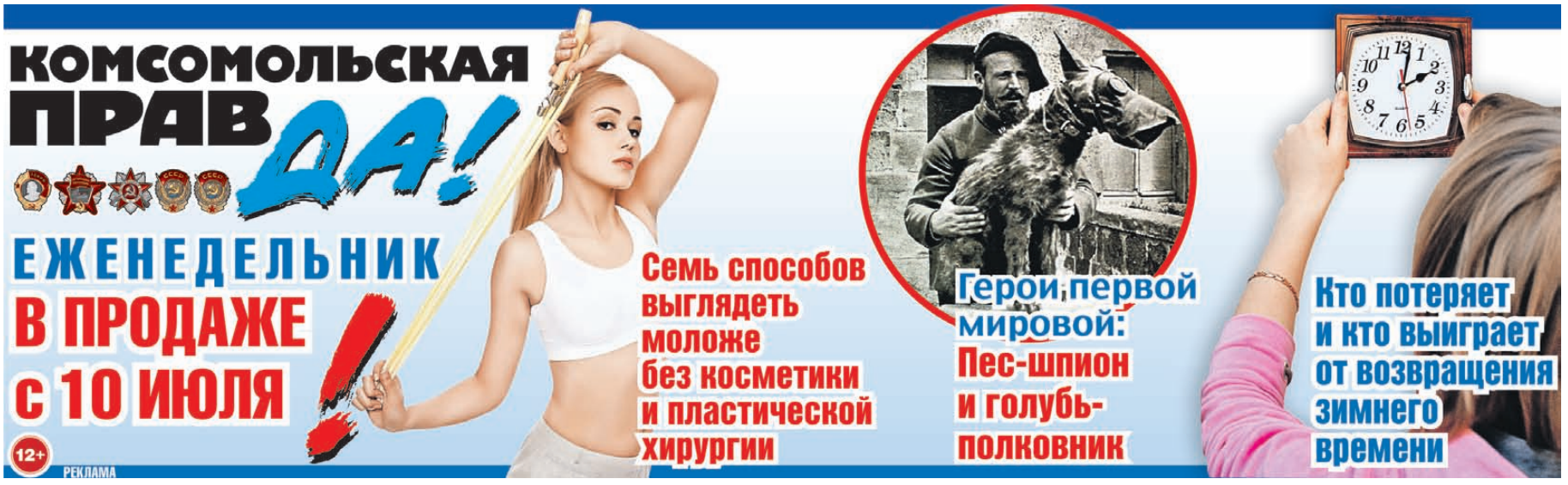

1/2 финала Бразилия – Германия

Японский Бог

ПОЛУФИНАЛИСТЫ: ИСТОРИЯ ВСТРЕЧ. Бразилия – Германия и Голландия – Аргентина – «ССФ» рассказывает, как это было на чемпионатах мира.



Забив 8 мячей на японско-корейском чемпионате мира (дубль в финале с немцами), Роналдо принес Бразилии пятый кубок мира. Фото Fotobank/Getty Images



Желтая карточка, оставившая Германию в финале без лидера атак. Швейцарский арбитр Урс Майер в полуфинале показал «горчичник» Микаэлю Баллаку – автору победных голов бундестим в матчах с США (1/4 финала) и Южной Кореей (1/2). Для Баллака он стал вторым на турнире… Фото AFP



67-я минута. Роналдо отправляет первый мяч в ворота немцев, воспользовавшись ошибкой Оливера Кана (выпустил мяч из рук после удара Ривалдо). Фото Reuters



79-я минута. Зубастик делает «золотой» дубль, отправляя мяч в правый нижний угол. Бразилец стал 8-м игроком за всю историю чемпионатов мира, кому удалось сделать дубль в финальном матче. Фото Russian Look/Imago



Мирослав Клозе – единственный из участников финала ЧМ-2002, кто сможет выйти на поле в полуфинале ЧМ-2014. 12 лет назад матч с бразильцами форварду не удался – желтая карточка и замена на 74-й минуте. Фото Russian Look/Imago

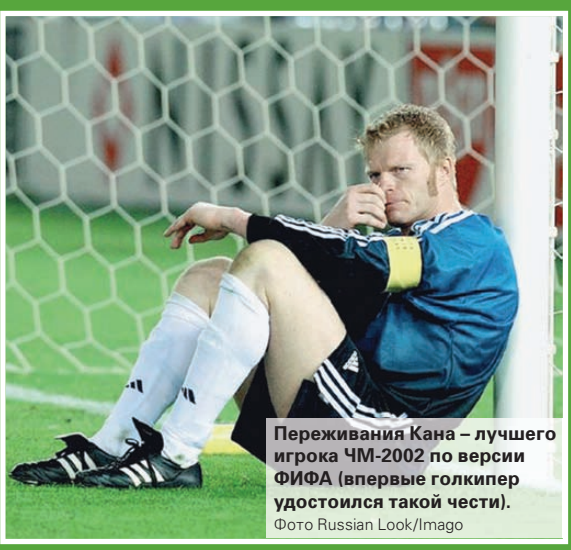

Переживания Кана – лучшего игрока ЧМ-2002 по версии ФИФА (впервые голкипер удостоился такой чести). Фото Russian Look/Imago



Капитан бразильцев Кафу – единственный футболист в истории, кому удалось сыграть в трех подряд финалах ЧМ. Фото Reuters

ЧМ-2002

ФИНАЛ

Бразилия – Германия – 2:0 (0:0)

Голы: Роналдо, 67 (1:0). Роналдо, 79 (2:0).
30 июня 2002 года. Йокогама, Япония, Интернациональный стадион. 69 029 человек.
Судья П. Коллина (Италия).

ТРИ ФАКТА О МАТЧЕ

1. Это был единственный матч между сборными Бразилии и Германии на чемпионатах мира.
2. Выиграв, Бразилия в пятый раз стала чемпионом мира.
3. Финал транслировали 232 телеканала, что стало новым рекордом ЧМ.



Ликование Луиса Фелипе Сколари. Через 12 лет на его пути к Кубку мира вновь будут стоять немцы… Фото Russian Look/Imago





1/2 финала Голландия – Аргентина

ТРИ ФАКТА О ПРОТИВОСТОЯНИИ

1 Голландия и Аргентина трижды играли между собой на ЧМ – две победы «оранжевых» и одна «небесно-голубых».

2 Голландия открыто призывала к бойкоту ЧМ-1978, который проходил в Аргентине. По одной из версий, именно политические убеждения помешали главной звезде «оранжевых» Йохану Кройфу принять участие в чемпионате.

3 Патрик Клюйверт, забивший первый гол аргентинцам в 1998 году, сейчас входит в тренерский штаб «оранжевых».



4 июля 1998 года. Марсель. Голландия и Аргентина выходят на поле «Велодрома» в четвертьфинале ЧМ. Фото Russian Look/Imago



Самый яркий момент голландско-аргентинских встреч. 93-я минута матча. Деннис Бергкамп одним касанием принимает длинную (на 60 м) передачу от Франка де Бура, вторым – оставляет за спиной Роберто Айялу и третьим – внешней стороной стопы – отправляет мяч в ворота. Победный чудо-гол! В 2007 году, составляя рейтинг лучших голов в истории футбола, World Soccer поставил гол Бергкампа на высокое 14-е место. Фото Fotobank/Getty Images

ЧМ-1998
1/4 ФИНАЛА

Голландия – Аргентина – 2:1

Голы: Клюйверт, 12 (1:0). Лопес, 18 (1:1). Бергкамп, 90+3 (2:1).
4 июля 1998 года. Марсель, Франция, «Велодром». 55 000 зрителей.
Судья А.-Б. Картер (Мексика).

ЧМ-1974
ВТОРОЙ ГРУППОВОЙ ТУРНИР

Голландия – Аргентина – 4:0 (2:0)

Голы: Кройф, 10 (1:0). Крол, 25 (2:0). Реп, 73 (3:0). Кройф, 90 (4:0).
26 июня 1974 года. Гельзенкирхен, ФРГ, «Паркштадион». 55 348 зрителей.
Судья Р. Дэвидсон (Шотландия).



26 июня 1974 года. Гельзенкирхен. Первая встреча Голландии и Аргентины на ЧМ. Капитаны команд Йохан Кройф и Роберто Перфумо перед матчем. Фото Russian Look/Imago



Первый гол Кройфа. Фото Russian Look/Imago



Летучий Голландец оформляет дубль. Фото Russian Look/Imago

ЧМ-1978
ФИНАЛ

Аргентина – Голландия – 3:1 (доп.вр.)

Голы: Кемпес, 38 (1:0). Ннанинга, 82 (1:1). Кемпес, 105 (2:1). Бертони, 115 (3:1).
25 июня 1978 года. Буэнос-Айрес, Аргентина, «Монументаль». 71 483 зрителя. **Судья** С. Гонелла (Италия).



25 июня 1978 года. Буэнос-Айрес. Антигероем матча стал Робби Ренсенбринк – при счете 1:1 в концовке основного времени лучший бомбардир гостей попал в штангу. Фото Russian Look/Imago



105-я минута. Только что Марио Кемпес (в центре) забил победный мяч. Фото Russian Look/Imago



Капитан «альбиселесте» Даниэль Пассарелла с кубком мира. Фото Russian Look/Imago

Опа-опа, Америка, Европа...

КОНТИНЕНТЫ И РЕКОРДЫ. Отмечая исторический успех Коста-Рики, «ССФ» вспоминает страны, владеющие рекордами ЧМ на уровне своих региональных конфедераций – УЕФА (Европа), КОНМЕБОЛ (Южная Америка), КАФ (Африка), КОНКАКАФ (Северная и Центральная Америка и страны Карибского бассейна), АФК (Азия) и ОФК (Океания).

ЛУЧШИЕ РЕЗУЛЬТАТЫ ПО КОНФЕДЕРАЦИЯМ

ЮЖНАЯ АМЕРИКА БРАЗИЛИЯ





5-кратный чемпион (1958, 1962, 1966, 1970, 2002)



Лидеры первой чемпионской сборной Бразилии-1958 с Золотой Никой. Слева направо – Вава, Диди, Пеле. Фото Fotobank/Getty Images

ЕВРОПА ИТАЛИЯ





4-кратный чемпион (1934, 1938, 1982, 2006)



Выиграв Кубок мира в 2006 году, «скуадра адзурра» стала четырехкратным чемпионом. Фото Reuters

АЗИЯ ЮЖНАЯ КОРЕЯ





1/2 финала (2002)



22 июня 2002 года. Кванджу. Испания – Южная Корея – 0:0, по пенальти – 3:5. Наивысшее достижение азиатского футбола – южнокорейцы вышли в полуфинал ЧМ. Фото Russian Look/Imago

ЧЕМПИОНЫ

ЕВРОПА	ЮЖНАЯ АМЕРИКА
10	9

КАК МЕНЯЛСЯ СЧЕТ

0:1	1:1	2:1	2:2	3:2	3:3	3:4	4:4	4:5	5:5	5:6	6:6	6:7	7:7
Уругвай	Италия	Италия	Уругвай	ФРГ	Бразилия	Бразилия	Англия	Бразилия	ФРГ	Аргентина	Италия	Аргентина	ФРГ

Европа: Италия – 4, Германия/ФРГ – 3, Англия, Франция, Испания – по 1

СЕВЕРНАЯ АМЕРИКА



США

1/2 финала (1930)



Невероятно, но факт – на первом чемпионате мира в 1930 году сборная США играла в полуфинале! На фото – вратарь «янки» Джимми Дуглас в матче против аргентинцев. Фото Fotobank/Getty Images

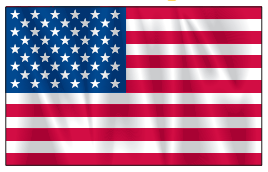

АФРИКА



КАМЕРУН

1/4 финала (1990)

Сенегал – 1/4 финала (2002)
Гана – 1/4 финала (2010)







Достижение сборной Камеруна Валерия Непомнящего (на фото справа) – четвертьфинал ЧМ-1990 – ни одной африканской сборной превзойти не удалось. Фото Russian Look/Imago

ОКЕАНИЯ



АВСТРАЛИЯ

1/8 финала (2006)





* С 2006 года Австралия входит в состав Азиатской конфедерации.

После успеха с Южной Кореей-2002 Гус Хиддинк установил рекорд и для стран Океании, выведя австралийцев в полуфинал ЧМ-2006. Фото Russian Look/Imago

КОНФЕДЕРАЦИИ НА ЧМ-2014

Континент	Европа	Южная Америка	Африка	Азия	Северная Америка
1/2	2	2	0	0	0
1/4	4	3	0	0	1
1/8	6	5	2	0	3
Групповой турнир	13	6	5	4	4

РЕКОРДСМЕНЫ ПО УЧАСТИЯМ

Южная Америка	Бразилия	20
Европа	Италия, Германия	18
Северная Америка	Мексика	15
Азия	Южная Корея	9
Африка	Камерун	7
Океания	Новая Зеландия	2*

* Страны Океании на чемпионат не отобрались.

ПЕРВЫЕ УЧАСТНИКИ

Северная Америка: с 1930 года (Мексика, США)

Европа: с 1930 года (Франция, Югославия, Румыния, Бельгия)

Азия: с 1938 года (Голландская Ост-Индия)

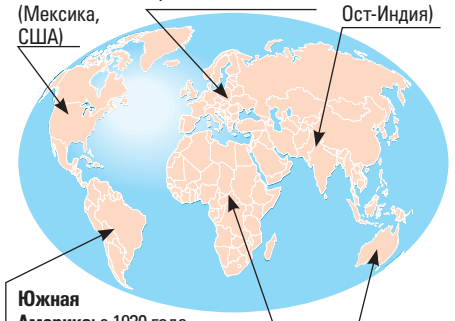

Южная Америка: с 1930 года (Аргентина, Чили, Бразилия, Уругвай, Боливия, Перу, Парагвай)

Африка: с 1934 года (Египет)

Океания: с 1974 года (Австралия)

1/8 ФИНАЛА

КОСТА-РИКА 1:1 (пен. 5:3) ГРЕЦИЯ

Голы

Руис, 52 – 1:0, Папастатопулос, 90 – 1:1

Серия пенальти: Борхес – 1:0, Митроглу – 1:1, Руис – 2:1, Христодулопулос – 2:2, Гонсалес – 3:2, Холебас – 3:3, Кэмпбелл – 4:3, Гекас – 4:3 (вратарь), Уманья – 5:3

Составы

Навас, Диас, Гонсалес, Гамбоа (Акоста, 77), Дуарте, Уманья, Борхес, Техеда (Куберо, 66), Боланьос (Бренес, 84), Руис, Кэмпбелл

Карнезис, Манолас, Торосидис, Папастатопулос, Холебас, Христодулопулос, Самарис (Митроглу, 58), Маниатис (Кацуранис, 78), Карагунис, Самарас, Салпингидис (Гекас, 69)

Наказания

Предупреждения: Коста-Рика – Дуарте, 43, Техеда, 48, Руис, 70, Навас, 90. **Греция –** Самарис, 36, Манолас, 72. **Удаление: Коста-Рика –** Дуарте, 66 (2-я ж.к.)

30 июня. Ресифи. Стадион «Пернамбуко». 41 242 зрителя
Судья Б. Уильямс (Австралия)

ФРАНЦИЯ 2:0 НИГЕРИЯ

Голы

Погба, 79 – 1:0, Йобо, 90 – в свои ворота – 2:0

Составы

Льорис, Дебюши, Эвра, Варан, Косьелни, Матюиди, Вальбуэна (Сиссоко, 90), Кабай, Погба, Бензема, Жиру (Гризманн, 62)

Эньяма, Йобо, Ошанива, Эмброуз, Омеруо, Онази (Габриэль, 59), Оби Микел, Муса, Мозес (Нвофор, 89), Одемвингие, Эменике

Наказания

Предупреждения: Франция – Матюиди, 55.
Нигерия – нет

30 июня. Бразилиа. Стадион «Национальный». 67 882 зрителя
Судья М. Гейгер (США)

БЕЛЬГИЯ 2:1 (доп. время) США

Голы

Де Брюйне, 93 – 1:0, Лукаку, 105 – 2:0, Грин, 107 – 2:1

Составы

Куртуа, Компани, Вертонген, Алдервейрельд, Ван Бюйтен, Мартенс (Миральяс, 60), Де Брюйне, Витсель, Азар (Шадли, 111), Феллайни, Ориги (Лукаку, 91)

Ховард, Джонсон (Йедлин, 32), Кэмерон, Беслер, Гонсалес, Бизли, Зуси (Вондоловски, 72), Брэдли, Бедойя (Грин, 105), Джонс, Демпси

Наказания

Предупреждения: Бельгия – Компани, 42. **США –** Кэмерон, 18

2 июля. Салвадор. Стадион «Фонте-Нова». 51 227 зрителей
Судья Д. Хаймуди (Алжир)

АРГЕНТИНА 1:0 (доп. время) ШВЕЙЦАРИЯ

Гол

Ди Мария, 118 – 1:0

Составы

Ромеро, Рохо (Басанта, 105), Фернандес, Гарай, Сабалета, Ди Мария, Маскерано, Гаго (Билья, 106), Игуаин, Месси, Лавесси (Паласио, 74)

Бенальо, Шер, Джуру, Родригес, Лихтштайнер, Бехрами, Джака (Фернандеш, 66), Шакири, Инлер, Мехмеди (Джемайли, 113), Дрмич (Сеферович, 82)

Наказания

Предупреждения: Аргентина – Рохо, 90, Ди Мария, 120, Гарай, 120. **Швейцария –** Джака, 36, Фернандеш, 73

1 июля. Сан-Паулу
Стадион «Арена Коринтианс». 63 255 зрителей
Судья Й. Эрикссон (Швеция)

ГЕРМАНИЯ 2:1 (доп. время) АЛЖИР

Голы

Шюррле, 92 – 1:0, Озил, 119 – 2:0, Джабу, 120 – 2:1

Составы

Нойер, Боатенг, Лам, Мустафи (Хедира, 70), Хеведес, Мертезакер, Швайнштайгер (Крамр, 109), Кроос, Озил, Гетце (Шюррле, 46), Мюллер

М`Боли, Халлиш (Бугерра, 97), Гулам, Белькалем, Манджи, Ласен, Тайдер (Браими, 78), Мостефа, Слимани, Судани (Джабу, 100), Фегули

Наказания

Предупреждения: Германия – Лам, 107.
Алжир – Халлиш, 42

1 июля. Порту-Алегри. Стадион «Бейра-Рио». 43 063 зрителя
Судья С. Рикки (Бразилия)

7:8 Бразилия
8:8 Франция
8:9 Бразилия
9:9 Италия
10:9 Испания

Южная Америка: Бразилия – 5, Аргентина – 2, Уругвай – 2

МЕЖДУ ТЕМ



Нападающий сборной Ганы Асамоа Гьян **(на фото)**, забив в Бразилии два мяча, с шестью голами стал лучшим бомбардиром чемпионатов мира среди африканских игроков. Прежний рекорд (5 мячей) принадлежал камерунскому форварду Роже Милла.

Тайна прошлого Луиса Суареса



Молодой Суарес – взгляд ангела и зубы дьявола. Фото Fotobank/Getty Images

РАССЛЕДОВАНИЕ «ССФ». Жестокое, до крови, избиение судьи, который потом бесследно пропал. Выстрелы в журналиста, пытающегося выяснить факты из детства и юности Луиса Суареса, – вот что происходит с теми, кто встает на пути уругвайского суперфорварда. Как известно, он в очередной раз оскандалился, укусив за плечо итальянца Джорджо Кьеллини. «ССФ» разбирается, что кроется за зверским поведением талантливого футболиста.

текст **Сергей Кузовенко**

«КРОВЬ ХЛЕСТАЛА ИЗ СУДЕЙСКОГО НОСА»

Вердикт ФИФА неумолим: Луис Суарес на четыре месяца отстранен от любой деятельности, связанной с футболом. Не слишком ли жесткое наказание за укус в плечо? Английский таблоид Daily Star утверждает: на самом деле Кьеллини – уже восьмая (!) футбольная жертва челюстей Суареса. В ФИФА прекрасно осведомлены обо всех инцидентах, отчего и столь строгие меры. Прежде чем оставить следы на телах Баккала из ПСВ, Ивановича из «Челси» и Кьеллини (три известных миру случая), Суарес некоторое время практиковался на родине, якобы покусав пятерых соперников в бытность игроком уругвайского «Насьонала».

Почему информация всплыла лишь сейчас? Daily Star находит бронебойный аргумент: футбольные власти Уругвая всячески скрывали случаи укусов, беспокоясь о репутации своего звездного форварда. В общем, доказательств ноль. Ни имен жертв, ни кадров из видеоархива.

Зато имеется другая занимательная история.

– Шел ноябрь 2003-го, Суаресу было шестнадцать, – рассказывает уругвайский журналист Рикардо Габито. – «Насьонал», за который выступал Луис, становился чемпионом юношеского первенства, в случае если играл с «Данубио» хотя бы вничью. Однако «Насьонал» уступал. До окончания встречи оставалось 15 минут, когда Суарес в подкате срубил игрока «Данубио». Судья показал Луису желтую – весьма спорное решение, по словам очевидцев. Суарес принялся яростно доказывать арбитру, что тот неправ. И тут уже из кармашка появилась красная...

Удаление означало, что Суарес пропустит решающую игру года. На тот момент на счету юного бомбардира значилось 63 гола за сезон и до установления клубного рекорда оставалось забить всего мяч. Луис мечтал побить это достижение, но судья лишил его такой возможности. Парень затрясся от злобы и со всего размаха ударил обидчика лбом по носу.

– Кровь хлестала из судейского носа, как из пожарного шланга, – продолжает Габито. – Тренер «Насьонала» орал на Луиса: «Какого черта ты сделал?!». Того судью звали Луис Ларраньяга.

«ХОЧЕШЬ ОСКВЕРНИТЬ ИМЯ НАШЕГО ГЕРОЯ СУАРЕСА?»

Тем же вечером Ларраньяге позвонил некий Нельсон Спильман, возглавлявший управление детско-юношеским футболом Уругвая. Арбитру настоятельно рекомендовали уничтожить послематчевый рапорт, дабы дисциплинарный комитет не узнал об инциденте с участием Суареса.

– Луис уже тогда считался восходящей звездой, и подобное пятно на репутации было совершенно не к месту, – объясняет Габито. – Но Ларраньяга отказался переписывать рапорт. Суаресу впаяли длительную дисквалификацию. Месяц спустя я узнал об угрозах арбитру того матча, и сразу начал независимое расследование.

Разоблачительная заметка о Спильмане чуть было не стоила журналисту жизни. Через неделю после публикации у двери собственного дома на Габито напали неизвестные.

– Человек выскочил из машины и приставил к моей голове пистолет, – вспоминает Габито. – Но отчего-то передумал и выстрелил в ногу. Всех участников покушения в итоге посадили за решетку, в том числе и Спильмана.

А злополучный судейский рапорт с описанием удара Суареса, между тем, исчез. Как и судья Ларраньяга.

– Такое впечатление, что этого Ларраньяги никогда и не существовало, – говорит журналист ESPN Райт Томпсон, который в прошлом году поехал в Уругвай, чтобы расследовать это дело. – Никто о нем ничего не знает. В судейском корпусе на меня смотрели с нескрываемой ненавистью. Арбитры, тренеры, директора школ злобно спрашивали: «Зачем ты сюда приехал? Хочешь осквернить имя нашего героя Суареса? Ничего не получится!». Я побывал в офисе «Насьонала», но там мне сказали, что в архиве не осталось никакой информации по 2003 году. Какой-то судья вроде бы припомнил инцидент с участием молодого Суареса: «Удар головой? Нет-нет, он бросил в арбитра стакан с водой». Другие уверяли, что все ограничилось словесной перепалкой. И только один человек признал, что удар был. Бывший директор школы «Насьонала» Даниэль Энрикес сказал мне: «Луис толкнул его и ударил прямо по носу».

i МЕЖДУ ТЕМ

По данным испанского издания El Mundo Deportivo, «Барселона» договорилась с «Ливерпулем» о трансфере Луиса Суареса и заплатит за уругвайца 79,2 млн евро.

«ЕСЛИ БЫ СТАЛ ФУТБОЛИСТОМ, ТОЖЕ КУСАЛ СОПЕРНИКОВ»

За месяц до того, как расквасить судье нос, Суарес пережил удар: любовь всей его жизни, блондинка София (нынешняя жена), вместе с родителями переехала в Барселону. По словам матери, в то время Луис просто не находил себе места. Так что любому поступку можно найти объяснение. И укусам соперника в том числе.

– Человек не кусает другого только потому, что он безумец, – говорит журналист Габито. – Он кусается, потому что боится потерять то, что имеет. Он боится, что придется вернуться к нищей, полной лишений жизни. Боится, что проснется и вновь окажется тощим 10-летним мальчишкой, который вынужден мести улицы, чтобы в доме был кусок хлеба.

Мальчишкой Суарес и впрямь подметал улицы. По признанию Луиса, денег не хватало не то что на бутсы, но и на самую обычную обувь.

– У меня было такое же тяжелое детство, как у Луиса, – считает Габито. – Луис боится воспоминаний о нищете, об отце, бросившем мать и шестерых его братьев и сестер и переехавшем на другой конец Монтевидео. Его охватывает паника при воспоминании, как он подметал улицы и подбирал на дороге монетки, чтобы сводить Софию в кафе. Поэтому мне абсолютно понятны поступки Суареса. Если бы я стал футболистом, тоже кусал бы соперников в знак того, что меня не сломить, что я не сдамся, что я ни за что не вернусь к прежней жизни. Футбол стал для него спасением.



С помощью футбола маленький Луис пробивался в люди. Фото из «Инстаграма»



Эволюция Людоеда: подросток, юноша и молодой человек.



В своей первой профессиональной команде, уругвайском «Насьонале», Суарес уже проявлял крутой нрав. Фото AFP



Отмечая голы в голландском «Гронингене», Суарес показывал язык, но бояться надо было его зубов. Фото Fotobank/Getty Images

«Суарес в ярости схватил зонт и кинул в тренера»



Бывший футболист сборной Украины Евгений ЛЕВЧЕНКО (на фото), в 2006–2007 гг. игравший вместе с Луисом Суаресом за «Гронинген», поделился с «ССФ» воспоминаниями о кусачем уругвайце.

– Английские таблоиды утверждают, что Суарес покусал куда больше футболистов, чем принято полагать, и называют общее число жертв – восемь. Может, и вы сделаете еще одну поправку? Сколько раз Суарес кусался в «Гронингене»?

– Нет, в «Гронингене» Луис ни на кого не нападал, кусок ноги никому не откусывал. Вспоминается единственный случай, когда он только пришел в «Гронинген». Игра. Погода была ненастная, шел дождь. Суареса заменили. Он схватил стоявший у лавочки зонт и бросил в тренера. Был «разбор полетов», и Луиса оштрафовали на внушительную сумму. На следующий год, когда Суарес уходил в «Аякс», тренер на прощальной тренировке подарил ему зонтик. Было смешно.

– Француз Жиру, сломав швейцарцу фон Бергену лицевую кисть, спокойно доиграл чемпионат. Что страшного случилось с Кьеллини, что Суареса отстранили от футбола на четыре месяца?

– Если Жиру нанес травму преднамеренно (а это могут подтвердить или опровергнуть видеоповторы), ФИФА обязана дисквалифицировать и его. Нужно действовать последовательно. Как бы то ни было, поступок Суареса нельзя было оставлять безнаказанным. Если мальчишки увидят, что такое поведение сходит с рук, начнут повторять за ним.

Я разговаривал с психологами по поводу Луиса. Мы имеем дело с рецидивом, с неконтролируемой реакцией организма. Некоторые начинают пить, другие бьются, кто-то плюется. А этот человек кусается, он серийный кусака. Такая вот примитивная реакция. Вы посмотрите, когда это произошло – в матче, когда у человека ничего не получалось на поле. От безысходности, когда тебя загнали в угол.

– Как показывает опыт, дисквалификации на Суареса не действуют. Может, как-то иначе наказывать?

– Десять матчей дисквалификации в данном случае не помогут. Луис делает это непреднамеренно – кусается, бросается зонтиком. Он может уверять себя сколько угодно, что такого больше не произойдет. Но это как болезнь, как клептомания. Незадолго до чемпионата мира Суарес дал интервью голландскому журналу. Говорил, что не хочет, чтобы его дети росли с чувством, что их отец драчун и кусака. Говорил, как боится, что дети могут пострадать из-за этого. И после этого укусил Кьеллини. В защиту Суареса могу сказать, что он очень любит детей и жену Софию и не представляет без них жизни.

Голландские психологи считают, что рецидив повторится в течение пяти лет, он обязательно еще кого-то укусит. Решение тут одно: нанять квалифицированного психолога, но Луис должен захотеть вылечиться.

– Специалисты считают, что все эти укусы как-то связаны с лишениями в детстве.

– Луис не рассказывал мне о детстве, а спекулировать не хочется. Могу лишь сказать, что в Голландии он очень скучал по родине, близким. В «Гронингене» в то время еще один уругваец играл – Бруно Сильва, и с ним Луис очень сдружился. Кстати, Сильва из-за зубов дал Суаресу прозвище «эль конохито» – кролик. Теперь придется на что-то более серьезное менять...

– Несмотря на очередной укус и дисквалификацию, «Барселона» покупает Суареса за 79 млн евро.

– Талантливым людям на пользу даже черный пиар. Вспомните Кантона, Беста, Марадону. После укуса Кьеллини популярность Суареса только возросла. Было очевидно, что рано или поздно Луис окажется в более крепкой команде, которая реально претендует на Лигу чемпионов.

«Твиттер» автора **@finmouth**

кстати

Шведский секс-шоп «Оливер и Ева» начал продажу зажимов для сосков в виде головы Луиса Суареса. Как говорится в описании, силу укуса можно регулировать в зависимости от настроения. Стоит такое приспособление 33 евро. Не упустили возможность подзаработать и китайские производители. В интернет-магазине «Таобао» появилась Суарес-открывашка с надписью «открывает бутылки легко и просто». Стоит от 2,5 до 1606 долларов.

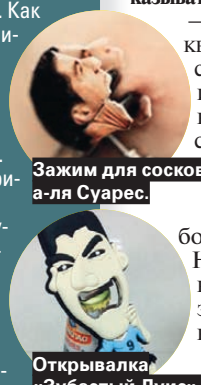

Зажим для сосков а-ля Суарес.

Открывалка «Зубастый Луис».

МНЕНИЕ ПСИХОЛОГА

Вадим ГУЩИН
спортивный психолог, заведующий лабораторией социальной и когнитивной психологии Института медико-биологических проблем РАН:

– Вы посмотрите на Суареса. Он что, массивный и мощный, как Кавани? Тот и в детстве, думаю, был ого-го, косая сажень в плечах. А Луис – маленький. Думаете, в драке он может в ответ кулаками двинуть? Нет, он кусается. Он и в детстве так себя вел. Это называется регрессией в детство. Он на поле играет как ребенок и ведет себя как ребенок. Игра – проявление детского в человеке. И Кьеллини, кстати, вел себя ничуть не лучше. Показывал судье, будто маме жаловался: «Мамочка, смотри, он меня укусил!». Детское поведение. Если Суарес в детстве кусался, то Кьеллини бил исподтишка, а потом бежал к маме или папе и кричал: «Они меня ударили, они меня укусили!». Они друг друга стоят. Но они лучшие! Один – лучший в Европе нападающий, другой – лучший защитник в Италии.



19 июня 2014 года. Сан-Паулу. Уругвай – Англия – 2:1. Победный гол Суареса. Фото Reuters

МОБИЛЬНАЯ ПОДПИСКА

РЕКЛАМА



Предложение для абонентов БИЛАЙН, МЕГАФОН и МТС

КРУГЛОСУТОЧНО, В ЛЮБОЙ ТОЧКЕ РОССИИ!

12+

Выберите издание и период подписки*:

Издание	На 1 месяц		На 3 месяца	
	Цена, руб.	Код для SMS	Цена, руб.	Код для SMS
Советский спорт - Футбол	155	51	465	53

На номер 8 (916) 777-51-03 отправить **SMS с кодом** согласно вашему заказу.

НАПРИМЕР: вы хотите выписать полный **комплект на 3 месяца. КОД SMS-53.**

- Подтвердите заказ, следуя SMS-инструкции.
- С вашего мобильного телефона будет снята сумма заказа.**
- После оплаты с вами свяжется оператор, сообщите ему адрес доставки газеты.
- Газета будет приходить в почтовый ящик.

ВНИМАНИЕ!

Перед отправкой заказа убедитесь, что на вашем счету есть нужная сумма +50 руб. Услуга недоступна для корпоративных клиентов, абонентов с оплатой в кредит, а также по тарифам «Суперноль» (МТС), «Простая логика» («Билайн»)

*Подписка принимается до 15-го числа предподписного месяца. Цены едины для всех регионов РФ.

**После оплаты заказа на мобильном телефоне должна остаться сумма не менее 50 руб.

КОМСОМОЛЬСКАЯ ПРАВДА

Справки:
Для жителей Москвы и Подмосковья (495) 777-02-82
Бесплатно для жителей РФ 8 (800) 200-00-57

Летняя кухня

МЕЖСЕЗОНЬЕ. Пока весь мир следит за развязкой первенства планеты, клубы премьер-лиги продолжают готовиться к новому сезону. За три недели до старта чемпионата-2014/15 (первый тур – 2 августа) «ССФ» рассказывает о главных изменениях, произошедших в стане лидеров.

текст **Михаил Борзыкин**



«Твиттер» автора **@M_Borzykin**



Центральный защитник сборной Аргентины Эсекьель Гарай доиграет на чемпионате мира и приедет в свой новый клуб – «Зенит». Фото Reuters

«ЗЕНИТ»

ГАРАЙ – НОВЫЙ ЛИДЕР ОБОРОНЫ

Контрольные матчи: «Днепр» – 2:1, «Звезда» – 4:1, «Карлсруэ», Германия – 1:0.
Ушел: н. Бухаров («Ростов»).
Пришли: з. Гарай («Бенфика»), з. Ходжаниязов, п. Соловьев (оба – «Амкар», конец аренды), п. Могилевец («Рубин», конец аренды).

Выступление Гарая на чемпионате мира (провел за Аргентину максимально возможное время) позволяет объективно оценить его возможности. Аргентинец – левый центральный защитник (то есть выступает на позиции Ломбертса), наделенный организаторскими полномочиями – руководит всем построением обороны, подсказывая партнерам, какой участок поля надо занять. В верховых единоборствах почти безупречен, в страховке чужих зон предельно внимателен, на стандартных положениях опасен. Постоянно «поднимается» в центр поля, встречая оппонентов в момент приема мяча.

Если говорить о недостатках, Гарай несколько пассивен в комбинационной игре. Получив мяч, отдает его, как правило, ближнему, а острые передачи в атаку направляет только в десяти процентах случаев (если судить по матчам ЧМ).

В тактическом плане Гарай идеально подходит «Зениту» – ему не нужно адаптироваться к игре в условиях высокой обороны. Питерцы, как и аргентинская команда, практикуют защиту, которая при атаках выдвигается к центральному кругу, что создает плотность в центре, а также позволяет выигрывать подборы. Теоретически Гарай может играть даже в опорной зоне, если в этом будет необходимость.

УЧАСТНИКИ ЧЕМПИОНАТА РОССИИ-2014/15

1. ЦСКА (Москва)
2. Зенит (Санкт-Петербург)
3. Локомотив (Москва)
4. Динамо (Москва)
5. Краснодар (Краснодар)
6. Спартак (Москва)
7. Ростов (Ростов-на-Дону)
8. Кубань (Краснодар)
9. Рубин (Казань)
10. Амкар (Пермь)
11. Урал (Екатеринбург)
12. Терек (Грозный)
13. Мордовия (Саранск)
14. Арсенал (Тула)
15. Торпедо (Москва)
16. Уфа (Уфа)

«ЛОКОМОТИВ»

УКРЕПЛЕНИЕ В КАЖДУЮ ЛИНИЮ

Контрольный матч: «Мюнхен 1860», Германия – 1:2.
Ушли: –
Пришли: з. Пейчинович («Ницца»), з. Логашов («Ростов», конец аренды), п. Фернандеш (свободный агент), п. Касаев («Рубин»), н. Обинна («Кьево», конец аренды).

«Локомотив» следует футбольной мудрости: хочешь удачно выступать на два фронта – укрепляй состав. Центральный защитник Пейчинович – страховка, на случай если Дюрица или Чорлука внезапно уйдут на больничный.

Аналогичная история и с Фернандешем. Прошлой весной, когда из обоймы вылетели едва ли не все основные центральные хавбеки, Леониду Кучуку в авральном режиме пришлось латать образовавшиеся в составе дыры. Фернандеш – полузащитник атакующий, по стилю игры напоминающий Буссуфа, но может отработать и на позиции одного из опорников.

Касаев как фигура стартового состава воспринимается с трудом, учитывая, что играет на приличном уровне от силы два месяца в году, а вот как джокер и дублер Майкона вполне может пригодиться. Любящий атаковать с угла штрафной площади экс-динамовец полезен на финишных отрезках матчей, когда подуставший соперник теряет бдительность и скорость.



Мануэл Фернандеш – полузащитник атакующий, но может сыграть и опорника. Фото Russian Look/Imago

ЦСКА

У АРМЕЙЦЕВ МОГУТ ПОЯВИТЬСЯ ЕЩЕ ОДНИ БРАТЬЯ

Контрольные матчи: «Химки» – 3:0, «Торпедо» – 1:2.
Ушли: з. Тен («Анжи»), п. Гонсалес («Универсидад Католика», аренда).
Пришел: н. Нецид («Славия», конец аренды).

ЦСКА по обыкновению скромно проводит трансферную кампанию. По словам Леонида Слуцкого, идет поиск усиления в опорную зону и атаку. Прошлогодняя история, когда из-за отсутствия глубины состава и эпидемии травм команда провалилась в осенней сессии, наверняка чему-то научила руководство клуба.

Действующий чемпион сыграл всего два товарищеских матча, привлекших внимание любопытной историей. В спарринге с «Химками» (3:0) в составе армейцев оказались сразу двое игроков по фамилии Фернандес. Но это не было ошибкой в протоколе. Бразильский защитник Марио Фернандес попросил руководство посмотреть в деле младшего брата – свободного агента Джонатана. Игроку пошли навстречу, и Фернандес-нападающий вышел в стартовом составе ЦСКА в контрольном матче. Отыграв первый тайм, габаритный 22-летний форвард (192 см) ничем особым не отметился. Слуцкий был дипломатичен: «Джонатан тренировался с нами всего два дня. Видно, что техничный. Но пока говорить о чем-то рано».



Младший брат Марио Фернандеса – Джонатан (без манишки) на просмотре в ЦСКА. Фото Бориса Москвитина

КТО И КОГДА СЫГРАЕТ В ЕВРОКУБКАХ

ЛИГА ЧЕМПИОНОВ

ЦСКА: первый матч – 16–17 сентября.
«Зенит»: третий отборочный раунд, матчи 29–30 июля и 5–6 августа.

ЛИГА ЕВРОПЫ

«Локомотив» и «Ростов»: четвертый отборочный раунд, матчи 21 и 28 августа.
«Динамо»: третий отборочный раунд, матчи 31 июля и 7 августа.
«Краснодар»: второй отборочный раунд, матчи 17 и 24 июля.

«ДИНАМО»

БЮТТНЕР И МАНОЛЕВ – СВЕЖЕЕ ДЫХАНИЕ АТАКИ

Контрольные матчи: «Долгопрудный» – 4:1, «Спорт», Словакия – 2:0, «Аустрия», Австрия – 3:2, «Спарта», Чехия – 2:0.
Ушли: з. Уилкшир, з. Ломич, з. Фернандес, п. Флореску, н. Воронин (все – свободные агенты).
Пришли: з. Бюттнер («МЮ»), з. Манолев («Кубань»), з. Шильденфельд («Панатинаикос», конец аренды), п. Ванкер («Стандард»), п. Сапета («Урал»), н. Смолов («Анжи», конец аренды).

Старожилы «Динамо» Уилкшир и Ломич покинули команду. На смену им пришли Бюттнер (левый защитник) и Манолев (правый), и оба уже успели показать товар лицом.

Экс-игрок «МЮ» наделен ценными для крайнего защитника качествами – первым пасом, дриблингом и реактивной скоростью. Почти всегда играет вперед, часто – длинной передачей по флангу на Джуджака. Таким образом Бюттнер уже успел организовать несколько опасных атак бело-голубых в матче с «Аустрией», две из которых увенчались голом. Выход из обороны «Динамо» теперь часто производит через левый фланг. Другой вопрос – позиционная игра голландца. В «МЮ» его критиковали в основном за регулярные потери позиции. Пока на этом фронте спокойно: ошибается, но некритично.

Манолев также действует в современной манере – располагается там, где находится мяч. То есть, если команда атакует, Станислав обязательно бежит на чужую половину поля. При этом мало режет угол, предпочитая маневрировать строго по фланговому коридору. А в центр смещается обычно в затяжных наступлениях. В одной из таких атак на ворота «Аустрии» болгарин забил гол.

Ванкер, еще один новичок бело-голубых, – классический опорный полузащитник, перемещающийся по всему центру поля. Цепкий, выносливый атлет, действующий плотно, часто на грани фола, пока безошибочно. Впрочем, истинный класс опорника проясняется в матчах совсем другого статуса.


Александр Бюттнер – из «Манчестер Юнайтед» в «Динамо». Фото ФК «Динамо»

«КРАСНОДАР»

«БЫКИ» ГОТОВЯТСЯ К ИГРЕ НА ДВА ФРОНТА

Контрольные матчи: «Карабах», Азербайджан – 1:0, «Селтик», Шотландия – 1:3.
Ушли: в. Фильцов («Рубин»), н. Гоу («Кайрат»), н. Хызыр Аппаев, з. Анджелкович, з. Тубич, п. Абреу, п. Исаэль (все – свободные агенты).
Пришли: п. Быстров, п. Аджинджал (оба – свободные агенты), п. Ахмедов, н. Бурмистров (оба – «Анжи»), в. Дикань («Спартак»).


Владимир БЫСТРОВ


Одил АХМЕДОВ


Андрей ДИКАНЬ


Руслан АДЖИНДЖАЛ


Никита БУРМИСТРОВ

Поскольку «Краснодар» стартует раньше остальных российских клубов (уже 17 июля, предстоит сыграть первый матч во 2-м квалификационном раунде Лиги Европы), главная задача «быков» заключается в форсировании тренировочного процесса. Вероятно, именно игрой на два фронта объясняется активность южан на трансферном рынке.

Ахмедов хорошо знаком по выступлению за «Анжи». Наверное, он самый недооцененный полузащитник премьер-лиги. Пошел на повышение только сейчас, и то не в Москву или Питер. Главное достоинство узбека – невероятные универсальные качества. Если Кононов рассматривает Ахмедова на позиции Газинского, то молодому россиянину можно только посочувствовать.

Быстров, Дикань и Аджинджал в представлениях не нуждаются. Быстров – игрок того типажа, что свои лучшие умения демонстрирует на пике функциональной готовности. В арсенале Владимира только скорость. Нет ее – нет и качественной игры. Учитывая возраст полузащитника (30 лет), с каждым годом ему будет все труднее постоянно держать себя в тонусе.

«СПАРТАК»

НОВАЯ МОДЕЛЬ ДЛЯ ДЗЮБЫ

Контрольные матчи: олимпийская сборная ОАЭ – 1:1, «Брондбю», Дания – 0:0, «Шаффхаузен», Швейцария – 0:1, «Люцерн», Швейцария – 0:2.
Ушли: в. Дикань («Краснодар»), з. Гатагов (свободный агент), з. Сухи («Базель»), п. Зотов («Арсенал», аренда).
Пришли: з. Инсаурральде (ПАОК, конец аренды), п. Билялетдинов («Анжи», конец аренды), п. Каюмов («Амкар», конец аренды), п. Ананидзе, н. Дзюба (оба – «Ростов», конец аренды), п. Чельстрем («Арсенал», Англия, конец аренды), н. Уорис («Валансьен», конец аренды).

Красно-белые трансферных сделок еще не заключали. Зато по традиции получили внушительное пополнение в лице вернувшихся из аренды игроков, включая Ананидзе и Дзюбу. Одна из интриг ближайшего спартаковского будущего – зажжет ли неразлучная парочка так же, как в «Ростове». Но Жано, хотя и тренируется в общей группе, пока играть не готов. А вот Артем, кажется, впервые в своей красно-белой карьере столкнулся с полным отсутствием конкуренции. Мовсисян на длительный срок выбыл из строя (вслед за другим спартаковским армянином – Озбилизом). Ганец Уорис, выступавший на чемпионате мира, в расположение команды еще не прибыл. А Барриос, открыто заявляющий о желании вернуться в чилийский «Коло-Коло», в «Спартаке», похоже, не задержится.

Все идет к тому, что новый сезон красно-белые начнут с Дзюбой в роли наконечника атак. И велика вероятность, что на этот раз проблем с игровой практикой у Артема не будет. В отличие от предшественников – Валерия Карпина и Унаи Эмери – Мурат Якин совершенно точно знает, как использовать габаритного нападающего. В «Базеле» у него был Штрелер, такой же мощный, 196-сантиметровый центрфорвард, только на 8 лет старше россиянина.

Интересно и другое. В контрольном матче с «Брондбю» (ничья – 0:0) Якин применил тактику с тремя центральными защитниками. В обороне расположились Таски, Боккетти и Инсаурральде. Эксперимент? Возможно. Но, учитывая, что на чемпионате мира так играла каждая пятая команда – от Голландии до Коста-Рики, можно ожидать, что модель с тремя центрдефами вновь завоюет популярность. Быть может, в новом сезоне «Спартак» станет первым, кто практикует такую тактику.


Артем Дзюба и Мурат Якин – главные фигуры обновившегося «Спартака». Фото Александра Ступникова/ФК «Спартак»

кстати

Согласно проекту календаря чемпионата России-2014/15 1-й тур состоится 2–4 августа, а последний – перед зимним перерывом, 17-й – 6 декабря. Весной чемпионат возобновится 7 марта. 30-й тур запланирован на 30 мая.

Расписание матчей 1-го тура:
«Арсенал» – «Зенит»,
ЦСКА – «Торпедо»,
«Кубань» – «Уфа»,
«Локомотив» – «Краснодар»,
«Урал» – «Мордовия»,
«Динамо» – «Ростов»,
«Рубин» – «Спартак»,
«Терек» – «Амкар».





«Интервью давать не люблю. Наверное, это мое динамовское прошлое…».
Фото Николая Роганова

«Хочется вставать с утра и бежать на работу. Бежать!»

АЛЕКСАНДР БОРОДЮК. Олимпийский чемпион, участник двух чемпионатов мира, автор юбилейного, тридцатитысячного гола Бундеслиги, тренер-рекордсмен сборной России (10 лет и 97 матчей), а интервью – по большим праздникам. «ССФ» повезло.

текст **Роман Вагин, Геннадий Ларчиков, Николай Роганов**

БЕСПРЕДЕЛ

– Не любите вы, Александр Генрихович, нашего брата…

– Адекватно отношусь к журналистам, уважаю их труд, но есть профессионалы своего дела, а есть те, кому нужна «желтизна». Когда работал с Хиддинком, часто в прессе были искажения. Помните кальянную историю? Полилась грязь, в том числе и на меня. Писали, что я в Мариборе поймал игроков на нарушении режима, они ночью в баре играли в карты. Бред и ложь!

– Если факты искажают, звоните и ругаетесь?

– Нет, не звоню. Раньше очень переживал, а сейчас все равно. Опытнее стал.

– Говорили, что некоторых телекомментаторов перестали слушать.

– Черданцев во время матча против Алжира хвалил Фабио Капелло, а после игры уже ругал. Это как?

– Есть журналисты, которым руки не подаете?

– Не хочу называть фамилии.

– Мы и так знаем – Геннадий Орлов.

– Было недоразумение с Игорем Денисовым, когда он якобы отказался ехать в сборную. И комментатор в эфире выступил так, будто знает ситуацию, но рассказал ее по-своему. Нельзя, не зная деталей разговора, выдавать свои версии.

– Все люди ошибаются.

– Люди умеют признавать ошибки. Если бы он подошел и сказал: «Слушай, я был не прав», то вопросов нет. Вообще это тема неприятная, не хочу вспоминать.

– Много у вас недоброжелателей?

– Конечно, они у любого есть. Есть те, кто желает добра, а есть завистники. Когда тренеры собираются, обсуждаем что-то, одни к тебе подходят и желают удачи, а другие смотрят исподлобья и думают: «Почему он, а не я?».

Я понял одну вещь, часто разговаривал об этом с Газзаевым, Хиддинком, Адвокатом: главный критерий работы тренера – результат. Нет его, тебя будут поливать и критиковать. К обоснованной критике отношусь нормально. Но когда идет критиканство и искажение фактов, это, считаю, беспредел.

«ТОРПЕДО»? ТЕМА ЗАКРЫТА»

– Загадка межсезонья – почему Бородюк ушел из «Торпедо».

– Мне там комфортно работалось. Просто закончился срок контракта.

– Можно было продлить.

– Это уже наши внутренние проблемы, публично их обсуждать не буду.

– Президент «Торпедо» Александр Тукманов: «Бородюк пришел и сказал, что хочет взять паузу. Не понял его решения». Многие не поняли.

– Не хочу обсуждать это в прессе. Желаю «Торпедо» всего самого наилучшего, рад, что команда будет играть в премьер-лиге, благодарен футболистам, болельщикам, руководству. Но говорить о причинах расставания не хочу.

– Не о расставании. Как вам удалось поднять команду с 16-го места ФНЛ в премьер-лигу?

– После первого собрания почувствовал, что футболисты мне доверяют. Игроки хорошие, квалифицированные. Тренировки, «физика», индивидуальное мастерство – это само собой. Но главное – психология, я заставил их поверить в себя, говорил: «Вы достойны лучшего». Они показали характер и на пределе, через не могу выдали несколько потрясающих игр.

– Играли за Бородюка?

– Не думаю. Я им говорил: «Вы играете не за тренера, а за свое имя, за семью, чтобы заработать деньги, на которые можно дальше жить. А самое главное, вы должны оставить след в футболе и футбол в любом случае вас отблагодарит». Они это сделали, вышли в премьер-лигу. Потрясающие ребята! И в футбольном плане, и в человеческом.

СЛОВА

Тренер сборной живет и работает под огромным прессингом. И героем еще никто не уходил.

– Когда качали по случаю выхода в премьер-лигу, высоко подбрасывали?

– Высоко. Но не страшно (*улыбается*).

– Тяжело тренеру работать в условиях ограниченного бюджета?

– Опять вопрос с подвохом...

– Агент Алексей Сафонов сказал: «Банкет по случаю выхода «Торпедо» в премьер-лигу Бородюк оплачивал из своего кармана».

– Еще раз – тема «Торпедо» закрыта. Давайте не будем.

«ГОВОРИЛИ: «БОРОДЮК? ДА ОН ВСЕ ВРЕМЯ ПОМОЩНИКОМ»

– Сейчас предложения есть?

– Было одно из премьер-лиги, одно из ФНЛ и одно из второй лиги. Хочу посмотреть, насколько серьезны амбиции руководства. Есть сиюминутные проекты, а есть серьезные. После того как 10 лет отработал в сборной и за спиной три чемпионата Европы, идти лишь бы куда... Это еще могло быть, когда в «Крыльях» начинал. Побежал – пусть бы даже через три месяца уволили. Сейчас уже нет.

– После сборной поднимать команду второй лиги пойдете?

– Почему нет, если задачи ставятся? Говорю же, надо смотреть, что за вариант.

– А-ля Аленичев в Туле.

– Хороший вариант. Есть амбиции руководства, губернатора. Это интересно. Но, думаю, если бы его весной позвали в «Спартак», наверное, согласился бы.

– Другой случай – премьер-лига, борьба за 13–14-е места, проблемы с финансированием. В такую команду можно пойти?

– Смотря в какой ситуации. Если долго сидишь без работы, то, конечно, пойдешь.

Всегда надо прикидывать, думать. Я вот сейчас до зимы посмотрю. Хотя в чемпионате уже после семи-восьми туров отставки начнутся. В нашей профессии не угадаешь – сегодня работаешь, а завтра уже нет. Случай рассказали – тренер приехал знакомиться с командой, поздоровался со всеми, а ему говорят: «До свидания».

– Какое должно быть предложение, чтобы снова согласились стать помощником?

– Не-не, помощником уже хватит. Хотя смотря у кого... Мне было очень комфортно работать с Газзаевым, Ярцевым, Хиддинком, Адвокатом. Сейчас в «Торпедо» поработал главным и понял, насколько важна роль ассистентов. А еще важнее, чтобы все были единомышленниками.

«К ЯКИНУ НЕ ЗВАЛИ»

– Выведя «Торпедо» в премьер-лигу, вы перешли своеобразный Рубикон. Существовал ведь стереотип, что Бородюк может быть только вторым тренером.

– Согласен. Говорили: «Бородюк? Да он все время помощником».

– В штаб Капелло могли войти?

– Нет. Даже разговоров таких не было. Во-первых, там нужны были люди с итальянским языком, а у меня немецкий. Во-вторых, к тому моменту я понял – пора что-то менять. А тут поступило предложение от «Динамо». Я его сразу принял.



«Я заставил футболистов «Торпедо» поверить в себя, говорил: «Вы достойны лучшего».
Фото Сергея Панкратьева

Александр БОРОДЮК
Родился 30 ноября 1962 года в Воронеже.
Карьера игрока: нападающий. Играл за «Факел» Воронеж (1980), «Динамо» Вологда (1981), «Динамо» Москва (1982–1989), немецкие «Шальке» (1989–1993), «Фрайбург» (1994–1995) и «Ганновер» (1995–1996), «Локомотив» Москва (1997–1999), «Крылья Советов» Самара (2000). В чемпионатах СССР – 187 матчей (53 мяча), в чемпионатах России – 52 (14).
Достижения: олимпийский чемпион (1988), обладатель Кубка СССР (1984) и Кубка России (1997). Серебряный призер чемпионата СССР (1986), бронзовый призер чемпионата России (1998). Лучший бомбардир чемпионатов СССР-1986 и 1988 (21 и 16 голов соответственно).
Сборная: за сборную СССР/России – 15 матчей (5 голов). Автор первого хет-трика сборной России (1994; Мексика – 4:1).
Карьера тренера: тренер «Крыльев Советов» (2001–2002) и сборной России (2003–2012). В сезоне-2013/14 – главный тренер московского «Торпедо».
Тренерские достижения: вывел «Торпедо» в премьер-лигу (2014).

– Четыре месяца на посту спортивного директора бело-голубых – что это было?

– Хотел попробовать себя в новой должности – в жизни любой опыт пригодится. Опять же, родной клуб пригласил, хороший вариант трудоустройства... Но скоро понял – не мое это, некомфортно, мне ближе общение с футболистами.

– Считается, что спортивный директор – выгодная должность: покупки, продажи…

– Это только кажется. Трансферами ведают президент клуба и генеральный директор. А чтобы привезти игрока, должно быть еще согласие главного тренера.

– В Википедии написано: «Бородюк покинул «Динамо» из-за разногласий с главным тренером Даном Петреску».

– Очередная выдумка. У нас с Петреску никаких разногласий не было. Я просто понял, что спортивный директор – это не мое.

– И пошли в «Торпедо» на ту же должность…

– Чтобы окончательно убедиться – не мое (*улыбается*). Теперь уже точно на работу директором не соглашусь.

– Вернуться в «Динамо»…

– Ничего не исключаю. Родной клуб. В 19 лет пришел, квартиру дали, из «Динамо» в сборную попал. В родные места тянет, но нельзя только этим руководствоваться. Позовут на хорошую работу – пойду.

– Хорошая – это какая?

– Когда есть взаимопонимание руководства и тренера. Если для руководителя команда – важная часть жизни, с таким работать комфортно.

– Динамовцу можно пойти в «Спартак» или это преступление против клубного патриотизма?

– Каждый решает сам, но для меня эта тема неактуальна – есть профессия и надо работать. Но помощником я бы в «Спартак» не пошел.

– А звали? К Якину?

– Нет.

– Из вашего динамовского поколения многие стали тренерами – Газзаев, Долматов, Силкин, Кобелев, Колыванов, Добровольский, Кирьяков… Хорошая школа?

– Скорее, заслуга мощной динамовской системы. Можно было все что угодно говорить внутри – улыбаться, смеяться, шутить, но на публике нельзя, могут не так понять.

Сейчас многие наши футболисты неправильно дают интервью, им нужно этому учиться. Если проиграл, сначала успокойся, послушай других, только потом говори. Без эмоций. Нельзя сравнивать нынешнюю сборную с командой 2008 года, это некорректно, а игроки сравнивают. Нельзя до старта турнира говорить, что мы всех порвем. Хотелось бы пожелать нашим футболистам, чтобы чаще разговаривали с умными людьми.

ЛЮДИ-ПЕРЕВЕРТЫШИ

– Бородюк сейчас и в 2003 году, когда только пришел в сборную, – разные люди?

– Конечно. Сильно изменился. Перенимаешь опыт у людей, с которыми работаешь. Узкий круг людей, с которыми общаешься, со временем становится еще уже. Когда у тебя есть результат – люди одни, когда его нет – другие. Я таких называю перевертышами. Сегодня они с тобой здороваются, а завтра уже забыли и рассказывают: «Да он никакой, ничего в футболе не понимает!». Кто-то за глаза говорит, кто-то в интервью. Самое обидное, когда предают те, кого много лет знаешь. Но есть друзья, которые всегда с тобой, какими бы ни были обстоятельства.

– Газзаев, Колыванов?

– Да. Те, с кем еще вместе играли.

– Знаете, сколько у вас матчей в качестве тренера сборной?

– По-моему сто.

– Официальные источники сообщают, что 97. Но все равно рекорд. Надо бы грамоту от РФС или медаль.

– Посмертную (*смеется*)?

– Самый тяжелый период в сборной?

– Много было непростых моментов. Марибор, эта вакханалия с кальянами... Тяжелые переживания – все очень близко к сердцу принимал. Однажды так прихватило... Хиддинк тогда сказал: «Мой юный друг, ты так до пенсии не доработаешь».

– Поражение в Мариборе вы называли тренерским. Объясните.

– Были там некоторые моменты... Лично о себе – мог быть понастойчивее.

– Речь о составе на игру?

– В том числе. С другой стороны, помощник – от слова «помогать». Нельзя себя выпячивать. Решение всегда должно оставаться за главным тренером.

– С Хиддинком – друзья?

– Да, в любой момент могу позвонить. Как и Дику. Но стараюсь не злоупотреблять – не люблю кого-то напрягать, навязываться.

– В «Анжи» Гус не звал?

– Это уже наши с ними вопросы (*улыбается*). Без комментариев.

ЗАЖРАВШИЕСЯ КОТЫ?

– Работа в клубе и сборной…

– Абсолютно разные вещи. В клубе ты знаешь, чем ребята каждый день дышат, в курсе всех событий. А в сборной на все про все – несколько дней. И нужно выжать максимум. На первый план выходит психология.

Сборная – это колоссальнейшая, запредельная ответственность. Если в клубе ты, совершив ошибку, можешь ее исправить, то в сборной такой возможности нет. Просто не дано. Тренеры живут и работают под огромным прессингом. И героем из сборной еще никто не уходил.



«Динамо» – родной клуб. В 19 лет пришел, квартиру дали, из «Динамо» в сборную попал».
Фото ИТАР-ТАСС



Выступая за «Шальке», Бородюк вошел в историю Бундеслиги, забив тридцатитысячный гол чемпионата.
Фото Russian Look/Imago

– Когда тренеры говорят, что могут работать только в клубе и не представляют себя в сборной…

– Лукавят. От работы в сборной никто не откажется.

– Есть мнение: Бородюк в сборной пересидел – надо было раньше становиться главным. Губерниев – в интервью «ССФ»: «Я Генриховичу все время говорил: «Давай, принимай команду, мы тебя поддержим!». Мог и пораньше о себе заявить».

– Каким образом? Выйти на улицу и кричать: «Хочу быть главным!»? Каждому свое. Я за эти годы получил огромную практику, работал с большими тренерами. Прошел три чемпионата Европы, в 2008-м бронзовые медали выиграли – огромное достижение. Вот если бы после Адвоката остался – это, думаю, была бы уже ошибка.

– Поколение-2008 сходит или еще может себя показать?

– Очевидно, что идет обновление перед чемпионатом мира-2018. Хотя все индивидуально, Игнашевич может и до сорока играть.

– От чего это зависит?

– От физических данных, которые заложили мама с папой. От ментальности, от того, есть у тебя голова на плечах или нет. И от трудолюбия.

– А желание? Бывает же, что футбол надоел.

– Футбол надоесть не может.

– Аршавину, кажется, надоел.

– Не думаю. В футболе как заканчивают? Желание еще есть, а скорость пропадает. Я в «Крыльях» это прошел – молодые стали обгонять. Порвал мышцу, через месяц побежал, она опять порвалась. Это был звоночек: «Дружище, давай-ка, закругляйся».

– Но сейчас игроки быстрее пресыщаются футболом?

– Тема актуальная и болезненная. Мол, еще молодые, а уже большие зарплаты. Почему тогда Роналдо и Месси, получая колоссальные деньги, готовы играть? Все от ментальности идет, от головы.

– Принято считать, что футболисты сборной России – зажравшиеся коты.

– Стереотип. Почему-то мало говорят о том, что Глушаков в родном Миллерове на свои деньги построил футбольное поле, Кержаков помогает больнице, Юра Жирков – детскому дому, многие помогают своим первым тренерам. Говорят только о том, что зажрались.

– Еще говорят – лимит мешает.

– Ну а на Зырянова лимит влиял? Он выходил и пахал, завоевывал место в составе, становился лучшим. Или Игнашевич – лимит, не лимит, выходит и пашет.

– До сих пор общаетесь с игроками, с которыми работали в сборной?

– Да, приятно было, что в день рождения (30 ноября. – **Прим. ред.**) многие позвонили, поздравили. Дорогого стоит.

– А были такие, к кому не смогли найти подход?

– Нет, таких не было. Случались спорные моменты, но мы всегда с уважением относились друг к другу.

«ГЛАВНЫЙ ТРЕНЕР – РАССТРЕЛЬНАЯ ДОЛЖНОСТЬ»

– Как вам чемпионат мира?

– Супер! Как вырос уровень футбола в Латинской Америке! К природным данным добавились европейская дисциплина, тактика. Голландия, Германия, Бельгия – работают ▶▶

академии, здорово выстроен юношеский футбол. У нас тоже есть талантливые ребята, но должна быть селекция, должны работать детские тренеры, чтобы увидеть талант и довести его. Нужно, чтобы этот конвейер снова заработал и появилась конкуренция. В сборной СССР на каждую позицию было по десять человек!

– Сборная России в Бразилии – взгляд тренера.

– Команда была хорошо подготовлена в физическом плане, в тактическом. Может быть, в каких-то моментах не хватило индивидуального мастерства. С другой стороны, забей мы Алжиру еще – и 2:0, мы выходим из группы, совсем другое настроение.

– Насчет индивидуального мастерства. Мы совсем разучились обыгрывать один в один?

– Это все в детско-юношеском футболе закладывается. Я недавно ездил в Германию – обратил внимание: раньше там ставка была – биться-бороться, а теперь, смотрю, ребятишки один в один играют. Другая методика, и перестроились.

– Лучший дриблер на вашей памяти.

– В Союзе, конечно, Газзаев – один в один мог любого обыграть. Потом Кирьяков. Сейчас – Аршавин, Жирков... В Германии, когда играл там, выделялся Пьер Литтбарски. Невозможно было мяч отобрать! Левой, правой, под себя...

– Самый техничный игрок ЧМ-2014.

– Очень много индивидуально сильных ребят, причем во всех командах. У Месси попробуй мяч отбери! А каков Роббен? В Бельгии здорово края смотрятся – Мертенс с Де Брюйне.

– Есть мнение, что наша сборная еще и психологически оказалась не готовой к чемпионату мира.

– Психология имеет огромное значение, но мне не показалось, что игроки уж очень нервничали. Другое дело – когда сборная приезжает на такой турнир, должна быть стопроцентная уверенность в своих силах. Взять немцев. Они привыкли в каждом матче выкладываться на сто процентов. В Бундеслиге что ни тур – 60 тысяч на трибунах и борьба от ножа. Поэтому уверенно выступают на любом уровне. А у нас за сезон таких матчей пять-шесть...

– С чем из того, что сейчас пишут-говорят о сборной, не согласны?

– Со многим. Очень много критиканства. Чаще всего специалисты находят какую-то жертву – «вот этот игрок виноват!» – и начинают долбать. Но в футболе не бывает, чтобы один человек проиграл матч. Бубнов и Рейнгольд все валят на Акинфеева. Абсолютно неправильный подход! Они были прекрасными игроками, знают, что в футболе испокон веков закон – играет команда. Если алжирский гол брать – как мяч в той зоне оказался, почему не разобрали игроков... А уж вратарь – последняя инстанция.

Тем, кто сейчас критикует, советую себя на поле вспомнить. Тоже ведь, бывало, матчи проваливали. И такие ошибки допускали, что стыдно было смотреть. А сейчас говорят: «Ой, мы были такие гениальные...».

Есть обоснованные претензии, которые касаются непосредственно футбола, того, как наша сборная играла. Но даже этого пока делать нельзя – нужно услышать, что скажет Капелло. Захочет он говорить или нет – его дело.

– К Капелло много вопросов.

– Во все времена так: тренер – главная мишень. Ярцев точно сказал – расстрельная должность.

Я не очень понимаю людей, которые ждали от сборной в Бразилии феерической атакующей игры. Мы что, в отборочном цикле с португальцами первым номером играли? Нет. Но был результат. И все аплодировали. Болельщики только результат принимают.

Каждый тренер строит команду «под себя». У голландцев в крови – атаковать, забивать! Капелло видит футбол по-другому – его право. И если его назначили, то должны принимать таким. А что он тренер высокого уровня – в этом никто не сомневается.

– Потеря Широкова...

– Кроме того что Роман – очень полезный, креативный футболист, он еще из тех игроков, кто в трудный момент может повести за собой. Широков – это харизма и характер.

Конечно, он бы помог, тут даже говорить не о чем. Но сборная не должна зависеть от одного человека. Другие команды тоже лидеров теряли, и ничего. Франция – без Рибери, Колумбия – без Фалькао...

– А Дзюба бы помог?

– Выбор состава – прерогатива тренера. Он вызывает игроков под свое видение футбола. Хотя, конечно, не пригласить лучшего бомбардира чемпионата среди россиян...

«ОСТАВАТЬСЯ СОБОЙ – ЗНАЧИТ, ТЕРЯТЬ РАБОТУ»

– «Бородюк готов возглавить сборную!» – как вам комплимент от СМИ?

– Общественное мнение, безусловно, приятно, но сегодня оно одно, а завтра – другое. Мне важна оценка профессионалов, с которыми я работал, прошел все победы и поражения. Мнение остальных интересует постольку поскольку.

– Переиначим вопрос. Возглавить сборную – цель?

– Провокационный вопрос... Мне что, для этого на прием к кому-то нужно записаться? Любого тренера в премьер-лиге спросите – каждый скажет: да, хочу. Но это виртуальное обсуждение.

У меня все проще. Безусловно, есть цели и задачи, но все это из разряда получится-не получится. Никто ведь не знает, что с ним будет завтра. Я живу сегодняшним днем, и для меня главное – вставать с утра и чтобы хотелось бежать на работу. Бежать! Чтобы не было такого: «Елки-палки, опять...». И каждый день – через не хочу.

– Почти по Бендеру – ваше тренерское кредо?

– Мне очень нравится немецкий футбол. Немцы как никто умеют сочетать в себе все самое лучшее. Яркий пример – работа Хайнкеса в «Баварии». Атлетизм, индивидуальное мастерство, скорость, игровое мышление... Это сейчас главные приоритеты мирового футбола. Ну и, конечно, многое зависит от того, какие у тебя исполнители.

– Главный жизненный принцип.

– Всегда оставаться собой. Что очень сложно. Оставаться собой – это, как правило, терять работу. В современном мире, наверное, так нельзя, неправильно. Но вот такой я – подстраиваться не буду. Если бы подстраивался, наверное, до сих пор бы в «Динамо» работал.

– Возвращаясь к началу разговора. Считается, чем чаще тренер дает интервью, тем больше у него шансов быть в обойме.

– Понимаю, но честно скажу – интервью давать не люблю. Наверное, сказывается динамовское прошлое (*улыбается*). Знающие люди говорят: «Закрытость тебе мешает». А я думаю, наоборот, помогает...

БОРОДЮК НА ЧМ

В 1990 году нападающий «Шальке» Александр Бородюк сыграл за сборную СССР в первом матче с Румынией (0:2) – вышел на замену на 76-й минуте.

Через 4 года уже в составе сборной России принял участие уже в двух матчах ЧМ – в 1-м туре вышел на замену в игре с Бразилией (0:2) на 76-й минуте, а во 2-м отыграл 49 минут против шведов (1:3).

Оба раза наша сборная проигрывала два первых матча и, несмотря на убедительную победу в третьем (дважды под горячую руку попадал Камерун – 4:0 и 6:1), заканчивала выступление на групповом этапе.

– В 1990 году Аргентина с Румынией в последнем туре сыграли вничью – 1:1, и мы не вышли в плей-офф, – вспоминает Бородюк. – Никто даже не думал, что на таком уровне это возможно. Похожая история случилась и в 1994-м – из шести (!) пар ни одна не сыграла, как нам было нужно…



Бородюк – тренер сборной России. Начинал в 2003 году с Газзаевым... Фото Сергея Панкратьева



потом был Ярцев (2003–2005)... Фото Эдуарда Смирнова



Семин (2005)... Фото Эдуарда Смирнова



два матча в роли и.о. главного тренера (на фото – товарищеская игра с бразильцами в марте 2006-го)... Фото Эдуарда Смирнова



Хиддинк (2006–2010)... Фото Владимира Заозерского



...Адвокат (2010–2012). Фото Сергея Панкратьева

ТРЕНЕРЫ-РЕКОРДСМЕНЫ ПО ЧИСЛУ МАТЧЕЙ В ШТАБЕ СБОРНОЙ РОССИИ

Тренер	Годы	Главный тренер	Помощник главного тренера	Всего
1. Александр БОРОДЮК	**2003–2012**	**2**	**95**	**97**
2. Борис ИГНАТЬЕВ	1992–1998, 2005	20	55	75
3. Олег РОМАНЦЕВ	1994–1996, 1999–2002	60	–	60
4. Юрий СЕМИН	1992–1994, 1996–1998, 2005	7	43	50
5. Сергей ПАВЛОВ	1995, 1999–2002	–	43	43

К	А	Е	Н	Б	А	У	Э	Р	А	Л	Д	О
И	С	К	К	Е	А	К	А	Р	Н	Н	Т	И
Л	Ь	Л	Е	Б	Н	А	М	А	О	Е	А	Н
Ь	Я	С	С						Р	Г	Л	И
К	М	А	Р						А	Р	Е	Н
О	П	И	Т						О	К	Н	А
Г	А	Л	Е						Ж	А	К	Д
У	Ц	Е	С						Д	У	Ж	Д
Т	Р	О	П	Ь	Е	Ч	Р	Ю	Л	А	М	Б
У	З	Е	Р	Е	Н	И	Л	А	Н	И	К	А
Ц	К	И	Й	О	К	Т	Ь	П	Е	Й	С	Р

ВЫЧЕРКИВАЕМ!
Среди буквенной абракадабры отыщите легкие ответы на наши вполне футбольные вопросы. Не забудьте о том, что в скобках указано количество букв в правильном решении. Первое слово мы вам уже подсказали.
Желаем успехов!

1. Капитан сборной России на ЧМ-2014 (10).
2. Наиболее преданные болельщики английского клуба «Ливерпуль» (7).
3. Первый из немецких игроков, сыгравший за национальную сборную больше ста матчей (11).
4. Национальность полузащитника «Зенита» Данни (10).
5. Страна – чемпион мира 1978 года (9).
6. На сегодняшний день самый дорогой игрок в истории футбола (7).
7. Вратарь «Уфы» (7).
8. Нападающий «Волги» (9).
9. Испанский вратарь, рекордсмен мира по количеству «сухих» матчей, проведенных за сборную (8).
10. Удар в футболе, впервые назначенный 2 июня 1891 года (8).
11. Полузащитник «Динамо» (7).
12. Полузащитник «Урала» (10).
13. Родной город Зинедина Зидана **(на фото)** (7).
14. Стадион, принимающий финал ЧМ-2014 (8).

ОТВЕТЫ

1. Березуцкий. 2. Коптев. 3. Бекенбауэр. 4. Португалец. 5. Аргентина. 6. Роналдо. 7. Юрченко. 8. Данилевич. 9. Касильяс. 10. Пенальти. 11. Дмухадзе. 12. Ламбарский. 13. Мадсель. 14. «Маракана».

Советский спорт ФУТБОЛ
№27 (546)
8 – 14 июля 2014 года

САМОЕ ПОПУЛЯРНОЕ ФУТБОЛЬНОЕ ИЗДАНИЕ РОССИИ
1 544 700 читателей
По данным исследовательской компании «TNS Gallup Media»

РЕКЛАМНАЯ СЛУЖБА:
Телефон **(495) 777-2772**
Телефон/факс **(495) 665-7528**
ПРИОБРЕТЕНИЕ АВТОРСКИХ ПРАВ:
Телефон **(495) 970-1951**
ОТДЕЛ РАСПРОСТРАНЕНИЯ:
Телефон **(495) 777-0282, доб. 3403**
e-mail: vilgelm@sovietsport.ru
ОТДЕЛ ПО ПРОДВИЖЕНИЮ:
Телефон **(495) 637-6526**
e-mail: pr@sovietsport.ru

ПОДПИСНЫЕ ИНДЕКСЫ:
Газета «Советский спорт»:
Годовая подписка – 29923
Полугодовая подписка – 50122
Еженедельник «Советский спорт – Футбол»:
Годовая подписка – 29924
Полугодовая подписка – 42590

Подписка по Интернету:
http://www.presscafe.ru
http://www.periodicals.ru
(подписка за рубежом)

РЕДАКЦИЯ ЖУРНАЛА:
ЗАО «Советский Спорт»
Старый Петровско-Разумовский проезд, д.1/23, стр. 1, 3-й этаж, Москва, 125993

УЧРЕДИТЕЛЬ И ИЗДАТЕЛЬ ЖУРНАЛА:
ЗАО «Издательский дом «Комсомольская правда»
Старый Петровско-Разумовский проезд, д. 1/23, стр. 1, 6-й этаж, Москва, 125993
Журнал зарегистрирован в Федеральной службе по надзору в сфере связи и массовых коммуникаций ПИ №ФС77-35906 от 31.03.09
Телефон редакции **(495) 637-6490**
www.sovsport.ru
Дата выхода в свет 8.07.2014
Время подписания номера в печать 7.07.2014 по графику: 01.30 фактически: 01.30
Заказ № 141620
Журнал отпечатан в типографии ООО «Первый полиграфический комбинат», Московская обл., Красногорский р-н, п/о «Красногорск-5», Ильинское ш., 4-й км

Генеральный директор **Владислав ГЕМСТ**
Главный редактор **Павел САДКОВ**

РЕДАКЦИЯ
Редактор еженедельника «Советский спорт-Футбол» **Роман ВАГИН**
Заместитель редактора **Николай РОГАНОВ**
Ответственный секретарь **Сергей ЛЕДЕНЕВ**
Фоторедактор **Андрей ЖЕЛНОВ**
Арт-директор **Наталья ХОХЛОВА**
Дизайн **Сергей БАННОВ**, **Роман ФОФАНОВ**

На обложке:
Давид Луиз, Томас Мюллер, Арьен Роббен, Лионель Месси
Фото Reuters, Russian Look/Imago

«ССФ» РАСПРОСТРАНЯЕТСЯ В ГОРОДАХ:
Владимир, Волгоград, Вологда, Воронеж, Екатеринбург, Иваново, Иркутск, Казань, Калуга, Кемерово, Киров, Кострома, Краснодар, Красноярск, Москва, Мурманск, Н. Новгород, Новосибирск, Омск, Пермь, Республика Коми, Ростов-на-Дону, Рязань, С.-Петербург, Самара, Саратов, Смоленск, Ставрополь, Тверь, Тула, Ульяновск, Уфа, Хабаровск, Челябинск, Ярославль

Ответственность за содержание рекламных материалов несет рекламодатель
© При использовании материалов журнала ссылка на него обязательна

Тираж 290 075 экз.

Специальный выпуск

уже в продаже

12+



реклама

NISSAN

Innovation that excites*



АБСОЛЮТНО НОВЫЙ NISSAN TERRANO
СВОБОДА БЫТЬ ВЕЗДЕ

ОТСУТСТВИЕ ДОРОГ – БОЛЬШЕ НЕ ПРЕПЯТСТВИЕ

Надежный, практичный и комфортный внедорожник для настоящего мужчины, ценящего свою свободу, – это новый Nissan Terrano.
Технология полного привода Nissan All Mode 4×4 позволяет с легкостью преодолевать различные природные препятствия, а многофункциональная навигационная система NissanConnect[1] с камерой заднего вида обеспечивает комфорт и уверенность на бездорожье. С новым Nissan Terrano просто поставьте точку на карте – и, считайте, Вы уже там.

от **677 000** руб.[2]

[1] Ниссан Коннект. Наличие опций зависит от комплектации. [2] Рекомендованная производителем цена на автомобили Nissan Terrano с передним приводом, двигателем 1,6 л и МКПП. Подробности у официальных дилеров. * Инновации, которые восхищают.

На правах рекламы.