СОВСПОРТ ФУТБОЛ

Советский СПОРТ

№ 44 (543)
4–10 ноября 2014 года



ЛЕО МЕССИ
ПОЧЕМУ ОН СТАЛ ДРУГИМ?
24 стр.

«СПАРТАК» – СЕРЕДНЯК?
ЧТО С НИМ ДЕЛАЕТ МУРАТ ЯКИН
10 стр.

«ЛОКОМОТИВ» – «ДИНАМО» – 4:2
ЖЕСТКАЯ РУБКА В ЧЕРКИЗОВЕ
4 стр.

ДЕНИС БОЯРИНЦЕВ
О ЧЕРЧЕСОВЕ, КАРПИНЕ, ВИДИЧЕ И ПОДВОДНОЙ ОХОТЕ
18 стр.

ПИТЕРСКАЯ 7ЕМЕРКА
6 стр.

«ЗЕНИТ» АНДРЕ ВИЛЛАША-БОАША, ОТОРВАВШИСЬ ОТ ЦСКА НА СЕМЬ ОЧКОВ, ОТКРЫЛ СЕБЕ ПУТЬ К ЧЕМПИОНСТВУ

КОМИКС
28

Блаттер на «Поле чудес» и в «Ледниковом периоде»

4 607027 090128 14144

ЮБИЛЕЙ: 40 ЛЕТ ВЕЛИКОМУ ДЕЛЬ ПЬЕРО
26

События
Свой взгляд



О бедных гусарах

Юрий ЦЫБАНЕВ



1 ноября. Химки. ЦСКА – «Зенит» – 0:1. 7-я минута. Гости празднуют забитый мяч Хави Гарсии, который в итоге станет победным. Фото Дарьи Исаевой

Протестую! Говорят же: все жанры хороши, кроме скучного. Так и с топ-матчем первого круга. Я был готов принять всякий его итог. Разгром, учиненный «Зенитом». И любой счет, благоприятный для ЦСКА. Только не случившийся результат. Он слишком банальный и скучный. И неинформативный. Равно как и табличное его последствие – семь очков зенитовского отрыва.

Верхогляды будут уверять, что Виллаш-Боаш управился со Слуцким в том же ключе, в каком прежние команды Моуриньо прищучивали былую «Барсу» с ее классическим великолепием. И, стало быть, достойный последователь знаменитого соотечественника. Но я в корне не согласен – и стою на том, что победа эта дешевая и, за вычетом турнирного благоденствия, не сулит «Зениту» ни славы, ни перспективы.

Конечно, в топ-матчах всякие голы случаются, и подчас самые дурацкие решают исход. Но этот, пропущенный ЦСКА в Химках, был беспримерно кошмарным. Считайте, сразу два зенитовца после подачи углового пешком зашли с мячом в ворота Акинфеева. Успев даже споткнуться-запнуться. Какой пассаж! Все весомые ценности, большому матчу априори свойственные, оказались перечеркнуты тем непреложным фактом, что в обороне ЦСКА с некоторых пор больше нет хозяина-командира. Что Акинфеев, что Игнашевич ведут себя нынче на поле так, будто разжалованы в рядовые…

Победа «Зенита» – дешевая и не сулит ни славы, ни перспективы

А собственно «Зенит» ничем не побаловал, ни в чем не отличился. Те же верхогляды скажут: забил – и грамотно закрылся. Да будет сочинять-то! Лодыгина колотун бил, а ЦСКА в первой половине второго тайма вспарывал смирительную рубашку, якобы сотканную «Зенитом», едва ли не каждую пару минут. И вот тут-то моя симпатия наклонилась к ЦСКА. По той причине, что до этой осени команда Слуцкого будто и знать не желала, что такое позиционная атака и с чем ее едят – а тут пошла увлеченно ее нащупывать, изобретать. Решительно, со скоростными подрывами. Молодцы, гусары! И в том эпизоде, когда на прорыв по центру отважно ринулись сразу трое цеэсковцев и Егоров не дал пенальти на Думбия (как, впрочем, чуть раньше не дал на Кержакове), – в нем уже почуялись революционные настроения команды, дотоле весьма и весьма консервативной.

Увы. Актуальные цеэсковские минусы (развалившаяся оборона) в этот раз перевесили нарождающиеся плюсы. Новосозданное конструкторское бюро в лице Натхо и Еременко работает качественно, но доводка замышляемого до искомого гола хромает.

Слуцкий решился-таки на перестройку. Крайняя попытка удержать команду в прежней реальности пришлась на матч с «МанСити». Игра «от тыла», в пять защитников – и 0:2 в первом тайме. Отступать больше некуда. И дальше – ставка на новые козыри и поиск оных. Но проблем – уйма. Помимо оборонительной надежности, ЦСКА почему-то потерял и фланговую остроту в атаке, всегдашнюю свою визитную карточку.

Но за попытку перестройки – спасибо. В обновлении, сложном и болезненном, – смысл жизни. А «Зенит» – что-то не уверен я, что на предъявленном в субботу энергетическом уровне он сладит с «Байером».

Ох и двусмысленными получаются этой осенью премьер-луговые топ-матчи…

ЧЕМПИОНАТ РОССИИ-2014/15

11-й тур ■

Краснодар – Терек – 2:0 (0:0)
Динамо – Рубин – 0:2 (0:0)

12-й тур ■

Ростов – Урал – 1:0 (1:0)
ЦСКА – Зенит – 0:1 (0:1)
Локомотив – Динамо – 4:2 (0:1)
Мордовия – Краснодар – 2:1 (0:1)
Кубань – Спартак – 3:3 (0:1)

Матчи «Торпедо» – «Арсенал», «Рубин» – «Амкар» и «Терек» – «Уфа» завершились после подписания номера

ТУРНИРНАЯ ТАБЛИЦА

		И	В	Н	П	Мячи	О
1	Зенит	12	10	2	0	34–6	32
2	ЦСКА	12	8	1	3	29–12	25
3	Краснодар	12	6	3	3	20–10	21
4	Кубань	12	5	6	1	15–15	21
5	Динамо	11	6	1	4	25–18	19
6	Спартак	12	5	4	3	17–16	19
7	Локомотив	12	5	4	3	17–12	19
8	Рубин	11	5	4	2	17–12	19
9	Терек	11	5	3	3	14–8	18
10	Мордовия	12	4	2	6	9–20	14
11	Уфа	11	3	3	5	11–13	12
12	Амкар	10	3	1	6	9–15	10
13	Урал	12	3	1	8	12–18	10
14	Ростов	12	2	2	8	12–32	8
15	Торпедо	11	1	3	7	9–26	6
16	Арсенал	11	0	2	9	3–20	2

Бомбардиры. 1–3. Натхо (ЦСКА), Рондон (Зенит), Халк (Зенит) – 7 голов. **4–6.** Дзюба (Спартак), Думбия (ЦСКА), Жоаозиньо (Краснодар) – по 6. **7–9.** Ионов (Динамо), Кокорин (Динамо), Муса (ЦСКА) – по 5.

13-й тур: 7 ноября. Урал – Кубань. **8 ноября.** Амкар – Мордовия. Торпедо – Локомотив. Зенит – Терек. **9 ноября.** Динамо – ЦСКА. Уфа – Ростов. Спартак – Арсенал. **10 ноября.** Краснодар – Рубин.



«Твиттер» автора **@roganovn**

До восхищения дикие

Николай РОГАНОВ

Мы, конечно, жутко позитивная страна – неделю назад, когда до «Вечернего Урганта» оставались считанные часы и эмблему ЧМ-2018 еще практически никто не видел, она уже всем не нравилась. Будто не эмблему собирались представить в вечернем шоу, а выжившую из ума бывшую звезду шоу-бизнеса. И только коллега Борзыкин, оставаясь нейтральным, писал: «Какая разница, какой будет эмблема?».

Эмблема, кажется, понравилась только мне, старине Блаттеру и коллеге Борзыкину

Потом ее показали народу – и началось! Публика себя уже не контролировала и отрывалась по полной программе: это чудовище, галлюциногенный гриб-мухомор, уродливый инопланетянин! Странно, что никто не сказал, будто такая эмблема – это происки пиндосов и евреев.

И если раньше в моих соцсетях преобладали крупные футбольные специалисты (например, Тина Канделаки) и выдающиеся эксперты в сфере политических отношений России и Украины (Тина Канделаки, например), то в тот вечер все вдруг (и Тина Канделаки) стали крутыми дизайнерами.

Сложилось стойкое впечатление, что если бы эта футбольная картинка понравилась всем, мы досрочно стали бы чемпионами мира и заодно в два счета разрулили мировой экономический кризис. Что тогда всем и навсегда было бы счастье таких размеров, что и внукам осталось.

Но эмблема, кажется, понравилась только мне, старине Йозефу Блаттеру и коллеге Борзыкину. Остальные полночи весело и задорно над ней издевались и, счастливые, уснули. Плевать на то, что главный символ чемпионата мира впервые представили космонавты с орбиты, и это было по-настоящему круто и красиво! Плевать на то, что в ней читались наши родные национальные цвета, орнаменты, и на то, что она куда ярче и интересней предыдущей, бразильской, образца ЧМ-2014.

Такое впечатление, что нам, чтобы полюбить или хотя бы проникнуться симпатией к эмблеме, нужно сначала ее обругать, растоптать, смешать с грязью. И заодно на глазах у всего мира выставить самих себя шутами. Зачем?

Один из «друзей» в Фейсбуке сказал про эмблему так: «До восхищения дикая».

Ну а сами-то мы какие?

ФОТОЖАБЫ НА ЭМБЛЕМУ ЧМ-2018















Гуам рулит!

Роман ВАГИН

На прошлой неделе ФИФА объявила список претендентов на «Золотой мяч». 23 фамилии, фаворитов двое – Криштиану Роналдо и Мануэль Нойер.

За немца – выигранный чемпионат мира, где он был признан лучшим голкипером, новое слово в игре (вратарь-либеро) и голоса футбольных тяжеловесов. Блаттер, Беккенбауэр…

Остается напомнить, что лишь раз в истории футбола вратарь брал главный индивидуальный трофей. 1963 год, Лев Яшин.

За Роналдо – клубный сезон и фантастическая результативность. Да, провал на чемпионате мира (справедливости ради – в Бразилию португалец приехал травмированным). Но кого это смутило четыре года назад? Месси в ЮАР не забил ни одного мяча и вылетел в четвертьфинале. Притом что Снейдер выиграл с «Интером» все, что можно, и был лидером серебряных голландцев, а Иньеста забил золотой мяч ЧМ.

За Роналдо и новая система определения сильнейшего – с 2010 года наряду с журналистами голосуют тренеры и капитаны всех национальных сборных, входящих в ФИФА. В том числе и самых экзотических.

Мы писали, как это происходит (№ 3 2014 г., «За кого голосовали Гуам и Вануату?»). Вот три цитаты.

Нойера на островах Теркса и Кайкоса идентифицируют с трудом. А Роналдо – он в каждом гуамском утюге

Джирдон Коннор, капитан сборной Ангильи: «В обычное время я работаю бухгалтером. По сути, я такой же болельщик, как и вы. И как болельщику мне без разницы, как провели год Месси и Роналдо – лучше них в мире все равно никого нет».

Ричард Джастин, капитан сборной Южного Судана: «Будь моя воля, отдал бы первое место своему брату Атиру Томасу, но мне сказали, что надо выбирать футболистов из списка».

Гари Вайт, главный тренер сборной Гуама: «Звонок из федерации застал меня на Филиппинах, причем в дурном расположении духа. Я надиктовал с ходу три имени, которые первыми пришли в голову. По принципу «главное, чтобы левша», как и я».

Боюсь, что Нойера где-нибудь на островах Теркса и Кайкоса идентифицируют с трудом. А Роналдо – он в каждом гуамском утюге. Как и Месси. Аргентинец собрал рекордную коллекцию «Золотых мячей». Очередь за португальцем?

P.S. Решение по Суаресу, невключенному даже в «список 23», – перебор. Охота на ведьм.



Мануэль Нойер (слева) и Криштиану Роналдо – главные претенденты на «Золотой мяч»-2014.
Фото ТАСС

СПИСОК НОМИНАНТОВ НА «ЗОЛОТОЙ МЯЧ»-2014

Гарет Бэйл, Карим Бензема, Криштиану Роналдо, Тони Кроос, Серхио Рамос и Хамес Родригес (все – «Реал»), Марио Гетце, Филипп Лам, Томас Мюллер, Мануэль Нойер, Арьен Роббен и Бастиан Швайнштайгер (все – «Бавария»), Андреас Иньеста, Хавьер Маскерано, Лионель Месси, Неймар (все – «Барселона»), Диего Коста, Тибо Куртуа, Эден Азар (все – «Челси»), Анхель Ди Мария («Манчестер Юнайтед»), Златан Ибрагимович («ПСЖ»), Яя Туре («Манчестер Сити»), Поль Погба («Ювентус»).

1 декабря ФИФА объявит имена трех претендентов на награду. Обладатель «Золотого мяча»-2014 станет известен 12 января.

ШЕСТЬ ПОСЛЕДНИХ ЛАУРЕАТОВ «ЗОЛОТОГО МЯЧА»

Год	Игрок
2008	Криштиану РОНАЛДО
2009	Лионель МЕССИ
2010	Лионель МЕССИ
2011	Лионель МЕССИ
2012	Лионель МЕССИ
2013	Криштиану РОНАЛДО

свежий номер уже в продаже

12+

ФУТБОЛ. ЦСКА – «ЗЕНИТ». ГЛАВНЫЙ МАТЧ ОСЕНИ В ЦИФРАХ И ТАБЛИЦАХ

СОВСПОРТ WEEKLY

Советский СПОРТ
№ 161 (19 411)
31 октября 2014 года
ЕЖЕНЕДЕЛЬНИК

ЦЗЮ И ОТБИВНЫЕ
Мы оценили меню ресторана знаменитого боксера

ПОЙДЕМ ПОГУЛЯЕМ!
Мария Командная показала нам стадион «Спартака»

Евгений МАЛКИН
Я часто остаюсь один
стр. 8

ДРУГОЙ ВЗГЛЯД НА СПОРТ

журнал каждую пятницу

реклама

ГЛАВНОЕ. Чудесное преображение «Локомотива» (0:2 после первого тайма с «Динамо» и 4:2 в итоге), дерби Манчестера – кому покорился город, рекорды «Реала» и антирекорды «Барселоны» – первый уик-энд ноября выдался не по погоде горячим.

Паровозная тяга



2 ноября. Москва. Алан Касаев (слева) и Виталий Денисов – победный крик «Локомотива». Фото Константина Иванова

Камбэк

Стоп-кран для «Динамо»

Пришедшие в Черкизово зрители стали свидетелями самого невероятного камбэка в российском сезоне. Уступая «Динамо» к 50-й минуте – 0:2, «Локомотив» забил четыре гола и вырвал победу!

В «Динамо» назрел первый в эпоху Станислава Черчесова по-настоящему глубокий кризис. Защита представляет собой проходной двор – за грозным видом Самба и Дугласа скрывается абсолютная, детская беспомощность, и сопернику, чтобы забить гол, достаточно просто не испугаться этих гигантов. А атака по осени потускнела настолько, что даже матерый Вальбуэна начал чахнуть и совсем перестал очаровывать своей виртуозной игрой. И что-то невообразимое происходит с концентрацией футболистов – ведь совсем недавно «Динамо» в похожем стиле упустило победу во встрече с «Кубанью», также ведя 2:0.

Поэтому, не умаляя заслуг «Локомотива», встрепенувшегося и бросившегося с кулаками на противника, словно желая высвободить накопившуюся злобу и обиду за все предыдущие осечки, именно «Динамо» сделало все возможное, чтобы этот камбэк состоялся. Это бело-голубые посчитали дело сделанным, не заметив, как противник наливается мощью. А когда заметили – на 61-й минуте вместо Джуджака вышел опорный хавбек Ванкер (при счете 2:2) – было уже поздно. И это явно не «железнодорожники» заставили динамовцев выпустить в центр обороны двух неповоротливых, медлительных, безобразно играющих позиционно защитников. «Локомотив» всего лишь воспользовался любезно предоставленным шансом.

После неудачи с «Рубином» Черчесов сослал в дубль Нобоа и Граната. Не помогло. Теперь, если Станислав Саламович последователен, в молодежный состав отправится кто-то еще. А может быть, проблема не в игроках?

Михаил Борзыкин

кстати

«Железнодорожники» сумели забить динамовцам 3 мяча за восемь минут. Но это не рекорд скорострельности чемпионатов России. 30 сентября 2001 года «Зенит» разгромил ЦСКА 6:1, забив 4 мяча за пять минут (с 53-й по 58-ю). У питерцев в эту пятиминутку отличились Константин Лепехин, Алексей Катульский, еще раз Лепехин и Андрей Кобелев.

КАК ЭТО БЫЛО

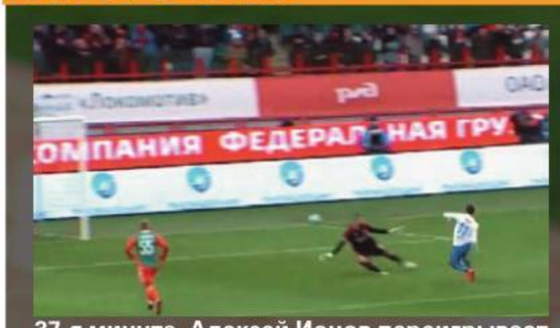

37-я минута. Алексей Ионов переигрывает Илью Абаева – 0:1.



50-я минута. Балаж Джуджак (№7) посылает мяч в дальний угол – 0:2.



58-я минута. После удара Даме Н'Дойе судья показывает на центр поля – 1:2.



60-я минута. Александр Самедов удачнее всех на добивании – 2:2.



66-я минута. Алан Касаев пробивает Владимира Габулова – 3:2.



85-я минута. Супервыстрел Романа Павлюченко – 4:2.

Матч

«Манчестер Сити» 1:0 «Манчестер Юнайтед»



2 ноября. Манчестер. «Ман. Сити» – «МЮ» – 1:0. 63-я минута. Мяч в воротах Давида Де Хеа. Фото ТАСС

Перед игрой соперники размялись в словесном споре на тему, кто в Манчестере самый сильный. Защитник «Манчестер Сити» Александар Коларов: «В последние 5 или 6 лет мы лучше «Юнайтед». Главный тренер «МЮ» Луи ван Гал: «Чтобы выйти на уровень «Юнайтед», «Сити» понадобится еще очень много времени».

Даже ветеран «Челси» Дидье Дрогба вставил свои пять фунтов, заявив (уже в контексте чемпионской гонки): «Был бы счастлив, если бы в манчестерском дерби обе команды проиграли».

Проиграли в итоге «дьяволы», и капитан «Сити» Венсан Компани расставил все точки над i: «Это наш город!». Единственный мяч забил лучший бомбардир АПЛ Серхио Агуэро (на счету аргентинца теперь 10 мячей). «МЮ», почти весь второй тайм игравший вдесятером (на 39-й минуте с поля за две желтые карточки был удален Крис Смоллинг), потерпел четвертое подряд поражение в городском дерби. В последний раз такое случалось 44 года назад.

Ван Гал в очередной раз сделал хорошую мину при плохом результате: «Мы были чрезвычайно близки к успеху. Я сказал парням, что их труд и сила воли были невероятны. В такой ситуации можно испытывать сильную гордость».

После 10 туров «дьяволы» с 13 очками занимают 10-е место – это худший результат команды с 1987 года. Какая уж тут гордость...

ЦИФРА

11 побед

подряд во всех турнирах одержал «Реал» – это клубный рекорд (в субботу мадридцы разгромили «Гранаду» – 4:0). Еще одно достижение установил Криштиану Роналдо – португалец стал первым игроком «бланкос», забившим в 8 матчах чемпионата Испании подряд.



Герой



Алексис САНЧЕС

«Арсенал»

Второй тур подряд чилийский новичок «канониров» оформляет дубль, принося «Арсеналу» победу – после успеха в матче с «Сандерлендом» (2:0) форвард стал главным героем матча с «Бернли» (3:0). Арсен Венгер после игры не скупился на комплименты: «Санчес провел великолепный матч. Это игрок высочайшего уровня. Он не боится борьбы, забивает, берет ответственность на себя. И главное – он обрел уверенность. Алексис – это победитель!».

25-летний южноамериканец, купленный летом у «Барселоны» за 44 млн. евро, в 16 играх сезона забил уже 10 мячей.



Статистика Санчеса в матче с «Бернли» (3:0) – 7 ударов по воротам, 2 гола, 5 ударов в створ.

Поражение

«Барселона»

После поражения в «классико» каталонцы уступили и в следующем матче Примеры – дома «Сельте» 0:1. Галисийцы выиграли на «Ноу Камп» впервые с 1941 года, а «Барса» впервые за 57 матчей не забила на своем поле и опустилась на 4-е место в таблице.

Луис Энрике, главный тренер «Барселоны»: «Мы нанесли 19 ударов и 4 раза попали в штангу – мяч просто не хотел идти в ворота. Меня беспокоит динамика нашей игры. Сейчас настало время, когда нужно показать, что мы готовы к таким ситуациям».



Луис Суарес: 2 матча за «Барселону» – 2 поражения. Фото Reuters

Слова



ХАЛК

нападающий «Зенита» (в интервью Estadao):

– Когда я перешел в «Зенит», атмосфера в команде была ужасная – и мне хотелось уйти. Команда была разделена, российские игроки не разговаривали с легионерами. После прихода Андре Виллаша-Боаша ситуация наладилась. Клуб расстался с гнилыми яблоками, пришли новые игроки – и все стабилизировалось.

Бомбардир



Хосе КАЛЬЕХОН

«Наполи»

27-летний воспитанник «Реала», забив второй гол в ворота «Ромы» (победа «Наполи» в центральном матче итальянского тура – 2:0), с 8 мячами вышел в лидеры списка бомбардиров Серии А. В 22 матчах чемпионата, в которых забивал испанец, «Наполи» не потерпел ни одного поражения (18 побед, 4 ничьи).

Замена

Роман ШИРОКОВ

«Спартак»

Впервые выйдя в стартовом составе красно-белых в игре чемпионата, на 59-й минуте матча против «Кубани» при счете 2:2 полузащитник был заменен на Куинси Промеса. В ответ Широков не стал подходить к скамейке запасных и направился прямиком в раздевалку. Мурат Якин объяснил поведение игрока: «Мы планировали его замену. А дорогу в раздевалку на этом стадионе Роман знает лучше меня».

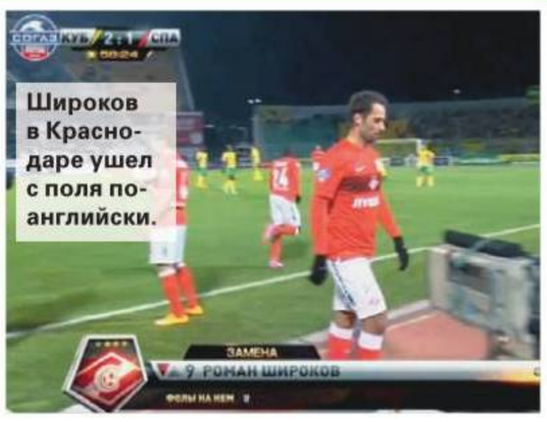

Широков в Краснодаре ушел с поля по-английски.

Аутсайдер

«Боруссия» Д

В последние годы в матчах «Баварии» и «Боруссии» определялось, кто задает тон в бундеслиге. К субботней игре на «Альянц-Арене» дортмундцы подошли, занимая 15-е место из 18...

В первом тайме «Боруссия» показала былую силу, открыв счет (после матча главный тренер «Баварии» Хосеп Гвардиола скажет: «В первом тайме мы были зрителями на спектакле соперника»). Но после перерыва гости прижались к воротам и не смогли удержать даже ничью – 1:2. Потерпев пятое поражение в чемпионате, «черно-желтые» опустились в зону вылета...

Стоит отметить, что свой первый мяч в ворота «Боруссии» – команды, за которую он отыграл четыре года, забил Роберт Левандовски. «Боруссия» оставалась единственной командой бундеслиги, которой поляк не забивал...

Финиш



Марчелло ЛИППИ

66-летний итальянский тренер, в воскресенье в третий раз подряд ставший чемпионом Китая с «Гуанчжоу Эвергранд», объявил о завершении карьеры.

«Я больше не хочу тренировать, я уже слишком стар. Я останусь в «Гуанчжоу» в роли технического директора», – заявил 66-летний специалист. Сообщается, что китайскую команду может возглавить лучший игрок Европы 2006 года Фабио Каннаваро.

Липпи в качестве тренера выигрывал Лигу чемпионов, Межконтинентальный кубок, Суперкубок Европы, Кубок и Суперкубок Италии и пять раз побеждал в Серии А. В 2006 году «скуадра адзурра» под его руководством стала чемпионом мира.

Мужик с большой буквы!

Если вид обнаженной женщины вызывает у мужчины единственную мысль, что ей, бедняжке, холодно, – пора бить тревогу!

Это означает, что уровень мужского гормона – тестостерона – в организме понизился. Происходит это с возрастом и в силу разных причин: неправильного образа жизни, плохой экологии, хронической усталости, стрессов… Именно тестостерон делает мужчину Мужчиной. Если уровень этого гормона высок, мужчина сексуален, брутален, подтянут внешне, у него психология Победителя. Недостаток же тестостерона делает мужчину вялым и апатичным во всех сфера: на работе, в постели, в дружеской компании.

Но на то мы и Мужики, чтобы справляться с любой ситуацией! Тем более что у нас есть хороший помощник – ТЕСТОГЕНОН.

ТЕСТОГЕНОН работает умно: вместо того, чтобы внедрять мужской гормон извне, он налаживает собственное «производство» тестостерона организмом. Состав комплекса абсолютно натурален. Кора йохимбе способствует усилению эрекции, а также воздействует на подкорку мозга, помогая укрепить уверенность в своих силах. Кора пиджеума работает на здоровье простаты, а аминокислота L-аргинин – на улучшение качества спермы. Женьшень и «молодильные» витамины группы В призваны поддерживать мужской организм на всех уровнях: сексуальном, психологическом и даже мышечном.

НАТУРАЛЬНЫЙ КОМЛЕКС ТЕСТОГЕНОН СПОСОБСТВУЕТ ВЫРАБОТКЕ ОРГАНИЗМОМ РОДНОГО ТЕСТОСТЕРОНА, ПОМОГАЕТ ОБРЕСТИ ЭНЕРГИЮ ДЛЯ СЕКСА, РАБОТЫ И АКТИВНОГО ОТДЫХА

В результате повышения в организме тестостерона энергии хватит на все: карьерный рост, качественный секс, мальчишники с друзьями!

ТЕСТОГЕНОН: Чтобы всегда быть настоящим Мужиком.



Спрашивайте в аптеках!

РЕКЛАМА. БАД.
Перед применением проконсультируйтесь со специалистом.

Телефон бесплатной горячей линии: 8-800-333-10-33 (часы работы: пн.-пт. 08.00-20.00; сб., вс. - выходной) | www.riapanda.ru

ГЛАВНЫЙ ИСТОЧНИК МУЖСКОЙ ЭНЕРГИИ

Семь очков – приговор интриге?

ГАНДИКАП. После 12-го тура отрыв «Зенита» от ближайшего преследователя – ЦСКА вырос до семи очков. Были ли аналогичные прецеденты в нашем чемпионате? И какой была развязка?



Травма Дмитрия Сычева лишила «Локомотив» верного чемпионства в 2005 году. Фото ТАСС

СЕЗОН-2005

Лидер: «Локомотив»
Отрыв: 8 очков после 18 туров
Итог: 3-е место

«Железнодорожники», возглавляемые Владимиром Эштрековым, со скоростью «Сапсана» летели к третьему чемпионству. Ничто не предвещало беды. Но в августовском матче с «Рубином» серьезную травму получил Дмитрий Сычев – безоговорочный лидер той команды. Вышла из строя вся атакующая линия – ни итальянец Франческо Руополо, ни Игорь Лебеденко заменить Дмитрия не смогли. Если до травмы Сычева красно-зеленые забивали в среднем по 1,7 гола за матч, то после – 0,9 (в концовке не могли забить на протяжении четырех матчей кряду). Сразу возникла напряженность. Стали поговаривать о том, что Эштреков разругался с ветеранами команды, которые так и не смогли адаптироваться к переменам, произошедшим после ухода Юрия Семина.

В результате «Локо» не только потерял лидерство, но даже не попал в Лигу чемпионов.

ЧЕМПИОНАТ РОССИИ-2014/15

ТУРНИРНАЯ ТАБЛИЦА

		И	В	Н	П	Мячи	О
1	Зенит	12	10	2	0	34-6	32
2	ЦСКА	12	8	1	3	29-12	25
3	Краснодар	12	6	3	3	20-10	21
4	Кубань	12	5	6	1	15-15	21
5	Динамо	11	6	1	4	25-18	19
6	Спартак	12	5	4	3	17-16	19
7	Локомотив	12	5	4	3	17-12	19
8	Рубин	11	5	4	2	17-12	19
9	Терек	11	5	3	3	14-8	18
10	Мордовия	12	4	2	6	9-20	14
11	Уфа	11	3	3	5	11-13	12
12	Амкар	10	3	1	6	9-15	10
13	Урал	12	3	1	8	12-18	10
14	Ростов	12	2	2	8	12-32	8
15	Торпедо	11	1	3	7	9-26	6
16	Арсенал	11	0	2	9	3-20	2



2010 год. Лучано Спаллетти уверенно взял свое первое российское золото. Фото ФК «Зенит»

СЕЗОН-2010

Лидер: «Зенит»
Отрыв: 9 очков после 15 туров
Итог: 1-е место

«Зенит», вдохновленный приходом Лучано Спаллетти, совсем не допускал осечек (первое поражение в премьер-лиге потерпел в конце октября) и похоронил чемпионскую интригу, по сути, уже после первого круга. В то время главными конкурентами питерцев были «Рубин» и ЦСКА. Но казанский гранд после двух золотых сезонов начал перестройку – за один календарный год команду покинули три ключевых игрока: Алехандро Домингес, Сергей Семак и Александр Бухаров; весь 2010 год вне игры был Роман Шаронов, залечивавший травму «крестов». А армейцам, осенью набравшим ход, патологически не везло с реализацией пенальти.

Слуцкий менял исполнителей, но все неудачно: в матче с «Динамо» не забил Алан Дзагоев, с «Сатурном» – Марк Гонсалес – и оба раза красно-синие довольствовались одним очком. С такими потерями догнать «Зенит» не представлялось возможным.

СЕЗОН-2011/12

Лидер: ЦСКА
Отрыв: 7 очков после 16 туров
Итог: 3-е место

ЦСКА, мощно стартовавший на фоне неуверенного хода «Зенита» (игровой кризис) и «Локомотива» (отставка Юрия Красножана), упустил золото осенью, когда набирал в среднем по 1,3 очка за матч. Причина для армейцев уже традиционная: эпидемия травм – в лазарет отправились Игорь Акинфеев (после памятного столкновения с Веллитоном), Марк Гонсалес и Томаш Нецид – в то время игроки стартового состава. Ко всему прочему вновь истосковался по родине Вагнер – да так сильно, что в январе его продали во «Фламенго».

После зимней паузы проблемы остались – набрав всего 14 очков в «Турнире восьми», ЦСКА пропустил вперед не только «Зенит», но и «Спартак».



Столкновение сезона-2011/12 – Веллитон против Игоря Акинфеева. Потеряв вратаря, армейцы в итоге упустили и лидерство. Фото Константина Иванова

ЭКСПЕРТНАЯ ОЦЕНКА

«Некому «Зенит» догонять»



Обозреватель «Советского спорта» Евгений ЛОВЧЕВ (на фото) считает, что помешать «Зениту» стать чемпионом может только сам «Зенит».

– В первом тайме химкинского матча не раз вспоминал фразу: «Каждый играет так, как ему позволяет соперник». «Зенит» вел игру, делал с ЦСКА что хотел и мог еще прибавить. Но началась вторая половина, и я увидел уже другую команду. Все защищались, ни одной толком проведенной контратаки, ни одного опасного удара! Хотя ясно, что такая игра совершенно противоестественна и Халку, и Данни, и Кержакову. Значит, получили такое задание. Абсолютно неправильное, ограничивающее ведущих футболистов, заставляющее их играть не в свой футбол!

«Зенит» с таким составом должен выходить и играть на победу в каждом матче. Да, на этот раз питерцы выиграли, но были периоды, когда ЦСКА запирал гостей на их половине поля. И по большому счету «Зенит» не наиграл на победу…

Тем не менее. «Зенит» может оступаться, у него могут быть провалы, но ведь воспользоваться-то этим некому! Некому догонять! Конкуренты будут терять очки еще чаще, причем в матчах с аутсайдерами.

По составу и по игре главный конкурент – «Динамо». И в Питере бело-голубые выглядели очень прилично, но не созрели еще, не замотерели, чего-то еще не хватает. Да, «Зенит» проиграл на своем поле в кубковом матче «Арсеналу», ведя в счете 2:0. Расслабились. Нет ощущения, что проиграли по делу. А вот «Шинник» в том же Кубке «Динамо» ПЕРЕИГРАЛ. Чувствуете разницу?

Теоретически помешать «Зениту» стать чемпионами могут травмы ведущих игроков. Вот сейчас, когда русские ребята заболели – Смольников и Шатов, им не нашлось равноценной замены. Не поставишь ведь, к примеру, на место Шатова Аршавина или Кержакова. А четверо россиян должны выходить.

Еще большие проблемы могут возникнуть, если травмируются ключевые исполнители – Халк, Хави Гарсия, Гарай… Но так, чтобы все разом выбыли из строя, – это вряд ли. Хотя у ЦСКА в прошлом году пять основных игроков травмировались… Но все равно чемпионами стали. Повторюсь: помешать «Зениту» выиграть золото может только сам «Зенит».



1 ноября. Химки. ЦСКА – «Зенит» – 0:1. 7-я минута. Через мгновение мяч окажется в воротах хозяев. Фото ТАСС

ЧЕМПИОНАТ РОССИИ-2014/15

12-й тур ■

ЦСКА – Зенит – 0:1 (0:1)

Гол: Хави Гарсия, 7 – 0:1

ЦСКА: Акинфеев, В.Березуцкий, Игнашевич, Щенников, Фернандес, Дзагоев, Натхо, Еременко, Вернблум, Миланов (Думбия, 46), Муса.

Зенит: Лодыгин, Анюков, Ломбертс, Кришито, Гарай, Рязанцев (Шатов, 74), Данни (Нету, 90), Витсель, Хави Гарсия, Кержаков, Халк (Тимощук, 90).

Предупреждения: ЦСКА – Вернблум, 23, Щенников, 86. **Зенит** – Витсель, 44, Кришито, 57, Кержаков, 72.

Судья А.Егоров (Саранск).

1 ноября. Химки. Стадион «Арена Химки». 13 500 зрителей.

Дом-2015

СТАДИОН ЦСКА. «Зенит» армейцы принимали в Химках. Вопрос – когда дерби двух столиц сможет пройти на стадионе ЦСКА? «ССФ» публикует свежие фотографии строящейся арены.



1 ноября. Москва. Третья Песчаная улица. Стройка – полным ходом.



Работы ведутся по всем фронтам: трибуны...



поле...



...главная фишка стадиона – офисная башня.

Так армейский стадион должен выглядеть в следующем году.

СТАДИОН ЦСКА: ТТХ

- Строительство стадиона на Третьей Песчаной улице началось в мае 2007 года.
- Предварительная стоимость постройки арены составляет 350–390 млн. долларов.
- В мае президент ЦСКА Евгений Гинер заявил, что сыграть свой первый матч на новом стадионе армейцы должны будущей весной: «Построим стадион чуть-чуть быстрее, чем «Зенит». Рассчитываем сыграть на нем весной следующего года. Максимум летом».
- Стадион будет вмещать 30 960 зрителей.

Использованы фотографии и информация с форума болельщиков ЦСКА на официальном сайте клуба.

МЕЖДУ ТЕМ

15 сентября комитет по строительству Санкт-Петербурга сообщил о том, что стадион «Зенит-Арена» планируется сдать в эксплуатацию до 1 мая 2016 года.

Проектный вид «Зенита-Арены».



Осень-2014. Санкт-Петербург. Крестовский остров. Многострадальный объект все больше напоминает футбольный стадион.



ТОЛЬКО У НАС. Большие люди уже готовятся к чемпионату мира по футболу 2018 года в России, известные игроки мечтают о новых контрактах, а российские продюсеры снимают фильм про Эдуарда Стрельцова.

Самый высший дивизион

Команда-2018

В Москве прошло заседание наблюдательного совета оргкомитета «Россия-2018». Вел его сам Президент Владимир Путин. Раздобыв схему рассадки чиновников за столом совещания, «ССФ» рассказывает вам, кто есть кто.



Владимир ПУТИН
Президент РФ



Йозеф БЛАТТЕР
Президент ФИФА



Виталий МУТКО
Министр спорта



Жером ВАЛЬКЕ
Генеральный секретарь ФИФА



Михаил МЕНЬ
Министр строительства и жилищно-коммунального хозяйства



Николай НИКИФОРОВ (нет на фото)
Министр связи и массовых коммуникаций



Константин РОМОДАНОВСКИЙ
Руководитель Федеральной миграционной службы



Татьяна ГОЛИКОВА
Председатель Счетной палаты РФ



Алексей СОРОКИН
Генеральный директор Оргкомитета Россия-2018



Владимир ВОЛКОВ
Глава Республики Мордовии



Игорь ШУВАЛОВ
Первый зам. Председателя Правительства РФ



Игорь ЛЕВИТИН
Помощник Президента РФ



Сергей ЛАВРОВ
Министр иностранных дел



Владимир КОЛОКОЛЬЦЕВ
Министр внутренних дел



28 октября. Москва, «Лужники». Заседание наблюдательного совета, высшего руководящего органа оргкомитета «Россия-2018». Фото РИА Новости



Рустам МИННИХАНОВ
Президент Татарстана



Андрей БОЧАРОВ
Губернатор Волгоградской области



Николай ЦУКАНОВ
Губернатор Калининградской области



Георгий ПОЛТАВЧЕНКО
Губернатор Санкт-Петербурга



Антон СИЛУАНОВ
Министр финансов



Максим СОКОЛОВ
Министр транспорта



Александр БОРТНИКОВ
Директор ФСБ России



Павел КОРОЛЕВ
Заместитель министра экономического развития



Леонид ФЕДУН
Вице-президент «Лукойла», владелец «Спартака»



Николай ТОЛСТЫХ
Президент РФС



Евгений КУВАЙШЕВ
Губернатор Свердловской области



Василий ГОЛУБЕВ
Губернатор Ростовской области



Валерий ШАНЦЕВ
Губернатор Нижегородской области



Сергей СОБЯНИН
Мэр Москвы

«Спартак» найдет компромисс с Дзюбой»



История с Артемом Дзюбой, который не продлевает соглашение со «Спартаком», заставила «ССФ» заглянуть на сайт transfermarkt.de. Посмотрев составы лидеров, мы выяснили, кто еще из известных игроков в ближайшие полгода может сменить команду, а футбольный агент Алексей САФОНОВ (на фото) сказал, насколько это вероятно.

ЦСКА

Расмус ЭЛЬМ, полузащитник, до 30.06.2015
Константин БАЗЕЛЮК, нападающий, до 30.06.2015

– Эльм уйдет только из-за здоровья, так-то он игрок классный. Базелюк останется, потому что россиянин.

«ЛОКОМОТИВ»

Роман ПАВЛЮЧЕНКО, нападающий, до 30.06.2015
Даме Н'ДОЙЕ, нападающий, до 30.06.2015
Магомед ОЗДОЕВ, полузащитник, до 30.06.2015 (в аренде в «Рубине»)

– Оздоев окончательно уйдет в «Рубин»: когда клубы договаривались об аренде, этот момент наверняка обсудили. Павлюченко – добротный игрок, мне он нравится. Может, будет новый контракт с понижением зарплаты, но он своего последнего слова еще не сказал. Н'Дойе тоже неплох, и, если окажется не нужен Божовичу, спрос на него в российском чемпионате будет.

«ДИНАМО»

Антон ШУНИН, вратарь, до 30.06.2015
Роман БЕРЕЗОВСКИЙ, вратарь, до 30.06.2015
Владимир ГРАНАТ, защитник, до 30.06.2015
Кристофер САМБА, защитник, до 30.06.2015
Артур ЮСУПОВ, полузащитник, до 30.06.2015
Кристиан НОБОА, полузащитник, до 31.12.2014
Кевин КУРАНЬИ, нападающий, до 30.06.2015

– Березовский достоин того, чтобы, завершив карьеру, остаться на работе в клубе. Шунин – вратарь высокого качества, ему надо найти свою команду. Жалко парня! Может, «Динамо» продлить с ним контракт и отдать его в аренду? Юсупов и Гранат нужны «Динамо», наверное, договорятся. У Самба в последнее время слишком много брака. У Кураньи большая зарплата, он на жизнь заработал, и в данный момент это не тот игрок, за которого «Динамо» стоит цепляться – растет Кокорин, можно из аренды вернуть Смолова.

«КРАСНОДАР»

Марат ИЗМАЙЛОВ, полузащитник, до 30.06.2015 (принадлежит «Порту»)

– Измайлов сейчас в аренде, и купит ли его «Краснодар», зависит от желания хозяина клуба Сергея Галицкого. Его право – кто платит, тот и заказывает музыку.

«ЗЕНИТ»

Анатолий ТИМОЩУК, полузащитник, контракт до 30.06.2015
Виктор ФАЙЗУЛИН, полузащитник, до 30.06.2015
Мигель ДАННИ, полузащитник, до 30.06.2015
Андрей АРШАВИН, полузащитник, до 30.06.2015

– За Файзулина – возраст, за Данни – мастерство. Оба скорее всего останутся. Тимощук много чего выиграл и много чего сделал для футбола, но годы есть годы. К тому же у него довольно большая зарплата, и, думаю, «Зенит» не будет продлевать с ним контракт. Аршавину, может, проще телепередачу вести? Как его бывшей жене. Футбол у него не на первом месте.

«СПАРТАК»

Сергей ПЕСЬЯКОВ, вратарь, 30.06.2015
Хуан ИНСАУРРАЛЬДЕ, защитник, 30.06.2015
Жоао КАРЛОС, защитник, 30.06.2015
Ким ЧЕЛЬСТРЕМ, полузащитник, 30.06.2015
Артем ДЗЮБА, нападающий, 30.06.2015

– «Спартак» будет прежде всего биться за Дзюбу, без остальных проживет. Мое мнение – по Дзюбе найдут компромисс. Плохо, когда себя недооцениваешь, но еще хуже, когда переоцениваешь. Думаю, в «Спартаке» заложены какие-то деньги на достойную зарплату Дзюбе и агентские тем, кто представляет его интересы. Другое дело, что его сейчас задвигают на лавку – это не совсем правильно, в Европе такого практически нет. Не стоит игроку руки выкручивать, лучше заблаговременно продлевать контракт.

В последнее время Артем Дзюба сдал – говорят, из-за неурядиц с контрактом.
Фото Дарьи Исаевой

В созвездии Стрельцова

В Белоруссии по заказу Первого канала снимают сериал про легендарного советского футболиста Эдуарда Стрельцова. 8 серий по 52 минуты – такого большого телепроекта о футболе в России еще не было!

«В созвездии Стрельца» – это история жизни торпедовца Стрельцова, которого весной 1958 года вместе с двумя другими игроками сборной арестовали по обвинению в изнасиловании. В фильме Стрельцов играет в футбол во дворе, потом – в юниорской сборной СССР, во взрослой команде, в тюрьме, где он оказывается по сфабрикованному делу. Во время лагерного периода проявляются лучшие стороны характера героя.

В фильме покажут всю сборную Союза того времени: Никиту Симоняна, Михаила Огонькова, Бориса Татушина, Валентина Иванова, Льва Яшина и других. Также зритель увидит министра культуры СССР Екатерину Фурцеву, генсеков Советского Союза Никиту Хрущева, Леонида Брежнева. Будут и властные интриги, и борьба силовых структур того времени. Существует много версий, кто и почему убрал Стрельцова из футбола на пике карьеры: потому ли, что нападающий не захотел переходить в армейский клуб или «Динамо», потому ли, что заартачился и не женился на дочке Фурцевой…

Съемки проходят в Минске, который очень похож на Москву 1950–60-х годов. Все футбольные сцены снимают на минском стадионе «Динамо».

Консультант картины – Игорь Стрельцов, сын Эдуарда Стрельцова. Постановщик футбольных сцен – бывший игрок минского «Динамо» и олимпийской сборной СССР, а ныне тренер Владимир Курнев.

Стрельцова играет Дмитрий Власкин («Физрук», «Веселые ребята»). Главная женская роль, первой жены Стрельцова, у молодой актрисы Александры Богдановой, в роли Фурцевой – Ольга Тумайкина, в роли Хрущева – Валерий Баринов.

– Я видел игру Стрельцова за то великое «Торпедо», – рассказал «ССФ» Баринов, футбольный болельщик с 50-летним стажем. – В конце карьеры он мало двигался. С трибун кричали: «Стрельцов, беги!», но ему не надо было много бегать. Мозг команды, он всегда был именно там, где нужно. Беда, что его не пустили на чемпионат мира 1966 года в Англию, – могли занять место выше четвертого. То, что со Стрельцовым так обошлись, притормозило развитие нашего футбола, многое могло пойти иначе.

Я сначала не хотел играть Хрущева, потому что не очень на него похож. Он много чего наделал как полезного, так и отрицательного! Человек был импульсивный, нервный, по-своему неглупый, но потрясающего невежества, ему казалось, что все просто. Это ужасно, когда в профессиональный спорт вмешиваются дилетанты.



Эдуард Стрельцов (слева) в матче за сборную СССР.
Фото из архива «ССФ»



Главные роли в сериале сыграют Александра Богданова и Дмитрий Власкин.
Фото pressball.by

СПРАВКА

«В СОЗВЕЗДИИ СТРЕЛЬЦА»

Производство: «Централ Партнершип»
Формат: 8 серий по 52 минуты
Продюсеры: Ольга Кочеткова, Рауф Атамалибеков
Режиссер-постановщик: Роман Гапанюк
Автор сценария: Илья Цофин
В главных ролях: Дмитрий Власкин, Александра Богданова, Анна Михайловская, Ольга Тумайкина, Наталья Данилова, Кирилл Кузнецов, Валерий Баринов, Алексей Никульников, Сергей Юшкевич.

«Спартак» Якину

ПОЖАЛЕЙ



Знает ли Мурат Якин куда идет его «Спартак»? Фото Александра Ступникова/ФК «Спартак»

ЭКСПЕРТИЗА. В построманцевскую эпоху красно-белые сменили 10 главных тренеров. За эти годы, случалось, девятикратные чемпионы России показывали вырази-тельную игру, но не добивались результата или, наобо-рот, – был результат, но не было игры. С приходом на тре-нерский мостик Мурата Якина у «Спартака» нет ни того, ни другого. Вооружившись микроскопом, «ССФ» попро-бовал понять: какой футбол прививает команде швей-царский тренер и что у него не получается.

текст **Михаил Борзыкин**

«Твиттер» автора **@M_Borzykin**

«Очевидно, «Спартаку» не хватает стабильности, но этому есть объяснение», – заявил Якин в большом интервью нашему журналу, признавая, что команда еще находится на стадии становления и пока не может бороться за самые высокие места. В таких случаях обычно говорят: дайте тренеру поработать, нужно время – и результат придет.

Но по тому ли пути пошел «Спартак»? Выведет ли эта тернистая тропа на ровную, выстланную красно-белыми розами дорогу? По осенним матчам этого не скажешь. «Спартак» сейчас – девятая команда чемпионата по владению мячом, десятая – по удачным обводкам, двенадцатая – по точности ударов, тринадцатая – по числу единоборств. А главное – занимает очень скромное место в турнирной таблице. Складывается впечатление, что и сам Якин не до конца понимает, верным ли курсом идут красно-белые и каким должен быть конечный результат.

КАК «СПАРТАК» ЗАБИВАЕТ И ПРОПУСКАЕТ*

Забито		Пропущено
18	**Всего**	**18**
16	Из штрафной площади	17
2	Из-за штрафной площади	1
14	Ногой	13
4	Головой	5
11	**С игры**	**12**
8	– позиционная атака	7
3	– быстрая атака	5
6	**Со стандартов**	**3**
4	– штрафной	2
2	– угловой	1
1	**С пенальти**	**3**

* Во всех официальных матчах при Якине.

Почему «Спартак» спотыкается?

НЕЭФФЕКТИВНАЯ МОДЕЛЬ

В большинстве матчей «Спартак» играл по модели 3–5–2 – то есть с тремя центральными защитниками, двумя латералями, одним чистым опорником, двумя центральными хавбеками и двумя нападающими. Схема сложная, не самая распространенная в европейском футболе, но прекрасно себя зарекомендовавшая на последнем чемпионате мира (так играли Голландия, Коста-Рика...).

В теории эта тактическая модель не имеет слабых мест, она очень гибкая и универсальная, подходящая под любой стиль. Хочешь атаковать – один из центральных защитников вытягивается в опорную зону, опорник – соответственно, на чужую половину поля, а крайние защитники устремляются в атаку. Хочешь обороняться – латерали оттягиваются на одну линию с центральными защитниками – и схема трансформируется в 5–3–2.

Но проблема «Спартака» в том, что у него эта модель статична, не пружинит из обороны в атаку и обратно, не обеспечивает (хотя должна) численное превосходство на разных участках поля. Отсюда – ни надежной обороны, ни яркой, содержательной атаки.

Основные принципы перемещения игроков

Когда соперник быстро выходит из обороны, один из центральных защитников выдвигается вперед (1). Чельстрем располагается ниже остальных полузащитников (2). Комбаров и Паршивлюк полностью отвечают за фланги (3). В данной тактической модели их зоны страхуют не опорники, а центральные защитники (4).

ОСНОВНАЯ МОДЕЛЬ «СПАРТАКА»: 3-5-2



2 БЕЗЗУБАЯ ПОЗИЦИОННАЯ АТАКА

На сегодняшний день «Спартак» ментально не готов играть первым номером. В тех матчах, когда можно залечь в окопы, дожидаясь своего шанса, команда смотрится уверенно, иногда, как в поединке с «Зенитом», так вообще здорово. Когда же необходимо навязать противнику свою волю, главным образом созидать, а не разрушать, красно-белые сразу теряются. Отсюда – главный парадокс «Спартака»: с топ-клубами ему играть проще, чем с середняками, в чем легко убедиться, изучив его послужной список.

Все просто: в игре вторым номером (так было со всеми сильными клубами, кроме «Краснодара») шероховатости в атаке можно скрыть, тогда как для игры первым номером необходим связный комбинационный футбол вкупе с грамотным перемещением игроков. А комбинационный стиль «Спартака» – это максимум телодвижений и минимум мысли. Про такие команды обычно говорят: игра не поставлена. Красно-белая атака начинается в тот момент, когда мяч оказывается у Чельстрема. И когда это происходит, будьте уверены: дальше мяч продолжит путешествие на один из флангов.

За 1100 минут игрового времени «Спартак» реализовал только четыре (!) атаки из центральной зоны. Вот чего красно-белым жизненно не хватает – наличия мозгового центра, который бы генерировал вертикальные проникающие передачи. Попробуйте вспомнить, когда вы видели в исполнении команды Якина скоростные розыгрыши а-ля «Зенит», «Краснодар» и ЦСКА? Даже дойдя до штрафной площади через центр, «Спартак» все равно переводит мяч в зону инсайда для последующего навеса, простела или… перевода мяча на противоположный фланг.

Основные принципы комбинационной игры

В позиционной атаке центральные хавбеки разворачивают атаку в сторону фланга (1), откуда Комбаров и Хурадо стремятся перевести мяч в штрафную площадь, как правило, верхом (2). При этом в центре мяч не задерживается, розыгрыши с продвижением вперед отсутствуют, а все зачатки комбинационной игры гаснут из-за высокого процента брака (3).

СТАТИСТИКА «СПАРТАКА»

	Показатель	Место в премьер-лиге
Владение мячом	49,3%	9
Удары	127	6
– в створ	39,3%	12
Передачи	4370	9
– точные	75,9%	9
Единоборства	1130	13
– выигранные	51,6%	4
Обводки	164	9
– удачные	40,9%	10

3 НЕСТАБИЛЬНЫЙ РИСУНОК ИГРЫ

А начинал «Спартак» сезон по классике – 4–2–3–1. Но после фиаско в «Краснодаре» Якин решил укрепить оборонительную линию. Против ЦСКА впервые (не считая предсезонных сборов) была применена модель с тремя центральными защитниками и латералями. И, надо сказать, оправданно – именно бровочники организовали единственный гол (прорыв Комбарова – пенальти на Паршивлюке). Но, к удивлению многих, и в следующем матче, против «Уфы», Якин избрал ту же расстановку – на нейтрализацию грозной уфимской атаки было брошено аж трое центральных защитников.

После осечки с «Амкаром» (вот где схема дала сбой, и впервые заговорили об атакующем кризисе красно-белых) Якин решил увеличить наступательную агрессию – и с «Торпедо» красно-белые играли по расстановке 3–4–3. Казалось бы, уверенная победа, зачем что-то менять? Но в матче с «Тереком» «Спартак» вернулся к изначальному варианту – 4–2–3–1. А с «Зенитом», «Уралом» и «Локомотивом» вновь играл с тремя центральными защитниками. При этом с железнодорожниками «вышли» и три номинальных опорника – Чельстрем, Ромуло и Глушаков, которые, кажется, так и не разобрались в своих функциях. В матче с «Кубанью» – опять 4–2–3–1…

Из приведенной хронологии становится понятно, что базовая модель «Спартака» видоизменялась от матча к матчу. Прямо скажем, не самые подходящие условия для шлифовки командных взаимодействий.

ВСЕ МАТЧИ «СПАРТАКА» ПОД РУКОВОДСТВОМ ЯКИНА

«Рубин» – «Спартак» – 0:4
«Динамо» – «Спартак» – 1:2
«Краснодар» – «Спартак» – 4:0
ЦСКА – «Спартак» – 0:1
«Уфа» – «Спартак» – 1:2
«Амкар» – «Спартак» – 2:0
«Спартак» – «Торпедо» – 3:1
«Спартак» – «Терек» – 1:1
«Смена» – «Спартак»* – 0:1
«Зенит» – «Спартак» – 0:0
«Урал» – «Спартак» – 2:0
«Спартак» – «Локомотив» – 1:1
«Рубин» – «Спартак»* – 2:0
«Кубань» – «Спартак» – 3:3
14 матчей: 6 побед, 4 ничьих, 4 поражения, разница мячей – 18:18.
* Матчи Кубка России.

АТАКА «СПАРТАКА»



СОСТАВ «СПАРТАКА» НА ОСТАВШИЕСЯ МАТЧИ ГОДА (ВЕРСИЯ «ССФ»)



Какие проблемы с составом?

Модель 3–5–2 довольно специфическая, требующая определенного подбора исполнителей. Если раньше Валерий Карпин пытался подражать «Барселоне», хотя футболистов, способных играть в «тики-таку», в команде не было, то теперь Якин гнет свою линию, хотя не все его подопечные соответствуют заявленным требованиям.



1 МАКЕЕВ И ПАРШИВЛЮК

Чтобы исполнять роль латераля, необходимо обладать не только выносливостью и скоростью, но еще и набором универсальных качеств: навешивать, обводить, отбирать. Из всех фланговых игроков «Спартака» только Комбаров отличается этими умениями. Якин, однако, сначала забраковал Дмитрия, отправив в запас, а потом сам защитник получил травму. Ни Макеев, ни тем более Яковлев (матч с «Уралом»), сменявшие Комбарова, даже отдаленно не являются латералями. Паршивлюк играет с переменным успехом, но и ему не хватает мощи.



2 ЧЕЛЬСТРЕМ

В одиночку швед не может перекрыть среднюю линию, и даже трио центральных защитников не обеспечивает тылу прочность, что наглядно демонстрируют пять голов, пропущенных после быстрых атак (один из худших показателей в чемпионате). Переход из атаки в оборону у «Спартака» хромает. Возможно, поэтому в последних матчах Якин укреплял среднюю линию дополнительным хавбеком – Ромуло. Но, во-первых, это еще больше обедняет атаку (лишний игрок в центр – минус игрок в атаке), а во-вторых, пока не работает.

3 ГЛУШАКОВ

В активе Глушакова нет ни одного голевого паса, а точность подач в штрафную составляет всего 25%. Ясно, что сейчас Якин будет внедрять в состав Широкова. Правда, судя по матчам с «Локомотивом», «Рубином» и «Кубанью», работы у него на этом фронте непочатый край. В сущности, нам остается только ждать – заиграет ли Роман на своем зенитовском уровне. Если заиграет, то позиционные атаки «Спартака» преобразятся и наполнятся мыслью.

4 ДЗЮБА

Неприятный для фанатов Дзюбы тезис: Артем ограничивает атакующую игру «Спартака». Когда он на поле, вся комбинационная игра сводится к длинным забросам защитников и верховым навесам хавбеков. Это нормально: в любой команде стремятся использовать сильные стороны своего нападающего. А козыри Дзюбы всем известны: борьба, «второй этаж», скидки. Но сейчас у Якина появился выбор – с выздоровлением Мовсисяна в атакующей линии точно происходят изменения. При этом вероятность связки Дзюба – Мовсисян очень даже велика.



КУБОК РОССИИ-2014/15

1/8 финала

ЦСКА – Торпедо	2:0
Уфа – Локомотив	0:1
Сызрань-2003 – Газовик	0:1
Зенит – Арсенал	2:3 дв
Кубань – Тосно	3:0
Мордовия – Шинник	5:1
Краснодар – Крылья Советов	1:3
Рубин – Спартак	2:0 дв

1/4 финала: 2 марта 2015 года. Арсенал – Газовик, Локомотив – Рубин, Мордовия – Кубань, Крылья Советов – ЦСКА (в последних двух парах хозяина поля определит жребий).



«В сборной Швеции у меня прозвище Дерево»

АНДРЕАС ГРАНКВИСТ. Самая задорная команда России продолжает свое восхождение: по итогам 11 туров «Краснодар» обосновался на третьей строчке в чемпионате. Капитан «быков» в интервью «Совспорту/Футболу» рассказал о грандиозных планах на сезон, сравнил Дзюбу и Ибру, а также поведал, почему так любит закупаться в «Магните».

текст **Сергей Кузовенко**

«Твиттер» автора **@finmouth**

ФИЛОСОФИЯ «КРАСНОДАРА», ЛИГА ЕВРОПЫ

– Фабио Капелло убежден, что атакующий футбол умер, а самая популярная нынче схема в футболе – 9+1. Почему «Краснодар» перечит итальянцу и выбивается из общего тренда?

– Мне отчего-то кажется, что Капелло говорил об этом с иронией. Если команда действует компактно, это вовсе не означает, что она ставит «автобус» у своих ворот. Не знаю, что там насчет «мертвого» футбола, но мы в «Краснодаре» пытаемся играть только в атакующей, зрелищной манере, которая нравится зрителям и самим игрокам.

– Сыграй вы чуть уродливее во втором тайме матча с «Зенитом», и очков могло быть еще больше.

– Атака – наша философия, и отходить мы от нее не собираемся. Лучше мы уступим, создав кучу моментов и показав зрелище, чем прижмемся к воротам и будем держаться за ничью. Даже выигрывая у «Зенита» 2:0, мы пытались забить еще. Это нормально, потому что игроки в «Краснодаре» подобраны под атакующий стиль. Конечно, нам надо работать над балансом между обороной и нападением. Чтобы соперник не вываливался «три в два», если мы вдруг, атакуя, потеряли мяч. Мне кажется, в игре с «Эвертоном» сохранить этот баланс удавалось наиболее успешно, мы почти не давали англичанам возможностей для контратак.

СЛОВА
Ни разу не пожалел о решении перейти в «Краснодар», я здесь счастлив.

– А с «Вольфсбургом» не очень удалось.

– Пока немцы не открыли счет, мы были лучшей командой на поле. Но когда играешь с таким соперником, цена одной ошибки увеличивается в разы.

– Что там на самом деле произошло в случае с первым мячом – вы срезали его в ворота?

– Олич въехал мне в ногу, и я просто не имел возможности выбить мяч. Неудачно вышло… Но в целом, как мне кажется, мы неплохо справились с хорватом. Вот кто действительно доставил хлопот, так это Де Брюйне. Постоянно находил свободные зоны, разрывал оборону проникающими передачами. В ответном матче мы должны показать, что счет 2:4 – недоразумение. Мы верим, что наш стиль в конечном итоге принесет плоды.

– Это вы о выходе из группы?

– Да. Пробиться в следующий раунд Лиги Европы все еще реально. А еще очень важно хорошо выступить в Кубке (разговоро состоялся до поражения «Краснодара» в матче 1/8 финала от «Крыльев Советов». – **Прим. ред.**) и побороться в чемпионате за еврокубковую зону. На Лигу чемпионов, наверное, нам еще рано претендовать, но в Лиге Европы «Краснодар» и в следующем сезоне быть обязан.

– Не слишком много целей для такого неопытного состава?

– Просто я знаю, какие высокие амбиции у владельца клуба и у тренера. Мне кажется, шансы у нас хорошие. Не исключено, что в декабре команду усилят один-два новичка.

– Партнеры по сборной Швеции не просили замолвить слово?

– Нет, пока вроде никто не просился (ухмыляется). Хотя люди стали намного серьезнее относиться к нашей команде после игр с «Лиллем» и «Эвертоном» – это факт.

МАРАДОНА, ШИРОКОВ

– Помните свою первую реакцию, когда узнали об интересе «Краснодара»?

– Первая реакция: где это? В тот момент я не знал о российском футболе и о самой России почти ничего. Поэтому поехал знакомиться. Если честно, сильно удивился, что в клубе настолько хорошие условия для тренировок. Климат тоже весьма порадовал. А когда поговорил с руководством, у меня сложилась полная картинка, и в конечном итоге решение о переходе далось легко.

– У вас ведь были и более привлекательные предложения?

– Незадолго до того, как на меня вышел «Краснодар», были переговоры с «Миланом». Интерес проявляли еще два-три клуба из Серии А. Но наиболее предметное предложение поступило именно из Краснодара. Ни разу не пожалел о своем решении, я здесь счастлив. В «Краснодаре» удивительно трепетно относятся к своим футболистам.

– Кто лучший российский игрок, которого видели в деле?

– Конечно, Рома Широков. Одаренный игрок, который и пас отдать может, и забить – универсал. Нам очень повезло, что он был частью команды. Все хотели, чтобы Рома остался в «Краснодаре», и такая возможность обсуждалась. Но, насколько я понял, вся его родня живет в Москве, и когда появился вариант со «Спартаком», он не мог от него отказаться. Жаль, что Роман не смог сыграть на чемпионате мира. Думаю, если бы Широков и Ибрагимович были здоровы в октябре, мы бы увидели совсем другую игру Швеция – Россия.

– Выступая за «Гронинген», за забили больше 20 голов за три сезона. Куда подевался бомбардир Гранквист, который в стиле Марадоны мог пробежать с мячом 65 метров и забить?

– Это Голландия, совсем другая лига. Там очень много свободных зон, можно использовать обыгрыш один в один. В России обороняются намного плотнее и организованнее, действуют компактнее. Думаю, тот безумный гол, который я забил «Утрехту», мог состояться только в голландской лиге. После него болельщики «Гронингена» влюбились в меня, стали петь на матчах кричалки в мой адрес.



Капитан «Краснодара» – врешь, не пройдешь! Фото ТАСС



9 октября. Стокгольм. Швеция – Россия – 1:1. Андреас Гранквист против Артема Дзюбы. Фото ТАСС

Андреас ГРАНКВИСТ
Родился 16 апреля 1985 года в Хельсингборге (Швеция)
Клуб: «Краснодар». Защитник. 192 см, 84 кг.
Карьера: выступал за шведский «Хельсингборг» (2004–2007, 2008), английский «Уиган» (2007–2008), голландский «Гронинген» (2008–2011), итальянский «Дженоа» (2011–2013). В «Краснодаре» с августа 2013 года. В чемпионатах России сыграл 31 матч, забил 1 мяч.
Достижения: обладатель Кубка Швеции (2006), финалист Кубка России (2014).
Сборная: за сборную Швеции с 2006 года сыграл 32 матча (2 мяча).



БЛИЦ-ОПРОС

– В видеопревью к матчу с «Зенитом» вас изобразили скандинавским богом Тором, который лупит молотом по разъяренному Халку. Тор – ваш любимый литературный персонаж в детстве?

– Однозначно нет. В Швеции так много хороших детских книжек, что Тор теряется на фоне других героев. Мне очень нравились сказки и рассказы Астрид Линдгрен: «Малыш и Карлсон, который живет на крыше», «Пеппи Длинныйчулок». Знаю, что в России книжки Астрид тоже очень популярны.



Та самая елка в спонсорском договоре.

– Что значит Гранквист по-шведски?

– «Гранквист» можно интерпретировать как «дерево». В сборной Швеции у меня именно такое прозвище. Однажды нас попросили расписаться в каком-то спонсорском договоре. Подошла моя очередь, а я никак не могу найти, где ставить роспись. А потом замечаю: какой-то шутник нарисовал напротив моего имени рождественскую елку.

– Что означают все эти безумные названия, которые «Икеа» дает своей мебели и кухонной утвари, и кто эти названия придумывает?

– Кто придумывает – понятия не имею. Но слышал, что каким-то моделям мебели даются названия шведских островов и городов, другим присваиваются имена рек и озер. А какое-то оборудование получает название по терминам из метеорологии, химии и так далее.



– Любите шведский стол?

– Это снова про «Икеа» вопрос? Нет? Что-то типа питания «все включено»? Первый раз слышу, чтобы это каким-то образом было связано со Швецией.



– Самый популярный вопрос о России, который задают вам шведские журналисты?

– Одна из главных тем – водка. Существует стереотип: никто не пьет так много водки, как русские. И даже если это неправда (а шведы тоже любят выпить), людей невозможно переубедить.

ИБРА

– Каково это – играть в одной команде с Иброй?

– Просто давай ему мяч, когда он в штрафной, – и будет гол. Человек, который использует все части тела, чтобы забить. Встречались со Златаном в чемпионате Италии, когда я выступал за «Дженоа», а он – за «Милан». Он просто ужасно напрягает, с ним никогда не расслабишься. Хотя, насколько помню, за несколько сезонов он нам забил всего один раз, да и тот с пенальти.

– Бывало, чтобы он во время матча смотрел на вас своим знаменитым, полным презрения взглядом – а ты кто вообще такой?

– Ха-ха, я понимаю, о чем вы. Златан ненавидит проигрывать, он настоящий победитель и готов сделать на поле все, лишь бы его команда победила. И когда соперник умышленно пытается вывести его из себя, ему приходится бороться с эмоциями. Но как только заканчивается матч и мы отправляемся в раздевалку – от воина Ибрагимовича не остается и следа. За пределами поля это совсем другой человек, хотя многие уверены, что он и в обычной жизни настоящий ураган, которому лучше не попадаться на пути. Но это неправда. Мы общаемся с ним абсолютно на равных.

– Читали автобиографию Ибры?

– Златан лично подарил мне экземпляр своей книжки. Я начал читать, но целиком так и не одолел.

– Если вы возьметесь за написание книги, какую историю о Златане расскажете?

– Биографии – удел топ-футболистов. А о чем мне рассказывать? Я что, выступал в европейских топ-командах? Выигрывал чемпионат Италии или Испании? Играл вместе с Месси?

– Вы играли вместе с Ибрагимовичем, этого достаточно.

– Нет-нет, мое дело – просто играть в футбол. Мемуары я точно писать не собираюсь. Ну правда, какие мне истории рассказывать? Я ни разу в жизни не крал велосипедов. Даже у меня никогда не крали велосипедов (намекает на отрывок из биографии «Я – Златан», в котором Ибрагимович рассказывает о своей подростковой клептомании. – **Прим. авт.**).

– Ибрагимович и Дзюба – сходства есть?

– Честно? Не особо. Ибра – один из лучших нападающих мира. Дзюбе придется пройти долгий путь, чтобы достичь подобных высот, но он еще достаточно молод, время есть.

– Что происходит с Расмусом Эльмом?

– Я тоже давно о нем не слышал. Проблемы с кишечником. Мне хочется верить, что он вернется. Но почти исключено, что это произойдет до нового года. Он же вообще не тренируется.

– Думал, российские шведы находятся в более тесном контакте друг с другом.

– Ну, мы в сборной почти каждый месяц встречаемся. Изредка пересекаемся во время матчей чемпионата – этого хватает.

– Это Галицкий вас назначил капитаном?

– Тренер и президент решили, что я должен стать капитаном. Возглавить российскую команду, будучи шведом, – огромная честь и ответственность.

«МАГНИТ»

– Слово «магнит» вам говорит о чем-то?

– Конечно, в двух шагах от моего дома есть магазин с таким названием. Регулярно закупаюсь там продуктами и бытовой химией. Несколько раз в неделю по меньшей мере.

– Вы ведь знаете, кто владелец сети?



Андреас с верным другом – немецкой овчаркой Даксером.
Фото из личного архива

– Думаю, мне известен этот человек (смеется).

– У вас в контракте, что ли, прописано – обязательно закупаться в «Магните»?

– Да ну, бросьте. Каждый футболист волен выбирать сам, по каким магазинам ему ходить.

– Не встречал еще ни одного футболиста, который бы элитным продуктам предпочитал дешевые и стоял бы в очередях вместе с раздраженными пенсионерами.

– А меня все устраивает. И особенно тот факт, что это так близко к дому. По-моему, классный магазин и продукты там хорошего качества. Россияне должны радоваться, что у них есть такая сеть.

– Где, кроме «Магнита», вас еще можно повстречать в Краснодаре в выходной день?

– В «Икеа», например. У нас огромный магазин в Краснодаре. Или в торговом центре «Красная площадь». Раз в неделю ходим в ресторан. Большой город, в котором не заскучаешь.

ГАЛИЦКИЙ

– Кевин Кураньи говорит, что владелец «Динамо» Борис Ротенберг – пример для подражания. Вы когда-нибудь хотели быть похожим на Сергея Галицкого?

– Нет. Но я безмерно уважаю его за то, что он делает для клуба, Краснодара и России в целом. Прекрасный человек, который очень заинтересован в футболе. Минимум раз-два в неделю он приходит на тренировки, разговаривает с игроками. «Как себя чувствуешь, Андреас?» Каждая тренировка у нас проводится с пульсовыми датчиками. Кстати, та же фишка используется и в сборной Швеции. Знаю, что после занятий Галицкий изучает данные по всем игрокам, анализируя, как команда отработала.

– Это напоминает шоу «За стеклом», когда каждый ваш шаг отслеживается.

– А что плохого в том, что владелец так вовлечен в процесс? Да и в чем, собственно, проблема? Насколько знаю, каждый желающий может наблюдать за нашими тренировками на официальном сайте. Не самая засекреченная информация.

Там, за туманами...

РОССИЯ VS АНГЛИЯ. Существует мнение, что еврокубковые матчи в Англии для наших команд, как правило, складываются удачно. В поисках доказательств «ССФ» вспомнил 10 самых памятных еврокубковых игр российских клубов на туманном Альбионе плюс одно легендарное турне.

фото **Russian Look/Imago, Fotobank/Getty Images, ТАСС, из архива «ССФ»**

«Челси» 3:3 «Динамо»

1945



Турне «Динамо» по Великобритании

Не потерпев ни одного поражения в 4 товарищеских матчах (2 победы, 2 ничьи, разница мячей – 19:9), динамовцы произвели фурор на родине футбола. На фото – тигриный прыжок Алексея Хомича в первой игре с «Челси» (3:3). Этот матч на «Стэмфорд Бридж» по неофициальным данным посмотрело более 100 000 человек!

«Арсенал» 2:5 «Спартак»

1982



Лондон, 1/32 финала Кубка УЕФА, ответный матч

Первый официальный матч российского клуба в Англии – после трудной победы дома (3:2) красно-белые разгромили «Арсенал» на «Хайбери». Один из главных героев встречи Федор Черенков (гол и три результативные передачи) вспоминал: «Когда матч закончился, весь стадион встал и аплодировал».

На фото – 90-я минута, нападающий «канониров» Ли Чепмен устанавливает окончательный счет.

«Астон Вилла» 1:2 «Спартак»



Бирмингем, 1/16 финала Кубка УЕФА, ответный матч

Многолетний врач «Спартака» Юрий Васильков считает этот матч самым ярким из сыгранных спартаковцами в еврокубках: «Тогда я понял, что такое игра в одно касание. Ребята играли как боги!». Героем матча снова стал Черенков (на фото), оформивший дубль.

1983

«Ливерпуль» 0:2 «Спартак»

1992



Ливерпуль, 1/8 финала Кубка обладателей кубков, ответный матч

По сумме двух игр «Спартак» разгромил «красных» – 6:2! Притом что в составе англичан играли такие звезды, как Брюс Гроббелар и Иан Раш, молодые таланты Стив Макманаман и Джейми Реднапп… Второй гол на «Энфилде» забил Андрей Пятницкий, ставший потом лучшим бомбардиром турнира (6 мячей).

На фото – Дмитрий Хлестов (справа) против Дэвида Барроуза.

«Блэкберн» 0:1 «Спартак»

1995



Блэкберн, 1-й тур группового этапа Лиги чемпионов

Четвертый матч «Спартака» в Англии – и четвертая победа! Единственный гол на 41-й минуте забил Сергей Юран (на фото) после великолепной контратаки в одно касание. Победа в Блэкберне положила начало рекордной серии красно-белых – 6 побед в 6 матчах группового этапа.

«Манчестер Юнайтед» 2:2 «Ротор»

1995

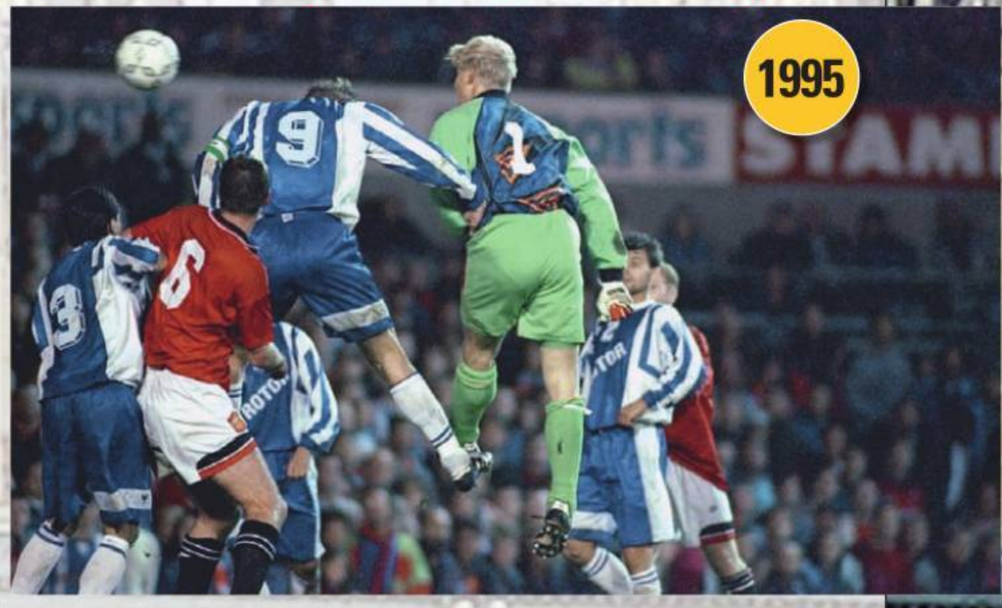

Манчестер, 1/32 финала Кубка УЕФА, ответный матч

Одна из главных сенсаций в истории российского футбола. После нулевой ничьей дома на «Олд Траффорд» волгоградцы в середине первого тайма повели – 2:0! И это против «МЮ», в составе которого были Шмейхель, Бекхэм, Кин, Гиггз… Матч запомнился тем, что на 89-й минуте, спасая игру, гол в ворота «Ротора» забил вратарь «Юнайтед». На фото – Петер Шмейхель ударом головой сравнивает счет, но дальше идут гости.

«Арсенал» 1:0 «Спартак»

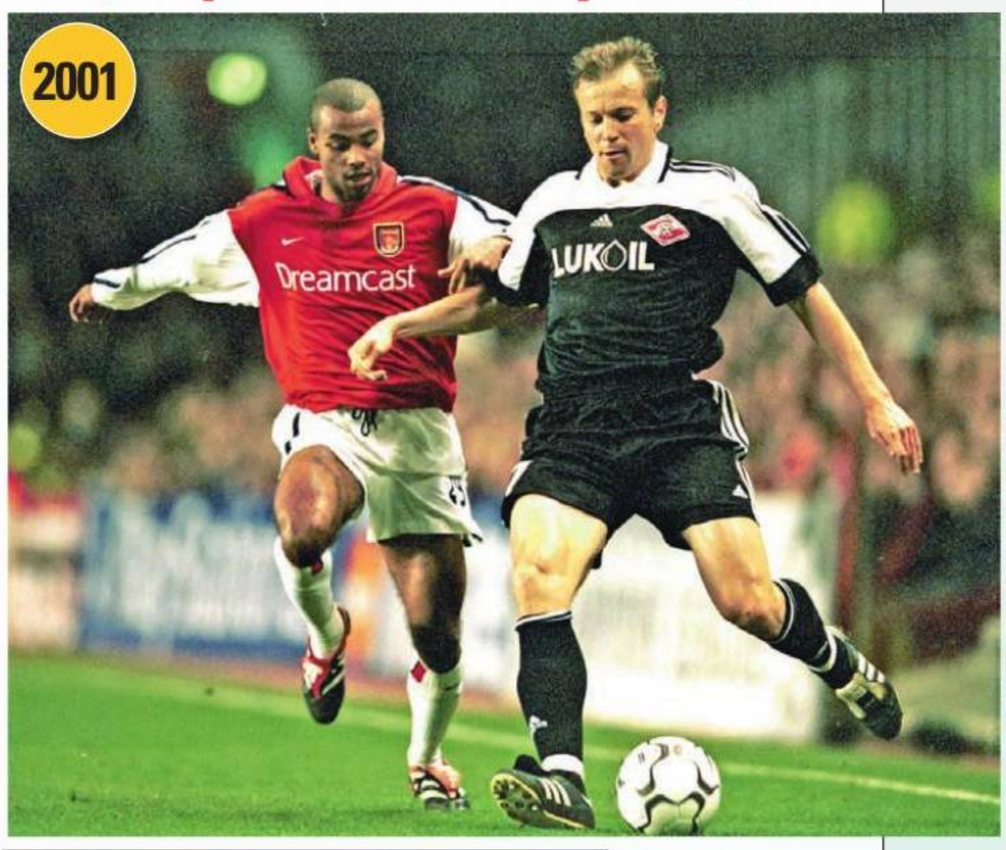

Лондон, 5-й тур второго группового этапа Лиги чемпионов

В Москве «Спартак» разгромил «канониров» – 4:1. Но через три месяца от былой удали не осталось и следа – на «Хайбери» гости запомнились не столько игрой, сколько необычной для себя черной формой (другие цветовые гаммы запретил УЕФА). При этом до 82-й минуты, отбиваясь, спартаковцам удалось сохранять нули на табло…

На фото – Василий Баранов (справа) против Эшли Коула.

«Ливерпуль» 5:0 «Спартак»



Ливерпуль, 3-й тур группового этапа Лиги чемпионов

Через 7 лет после рекордной победной серии «Спартак» вошел в историю, выдав «серию наоборот» – из 6 поражений. В Ливерпуле красно-белые потерпели самое крупное поражение за все годы участия в еврокубках. И поделом – за весь матч гости нанесли один-единственный удар в створ…

На фото слева направо – Игор Митрески, Артем Безродный, Мойзес, Максим Калиниченко, Александр Павленко и Станислав Черчесов пытаются уберечь ворота «Спартака» от очередного гола.

«Арсенал» 0:0 ЦСКА

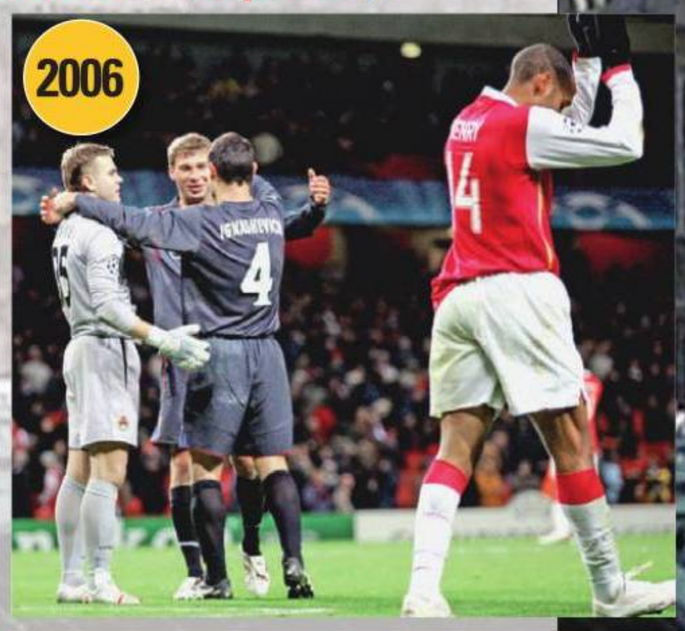

Лондон, 4-й тур группового этапа Лиги чемпионов

Эпическая битва – «Арсенал» нанес по воротам армейцев 14 ударов, 7 из которых пришлись в створ, но открыть счет так и не смог. На фото – Игорь Акинфеев, Василий Березуцкий и Сергей Игнашевич радуются ничьей. У лидера «канониров» Тьерри Анри другие эмоции…

Для Акинфеева тот матч стал четвертым подряд на групповом этапе, проведенным на «ноль». После «Арсенала» вратарь сборной России вот уже 8 лет (и 24 матча) не знает, что такое не пропускать в Лиге чемпионов…

«Манчестер Юнайтед» 3:3 ЦСКА



Манчестер, 4-й тур группового этапа Лиги чемпионов

Еврокубковый дебют Леонида Слуцкого в ЦСКА едва не превратился в сказку – к 84-й минуте армейцы вели 3:1! «Если бы перед игрой нам сказали, что итоговый счет будет 3:3, это бы всех невероятно порадовало, но, учитывая, как складывался матч, теперь мы испытываем чувство досады», – сказал Слуцкий в пресс-центре «Олд Траффорда». «МЮ» ушел от поражения уже в компенсированные минуты, впервые за шесть с половиной лет пропустив дома три гола.

На фото – Леонид Слуцкий дает указания Павлу Мамаеву.

«Манчестер Сити» 5:2 ЦСКА



Манчестер, 4-й тур группового этапа Лиги чемпионов

Первый матч российского клуба на «Этихад Стэдиум» завершился разгромом. Пять забитых мячей в составе «Сити» на двоих поделили Альваро Негредо (хет-трик) и Серхио Агуэро (дубль). В составе армейцев дважды отличился Сейду Думбия (на фото – вместе с румынским вратарем «горожан» Костелом Пантилимином).

Интересно, что в этом году команды встретятся в тот же день – 5 ноября.

ЧЕТЫРЕ ФАКТА

- ЦСКА играл в Англии пять раз – 2 ничьи, 3 поражения.
- Наша последняя победа в Англии – «Зенит» в 2000 году в матче Кубка Интертото разгромил «Брэдфорд» (3:0).
- Серия поражений российских клубов в Англии составляет 7 игр. Последней командой, которой удалось взять очки на туманном Альбионе, был ЦСКА – ничья с «МЮ» (3:3) в 2009 году.
- В Манчестере российские клубы ни разу не выигрывали – 3 ничьи, 1 поражение.

ЛИГА ЧЕМПИОНОВ-2014/15
Группа Е

Команда	И	В	Н	П	Мячи	О
Бавария	3	3	0	0	9–1	9
Рома	3	1	1	1	7–9	4
Манчестер Сити	3	0	2	1	3–4	2
ЦСКА	**3**	**0**	**1**	**2**	**3–8**	**1**

5 ноября. Манчестер Сити – **ЦСКА**, Бавария – Рома.

«Играл с Данни, когда он был суперэгоистом»

ДМИТРИЙ БУЛЫКИН. В 2008 году, выступая за «Байер», он забил «Зениту» победный мяч в четвертьфинале Кубка УЕФА (после разгрома в Леверкузене 1:4 на «Петровском» немцы выиграли 1:0). Накануне новой встречи старых соперников экс-форвард «аспириновых» в интервью «ССФ вспомнил, как это было.

текст **Роман Вагин**



Фотосессия со смыслом: Булыкин – в образе рабочего (одно из прозвищ игроков «Байера» – «рабочие»).

«РАЗГРОМ В ЛЕВЕРКУЗЕНЕ? ЭТО АРШАВИН РОЖДЕНИЕ ДОЧЕРИ ОТПРАЗДНОВАЛ»

– Первый матч на «Бай-Арене» – 1:4. Булыкин – в запасе. Почему?

– Честно – так и не понял. До игры главный тренер Михаэль Скиббе говорил: «Я все понимаю – ты хочешь себя проявить. И я тебе такую возможность предоставлю». Но на поле так и не выпустил. Даже в концовке.

– Общее мнение – «Байер» был разгромлен абсолютно по делу. Чем можете объяснить?

– Это Аршавин в Леверкузене рождение дочери отпраздновал (улыбается). Сделал себе подарок – ярко сыграл (Аршавин открыл счет в матче и сделал результативную передачу. – **Прим. ред.**).

Помню, мы перед игрой с ним разговаривали – Андрей предупредил, что «Зенит» в хорошей форме и хочет выиграть. У питерцев тогда хорошая команда была и, главное, на ходу. Аршавин, Погребняк, Тимощук… В Леверкузене у них многое получалось. Забили практически все, что создали.

– И все-таки – 1:4. Многовато.

– Разгрома никто не ожидал. После матча местная пресса возмущалась: «Как можно было ТАК проиграть?!». Все отметили, что «Зенит» был очень хорош. Неслучайно они потом и «Баварию» разгромили, и Кубок взяли.

– Скиббе утреннюю тренировку в знак наказания не назначил?

– В Европе это не принято. Расписание тренировок составляют на неделю-две и редко меняют. Разве что Феликс Магат (улыбается).

КАК ЭТО БЫЛО

КУБОК УЕФА-2007/08

1/4 финала. Ответный матч ■

«ЗЕНИТ» Санкт-Петербург, Россия – «Байер» Леверкузен, Германия – 0:1 (0:1)

Гол: БУЛЫКИН, 18.

Нереализованный пенальти: Тимощук, 85 (вратарь).

«ЗЕНИТ»: Малафеев, Анюков, Крижанац, Широков, Ширл, Тимощук, Зырянов, Денисов, Файзулин (Радимов, 87), Аршавин, Погребняк.

«Байер»: Адлер, Хагги, Фрайер (Кисслинг, 69), Дум (Гекас, 75), Сарпей, Шнайдер, Швеглер (Рольфес, 59), Синкевич, Кастро, Каллсен-Бракер, **БУЛЫКИН**.

Предупреждения: Кастро, 28. Фрайер, 28. Синкевич, 65.

Судья: Мехуто Гонсалес (Испания).

10 апреля 2008 года. Санкт-Петербург. Стадион «Петровский». 21 500 зрителей.

Первый матч: 4:1.

СВОЙ СРЕДИ ЧУЖИХ

– Каким был настрой на ответный матч? Поезд ушел, можно расслабиться и получить удовольствие?

– Понимали, что отыграться будет очень тяжело. По сути – вся борьба завершилась в Леверкузене.

– Скиббе произвел семь замен. Вы вышли с первых минут.

– За день до игры был разговор с тренером. Он намекнул, что я планируюсь в основу.

– Сыграть за «Байер» в Санкт-Петербурге – двойственные чувства? Свой среди чужих?

– С одной стороны, непривычно, с другой – наоборот. Русская речь, знакомый стадион… Непривычно было во всей этой обстановке на немецком говорить (улыбается).

Вообще у меня в том сезоне два раза получилось в Россию приехать – до этого мы еще в группе со «Спартаком» встречались. Сергей Барбарес (боснийский нападающий «аспириновых». – **Прим. ред.**) шутил: «Сколько за «Байер» выступаю – ни разу дома не играл. А ты уже дважды!».

Помню, в Питере холодно было, поле не очень, что после Германии особенно бросилось в глаза. Ребята из «Байера» удивлялись нашей инфраструктуре. Старому стадиону, условиям. Несмотря на победу, удовольствия от футбола на «Петровском» немцы не получили.

– В самом начале матча у вас был отличный шанс забить – вышли один на один с Малафеевым, но не сумели переиграть вратаря.

– Было такое? Что-то не припомню. Вот как забил – отложилось в памяти. Передача с фланга, хорошо позицию выбрал, пробил головой…

– Широков тогда в «Зените» центрального защитника играл – не он опекал?

– Не помню. Шесть лет прошло.

– С зенитовцами по ходу матча общались?

– В паузах. Что обсуждали? Да ничего особенного. Поле, игру…

– Майками с кем-то поменялись?

– Кажется, нет. Я майки особо не собираю – только свои из разных команд. С росписями – все, как положено.

– Город немцам показывали?

– Прогулялись сами – без экскурсии. Рядом с отелем. Погода была не очень.

«ПРИВОЗИЛ ИЗ МОСКВЫ ВОДКУ»

– Три главные ассоциации с Россией у западных европейцев – холод, водка и красивые девушки. В «Байере» так же думают?

– В принципе да. Про холод меня и в «Твенте» пытали. Рассказывали, как они в Москве с «Рубином» играли при минус 20. Удивлялись: «Это невозможно! У вас всегда так?».

Водка – тоже известная тема. Если были какие-то празднования, я из Москвы ребятам привозил попробовать.

И про девушек часто спрашивали, да. Все-таки в Европе с женской красотой напряженка. Когда приезжаешь из России – сразу бросается в глаза. Просили с кем-нибудь познакомить, телефончик… Я отшучивался: «Знакомые подружки есть, но вам с ними тяжело будет – русского не знаете. Учите язык!».

– Как вас в «Байере» называли?

– Були, Дими. В Европе яркие прозвища и клички не в ходу – обычно или имя сокращают, или фамилию. Кисслинга, например, звали Кисс. Более уважительное отношение, чтобы никого не обидеть.

– Прозвища «Байера», если верить Википедии – «11 рабочих», «львы» и «фармацевты». Какое в ходу?

– «Рабочие». В 2008 году даже специальная фотосессия была – в образах. Мне дали строительную каску и большой молоток. Кому-то лопату, кому-то отбойник…

«Фармацевтами» тоже называют. Все-таки «Байер» – спонсор. Насчет бесплатного аспирина для болельщиков не слышал, а вот каждому игроку перед началом сезона выдают специальный набор байеровской продукции – таблетки от головы, от живота, витамины. Даже мазь



14 мая 2008 года. Манчестер. «Зенит» – обладатель Кубка УЕФА. На фото (слева направо) – Алехандро Домингес, Виталий Мутко, Андрей Аршавин, Алексей Ионов, Анатолий Тимощук, Игорь Денисов.
Фото Игоря Ларина



10 апреля 2008 года. Санкт-Петербург. «Зенит» – «Байер» – 0:1. Нападающий гостей Дмитрий Булыкин против Вячеслава Малафеева. Справа – Роман Широков. Фото Russian Look

от мозолей. Очень практично – в аптеку ходить не надо.

– «Байер», известно, – одна из самых невезучих команд Европы.

– По этому поводу в Германии много шутят. Называют «Неверкузеном». То есть командой, которая всегда близка к титулам, но никогда ничего не выигрывает. В самом Леверкузене эту тему стараются обходить. Перед каждым сезоном в клубе новые надежды, всем хочется обидное прозвище опровергнуть.

«КИССЛИНГА ТЯНУЛИ В СОСТАВ»

– 19 матчей и 5 мячей за сезон – хорошие цифры?

– Неплохие. Притом что играл я непостоянно.

– Поэтому не остались?

– В первую очередь – хотел больше играть. В «Байере» хватало нападающих – Кисслинг, Гекас, летом еще пришел Хельмес. Кисслингу место в составе было практически гарантировано. Свой, немец... Честной конкуренции там не было – его откровенно тянули в состав. В Германии, да и вообще в Европе, это частая практика. Доморощенным игрокам дают больше шансов, чем иностранцам.

Лаббадиа, сменивший Скиббе на посту главного тренера, уговаривал остаться, видел меня в составе, но я принял решение уйти. К тому же в Леверкузене предлагали контракт по схеме «1+1», а в «Андерлехте» – соглашение на четыре года и роль основного форварда. Естественно, я согласился.

В любом случае «Байеру» хочу сказать спасибо – немцы подписали со мной контракт, не посмотрев на то, что в «Динамо» я почти год мариновался в дубле и многие уже списали футболиста Булыкина со счетов. Был в полном восторге оказаться в Европе, да еще и в таком великом клубе. И относились ко мне там отлично. Спортивный директор Руди Феллер помог с номером определиться – я взял 13-й, под которым до этого Баллак играл.

СЛОВА

Непривычно было в Питере на немецком разговаривать.

– У вас к номерам какое-то особое отношение? Писали – даже нумеролога приглашали, чтобы помог определиться.

– Чего?! Вот же, блин, придумают! Не было такого. Никаких суеверий, никогда.

– С кем-то из «Байера» поддерживаете отношения?

– Со многими. В основном – в соцсетях.

– Так хорошо за год язык выучили?

– Неплохо. В Германии перед легионерами условие ставят – как можно быстрее заговорить на немецком. Я начал с преподавателем заниматься, но скоро понял, что он мне не нужен. Во-первых, быстро язык схватил, а во-вторых, понял, что важнее самому в быту общаться. Считаю, бытовой язык у меня и сейчас на хорошем уровне.

– Вы в детстве три года в Германии прожили. Тоже помогло освоиться?

– Не думаю. На изучение языка точно никак не повлияло. Я совсем маленьким был, воспоминания смутные. Даже города не помню, где отец служил.

– Какой «Байер» сильнее – 2008 года или нынешний?

– Сложно сравнивать. Но то, что селекция в клубе всегда на уровне и подбор футболистов очень хороший, – факт.

– У вас есть ответ – почему Кисслинга, в каждом сезоне забивающего около 20 мячей, нет в сборной Германии?

– Тоже не понимаю решения Лева. Но он чемпионат мира выиграл – имеет право.

– Сильные стороны Кисслинга.

– Высокий, работоспособный... Сейчас уже набрался опыта – знает, где должен находиться нападающий в тот или иной момент матча.

«НУЖНО СПРОСИТЬ У ПАРТНЕРОВ ХАЛКА – УСТРАИВАЕТ ЛИ ИХ ТАКОЙ ФУТБОЛ?»

– 0:2 в Леверкузене двухнедельной давности. Ваше резюме.

– Ответный матч для «Зенита» становится решающим.

– Эксперты в который раз отметили – Халк перетягивает одеяло на себя.

– Соглашусь, водится за бразильцем такой грешок. Говорить тут можно только об одном – насколько такие действия приносят пользу команде. Спросить у партнеров Халка – устраивает ли их такой футбол? Если да, то все нормально.

– А если нет?

– Находить выход из ситуации, общаться. Тренер должен взять слово. Я считаю, что с любым футболистом можно взаимопонимание найти. Было бы желание.

– У вас были партнеры-эгоисты?

– Я «Динамо» с Данни играл, когда он был суперэгоистом. Брал мяч и вообще никому не отдавал.

– Как боролись?

– Пытались что-то объяснить, но тщетно. Тогда в «Динамо» было трепетное отношение к португальской диаспоре – легионеры никого не слушали и делали что хотели. А нас, наоборот, никто не слушал. Бардак, который творился в клубе, порождал конфликты. В итоге – ни результатов, ничего.

– Ответный матч «Зенит» – «Байер» – как это будет?

– Дома Леверкузен играет более организованно, дисциплинированно, с большим желанием. На выезде, как правило, есть недочеты – команда смотрится не так уверенно, долго «вкатывается» в матч. Если «Зенит» воспользуется этими моментами – выиграет.

– Прогноз.

– Победа «Зенита». Ему она очень нужна. Уверен, зенитовцы заведутся, и все будет зависеть только от них. Очень важно забить быстрый мяч.

ЛИГА ЧЕМПИОНОВ-2014/15
Группа С

Команда	И	В	Н	П	Мячи	О
Байер	3	2	0	1	5–2	6
Монако	3	1	2	0	1–0	5
ЗЕНИТ	**3**	**1**	**1**	**1**	**2–2**	**4**
Бенфика	3	0	1	2	1–5	1

4 ноября. ЗЕНИТ – Байер, Бенфика – Монако.

P.S.

– После расставания с «Волгой» вы все еще без клуба. Что думаете делать?

– Мне бы хотелось завершить карьеру футболиста на хорошей ноте, и предложения есть, но я не исключаю того, что придется повесить бутсы на гвоздь. Появились некоторые моменты – и в карьере, и в личной жизни, которые не позволяют однозначно сказать, чем я дальше буду заниматься. Какие именно моменты – пока говорить не хочу. Нужно все взвесить и принять решение. Думаю, в ближайший месяц все определится. Тренировать? И такие предложения есть, но еще раз – пока решение не принято.



22 октября. Леверкузен. «Байер» – «Зенит» – 2:0. Привычная картина маслом – Халк тянет на себя одеяло зенитовской атаки. Фото Russian Look/Imago

МОБИЛЬНАЯ ПОДПИСКА

РЕКЛАМА



Предложение для абонентов БИЛАЙН, МЕГАФОН и МТС

КРУГЛОСУТОЧНО, В ЛЮБОЙ ТОЧКЕ РОССИИ!

12+

Выберите издание и период подписки*:

Издание	На 1 месяц		На 3 месяца	
	Цена, руб.	Код для SMS	Цена, руб.	Код для SMS
Советский спорт - Футбол	155	51	465	53

На номер 8 (916) 777-51-03 отправить **SMS с кодом** согласно вашему заказу.

НАПРИМЕР: вы хотите выписать полный **комплект на 3 месяца**. **КОД SMS-53.**

- Подтвердите заказ, следуя SMS-инструкции.
- С вашего мобильного телефона будет снята сумма заказа.**
- После оплаты с вами свяжется оператор, сообщите ему адрес доставки газеты.
- Газета будет приходить в почтовый ящик.

ВНИМАНИЕ!

Перед отправкой заказа убедитесь, что на вашем счету есть нужная сумма +50 руб. Услуга недоступна для корпоративных клиентов, абонентов с оплатой в кредит, а также по тарифам «Суперноль» (МТС), «Простая логика» («Билайн»)

*Подписка принимается до 15-го числа предподписного месяца. Цены едины для всех регионов РФ.

**После оплаты заказа на мобильном телефоне должна остаться сумма не менее 50 руб.

КОМСОМОЛЬСКАЯ ПРАВДА

Справки:
Для жителей Москвы и Подмосковья (495) 777-02-82
Бесплатно для жителей РФ 8 (800) 200-00-57

ДЕНИС БОЯРИНЦЕВ. У него теперь другой статус – летом 36-летний Бояринцев стал главным тренером молодежной команды «Торпедо», а с осени работает там же помощником у Валерия Петракова. Чем не повод напроситься на беседу? Интересно же узнать, изменился ли он или остался таким, каким мы его запомнили в игре – ярким, страстным и заряженным на борьбу.

текст **Роман Вагин, Николай Роганов**



Эмоции Дениса Бояринцева делали наш футбол ярче. Фото Эдуарда Смирнова

«От отчаяния «плюнул»

«НЕ ВЫСТАВЛЯЙТЕ ФУТБОЛИСТОВ ДУРАКАМИ»

– С июня тренируете. Освоились?

– Сначала трудновато было, остался совсем один – Михаил Белов ушел в основу. Мы вдвоем с администратором, а народу на просмотре много. Как сделать тренировку на 30 человек? Потом достал какой-то конспектик, чего-то вспомнил… Когда играл, записывал почти за всеми: Старковым, Федотовым, Черчесовым, Карпиным.

– Были варианты еще поиграть?

– Я должен был до зимы оставаться играющим тренером. Силы и желание играть еще были.

– И когда решилось, что заканчиваете?

– Когда ушел Александр Бородюк, а Белов перешел в основную команду помогать Николаю Савичеву. Предложили стать главным тренером «молодежки», и тут уже получалось без вариантов – надо было заканчивать играть. Согласился – нечасто появляется возможность сразу перейти к тренерской работе.

– От других кубов предложений не было?

– Были звонки из команд ФНЛ, второй лиги, но туда идти не захотел. В моем-то возрасте…

– В начале тренерской работы высыпаться удавалось?

– Куда там! Супруга была в положении плюс маленький ребенок – полгодика всего. Дома ничего не успевал. Поужинал, с ребенком чуть поиграл – и спать.

– Известный постулат: «Чтобы стать тренером, нужно убить в себе игрока». Вы убили?

– Часто слышу эту фразу, но пока не могу понять весь ее смысл. Имеется в виду, наверное, что нужно с другой стороны смотреть на футбол, перестраиваться. Думаю, я никогда не смогу убить в себе игрока. Когда работал главным тренером, старшие товарищи по тренерскому цеху говорили, что неправильно учавствовать в упражнениях, надо смотреть тренировки со стороны. Сейчас в «молодежке» главный – Валерий Юрьевич Петраков, и мне в этом плане полегче стало. Если в каком-то упражнении не хватает игрока, участвую.

– Что самое сложное в тренерской профессии?

– Сказать ребятам, которые приехали на просмотр: «Ты не подходишь, спасибо, до свидания». Для «молодежки» набирали состав, многим пришлось отказывать, это сложно. Надо занимать жесткую позицию, «резать мясо». Я же стараюсь объяснить, найти человеческий подход. Но все равно наверняка были обиды. Понимаю игроков, я за свою карьеру ни разу не слышал: «Ты не нужен».

– А когда вас не взяли на чемпионат Европы-2004?

– Это другое. Для меня счастьем было просто побыть в сборной, потренироваться… Поэтому никакой обиды на Георгия Александровича Ярцева не было.

– Учитесь?

– Поступил на категорию В. В феврале будет сессия. Самое интересное, что учусь с двумя ребятами, с кем играл еще в Новотроицке: Максимом Герасиным и Русланом Узаковым.

– Многие яркие игроки, становясь тренерами, меняются. Напускают на себя солидность, сдержанность. Никаких острот в высказываниях. Пример – Сергей Овчинников. Вы тоже начинаете сортировать, что можно говорить, а что нельзя?

– Это с опытом приходит. Однажды дал интервью, потом читаю – написано не моими словами. Звоню журналисту, он мне: «Нас читает 50 процентов пэтэушников, им так будет интересней». Говорю: «Подожди. Это молодежный сленг. Люди подумают, что Бояринцев – недалекий человек. А я себя отношу к другим 50 процентам!». Совет всем журналистам – давайте писать так, как есть, и не выставлять футболистов дураками.

– Может такое случиться, что скажете: «Не даю интервью»?

– Всякое может быть. Порой тренеры закрываются, когда команда проигрывает и ее поливают грязью. Иногда хочется выйти из раздевалки и быстрей все забыть, уехать и закрыться.



Сейчас главный тренер «молодежки» «Торпедо» – Валерий Петраков, Бояринцев ему помогает. Фото ФК «Торпедо»

– 1:7 от Португалии? 0:3 – «Рубин» – «Рапид»?

– После «Рапида» из раздевалки вообще выходить не хотелось. Да и после 1:7 тоже…

«БЕРДЫЕВ ПОСОВЕТОВАЛ СХОДИТЬ В ЦЕРКОВЬ»

– Как к вам игроки обращаются?

– Денис Константинович. Сначала резало слух. Молодежь-то – понятно, а потом ребята из основной команды, с кем недавно играл, стали травить.

– Каким тренером лучше быть: демократом или диктатором?

– Сильный вопрос. Я много об этом думал. Ребятам 17–20 лет, возраст не самый простой. Первое время они на поле столько друг другу претензий высказывали! Вот я и решал – то ли жестко прерывать, то ли найти более гибкий подход? Выбрал второе.

– А если на шею сядут?

– Было такое опасение. Но мне удалось создать прекрасный коллектив. Когда в Уфе забили первый гол, вся команда подбежала ко мне поздравить с рождением дочки. Обнимались, люльку качали. Да, может, я не смог дать нужного результата, но как тренер вошел во вкус – и отдавать команду не хотелось. С другой стороны – поработать с таким опытным специалистом, как Петраков, – огромный плюс.

– Если вошли во вкус – от чего главный кайф ловите?

– Когда получается то, над чем работаем. Начали неудачно, но потом обыграли «Зенит» – и это было как глоток свежего воздуха. Потом две необязательные ничьи, потом провалились – три матча подряд проиграли… Но я понимал, в чем проблемы, работал над их решением.

– Жесткие методы использовали?

– У нас появилась «черная касса» за опоздания, за нарушения дисциплины. Жестким нужно быть, но только в определенные моменты, не все же время диктаторствовать.

Денис БОЯРИНЦЕВ
Родился 6 февраля 1978 года в Москве.
Полузащитник. 174 см, 71 кг.
Карьера: воспитанник московской ДЮСШ «Смена», выступал за команды «Смена» Москва (1995–1996), МИФИ Москва (1997), «Носта» Новотроицк (1998–2000), «Рубин» Казань (2001–2004), «Шинник» Ярославль (2008), «Спартак» Москва (2005–2007, 2009), «Сатурн» (2010), «Жемчужина-Сочи» (2011), «Томь» (2011–2012), «Торпедо» Москва (2012–2014). В чемпионатах России провел 210 матчей, забил 29 мячей.
Достижения: трижды серебряный призер чемпионата России (2005–2007), бронзовый призер чемпионата России (2003), финалист Кубка России (2006).
Сборная: за сборную России в 2004–2005 гг. сыграл 6 матчей.
Тренерская карьера: с июня по октябрь – главный тренер дубля московского «Торпедо», сейчас – помощник главного тренера.



8 августа. «Зенит»-мол. – «Торпедо»-мол. – 1:2. Первая победа тренера Бояринцева.
Фото ФК «Торпедо»



2 июня 2007 года. Москва, Тушино. Перед закладкой первого камня на стадионе «Спартака» Александр Прудников, Ренат Сабитов, Егор Титов и Денис Бояринцев закопали в землю монеты, чтобы вернуться туда и сыграть.
Фото Эдуарда Смирнова

». В «девятку»!»

– Разве Курбан Бердыев – не диктатор?

– Для кого-то – да, но я не считаю его таким. Курбан Бекиевич меня всего два раза на ковер вызывал.

– Когда вы на машине перевернулись?

– Нет, тогда он сказал: «Сходи в церковь, свечки поставь за то, что все хорошо завершилось и жив остался». А через три дня я два своих первых гола в премьер-лиге забил и две голевые отдал. 5:0 у «Ростова» выиграли.

«КОМУ-ТО НУЖЕН КНУТ, А КОМУ – КНУТИЩЕ»

– Кто самый жесткий тренер из тех, с кем довелось работать?

– Не помню, чтобы ко мне кто-то жестко относился. А самый требовательный – Станислав Саламович. Но не жесткий.

– Про Владимира Федотова вы говорили, что он чересчур добрый.

– Может, эти слова в его адрес были неправильными.

– В том интервью, где вы это говорили, читалась обида на Федотова.

– Нет. У Григорича же в «Спартаке» многое получалось. Это уже не доброта, а нормальное отношение к коллективу, к ребятам.

– Доброму тренеру сложно?

– Когда у тебя двадцать душ и все с разным характером, кому-то нужен кнут, а кому-то – кнутище. А кому и пряник. В этом плане мне Старков нравился. Он любил команду на базе собрать с женами, с детьми. В Тарасовке был такой закуток с шашлычницей.

– Нам кажется, что вы не сможете быть жестким тренером.

– Это вы меня в работе не видели!

– Вы же по характеру нежесткий.

– Это да. Есть моменты, когда хочется накричать на игрока. Но я не имею права унижать его словами. Можно в шутку: «Коряга, пробил не туда». Но не в жесткой форме. Я не имею права обзывать ребят, кричать на них матом. Это неметодично и неправильно.

– Дмитрий Аленичев говорил нам, что на тренировках никогда не матерится. А вы?

– Бывает, но не на кого-то, а так – в сердцах.

– Апельсин, как Валерий Газзаев, можете выжать? ЦСКА проиграл «Парме», он зашел в раздевалку, молча взял два апельсина и выжал их руками на пол.

– Зато стресс снял, легче стало. Заодно ребята свежевыжатый сок попили. Апельсин я не выжимал, но, когда играл, видел, как по раздевалке сумки летали, бутылки.

– Кто на вашей памяти самый эмоциональный тренер?

– Карпин.

– Динияр Билялетдинов недавно сказал – перед Карпиным все должны были лебезить.

– Не знаю, сложно комментировать. Были некоторые ситуации, но чего-то из ряда вон я не помню.

– Хорошо – что запомнилось от работы с Карпиным в 2009 году?

– Они с Ледяховым в таком порядке были, что хоть сейчас заявляй. А Лаудруп – тот вообще! Мог точной передачей метров на 50 своего найти. Видение поля – обалденное! Такие ходы находил, что невозможно описать.

– Когда Петраков пришел в «Торпедо», были мысли – сработаетесь, нет?

– Мы пообщались, и я сразу почувствовал, что все нормально, буду помогать, набираться опыта.

– Проблемы «Торпедо» с фанатами переживаете?

– Есть определенное недопонимание. Сложная тема, у каждого своя правда. Руководству и активу болельщиков нужно найти контакт.

– Вы тепло пообщались с фанатами после выхода «Торпедо» в премьер-лигу, позвали их в ресторан.

– Нет, это они сами пришли нас поблагодарить. В Самаре было. Пообщались в неформальной обстановке. Все нормальные ребята, у меня со всеми хорошие отношения.

«ЗНАРОК ЗАШЕЛ: «РЕБЯТА, БАТЮ НЕ ПОДВЕДИТЕ!»

– Раньше говорили, что, когда будете заканчивать, с удовольствием поедете на пару сезонов в… Новотроицк.

– Давно это было. Тогда я не знал, как все сложится, сейчас вряд ли бы поехал. Мне в Новотроицке нравилось. Может, потому, что это моя первая серьезная команда. Там пришли первые успехи, трофеи.

– У кого были самые тяжелые сборы?

– У Валерия Знарка (отец главного тренера сборной России по хоккею Олега Знарка. – **Прим. ред.**) в «Ностe». Это что-то с чем-то! Обязательно первый сбор в Новотроицке, по заснеженным холмам на базе.

– В минус 15–20?

– Может, и холоднее было, морозяки там хорошие. Помню, сидели мы на сборе недели две, «физику» закладывали, а потом поехали в Турцию. Когда на соседнем поле увидели тренировку нижегородского «Локомотива», подумалось: «Е-мое, как же хорошо, что мы в Новотроицке закладываемся, а не здесь!». Ребята из «Локо» в плюс 25 в болоньках круги наяривали. И мы такие рядом – в трусишках, в маечках. И занятия с мячом.

Случай вспомнил. Приехал парень на просмотр, кажется, из Питера. Побежали двенадцать по триста, снег – чуть ниже колена. Где-то на седьмом рывке он упал в сугроб, обед пошел наружу. Вечером сидим в холле у телевизора, он с сумкой идет. «Ты куда?» – «Нет, ребят, не моя команда».

– Знарок – жесткий человек? Легендарная история, как они в Риге с сыном против бандитов дрались.

– Оба духовитые. Сын однажды приехал в Питер – мы на Кирова играли. Зашел в раздевалку: «Ребята, батю сегодня не подведите!». Настоящие русские мужики, суровые духом. Но опять же не без юмора. Знарок-старший мог так пошутить, что мы потом минут пять собирались.

– Самое тяжелое упражнение в карьере – в «Ностe»?

– Да, два теста Купера с паузой в пять минут. Один-то тяжело выдержать, а там еще и по снегу. Это сейчас все по науке расписывают. А тогда готовились четыре месяца, чтобы поиграть три с половиной. Вторая лига!

– Сейчас есть такие тренеры?

– Нет, сейчас индивидуальный подход к игроку. Оскар Гарсия в «Спартаке» интересно работал. Команда выходит из отпуска, бип-тест. Каждому пульсометр, высчитывается индивидуальный пульс. Сходишь с дистанции, когда уже не можешь бежать. Бежишь, пока не упадешь.

– Падали?

– Я – нет, но было тяжеловато.

ГРУППА ВЕЛЛИТОНА И КАРИОКИ

– Говорят, в «Спартаке» кто-то в отпуске такую штуку собаке приклеивал.

– Байка. Высчитывается индивидуальный пульс, на котором ты работаешь первый сбор. Команда разбивается на три-четыре группы. Каждый бежит в своем режиме. Если человек не готов, он будет переведен в четвертую группу. Так и говорят: «Петров, у тебя пульс завышенный, уходи на группу меньше».

– Петрову стыдно?

– Наоборот, лафа! В «Спартаке» это была группа Веллитона, Кариоки… Я их никогда в первой группе не видел, постоянно в четвертой. Мы их круга на три обгоняли…

Сам я от природы выносливый. В Новотроицке травили: «В конце сезона твою бровку менять надо – всю вытоптал. Когда тебя продавать будут?». А недавно на тренировке Петраков сказал, что на обоих флангах без проблем мог бы сыграть только Бояринцев. Приятно.

– 36 лет на поле ощущались?

– Увы. Вес набрал и никак не мог сбросить, до пяти лишних килограммов доходило. Скорость, может, и не падала, но выносливости не хватало.

– Самое необычное упражнение в карьере.

– Тони Берецки в «Спартаке» запомнился специфической работой по физподготовке. Потом болели такие мышцы, о существовании которых даже не знал. ▶▶

Станислав Черчесов – самый требовательный тренер в богатой на команды карьере Бояринцева.
Фото Эдуарда Смирнова



– Расскажите про самую памятную установку.

– Самую короткую вспомнил. Мы знали, что все против нас, и судейство тоже. Тренер – на эмоциях, понимал, что будет очень тяжело. Стоит, листочек в руках – готовится. А потом вдруг смял его: «Либо х… пополам, либо п… вдребезги!». Состав назвал – и пошли.

А самая смешная была у Федотова. Играли против «Амкара». Называет состав соперника: «В обороне у них Сираков, Попов, Дринчич». Мы со стульев попадали, на этом установка закончилась.

– Готовитесь к установкам?

– Безусловно. Иногда смотришь на ребят – заряжены. А бывает – ха-ха, хи-хи, телефоны достали. Вот тут я могу жестко сказать!

– Когда игроком были, на штрафы попадали?

– Случалось. За опоздание в Тарасовку – там пробки ломовые. При Карпине минута опоздания – 20 долларов. Бывало, ребята на час опаздывали. В конце недели накапливалась хорошая сумма, могли с женами в ресторан пойти.

У нас, в торпедовской «молодежке», ребята с улыбкой деньги в кассу несут. Штрафы же не только дисциплинарные бывают. Между ног вратарю забили – с вратаря причитается. Всегда можно кого-то в «квадрат» поставить. 8 на 2, 9 на 2, если мяч между ног прокинули – 100 рублей.

– С кем у вас был самый тяжелый «квадрат»?

– Парфеша, Титов, Калиниченко, Аленичев, Ковтун. Завозили! Я в итоге просто встал: «Ребят, давайте в одно касание. Хватит в два, невозможно отнять!». К мячу не подберешься, все под дальнюю ногу…

«СТАРКОВА НЕ ПЛАВИЛИ»

– Самое непонятное по отношению к вам тренерское решение.

– В «Спартаке» забивал голы, выходя на замену. Казалось бы, этим зарабатывал себе место в составе. Но объявляют основу – меня нет. Или в следующей игре не забил, не сделал чего-то – опять на лавку.

– Как себя игроку в такой ситуации вести?

– Я молчал и работал. Есть тренер, он так видит. Обид не было. Было определенное непонимание. Пашешь, работаешь, забиваешь, приносишь команде очки… Дайте уже спокойно поиграть! Но сейчас я на некоторые вещи по-другому смотрю, стал больше понимать. Хорошо и правильно, когда играет сильнейший. Но, увы, так бывает не всегда.

– Если вам руководство скажет: надо поставить в состав такого-то футболиста, он дорогой, за него заплатили.

– Я такое видел, когда был игроком. Да, это несправедливо, но тренер в данной ситуации – заложник. Я пока не знаю, как буду себя вести. Будет ситуация – решу.

– Вы один из немногих, кто позитивно оценивает работу в «Спартаке» Старкова.

– Во-первых, если бы не Старков, я, может, и не заиграл бы в «Спартаке» – это он хотел крылатые фланги. Во-вторых, Юрий Первак (бывший гендиректор красно-белых. – **Прим. ред.**) собрал сильных ребят. Видич, Иранек, Ковач, Погатец. Не помню, чтобы за последние годы в «Спартаке» были футболисты такого уровня. Я к Петровичу очень хорошо отношусь.

– Что Старкова подкосило? Демарш Аленичева?

– Все в целом. Серия неудачная пошла, игры три-четыре. А в последнем матче – 3:0 вели у «Москвы», закончили 3:3…

– Помощник Старкова Клесов собирал на всех компромат и даже обнюхивал игроков – не выпил ли кто?

– Безусловно, солдатский подход. Александр Петрович более человечный, что ли.

– Ходили слухи, что 3:3 с «Москвой» – это команда Старкова плавила.

– Полностью не согласен! Никто никого не плавил – это точно. Ни разу в моей карьере не было такого, чтобы игроки от тренера избавлялись.

– А странные матчи? Бывало?

– По первой и второй лиге, но со стопроцентной уверенностью утверждать не могу. Просто когда знаешь силу футболистов и что ниже определенного уровня они опуститься не могут… А тут смотришь – ну, вообще! Слов нет.

– Кержаков, прощаясь со Спаллетти, назвал его двуличным человеком. У вас такие тренеры в карьере были? В глаза говорит одно, а за спиной – другое.



27 августа 2006 года. «Спартак» – «Спартак-Нальчик» – 1:0. Гол Бояринцева на 95-й минуте в тот год стал лучшим в чемпионате России. Фото Эдуарда Смирнова

– Да это постоянно происходит, сплошь и рядом! Тренер тебе говорит: «Давай работай, молодец, я в тебя верю», а потом через третьи руки узнаешь, что у него совсем другое мнение: «Достал!». С одной стороны, получается, что ты ему в команде не нужен, он тебя практически на трансфер выставил, а с другой: «Давай, давай, мы с тобой». Не понимаю таких людей.

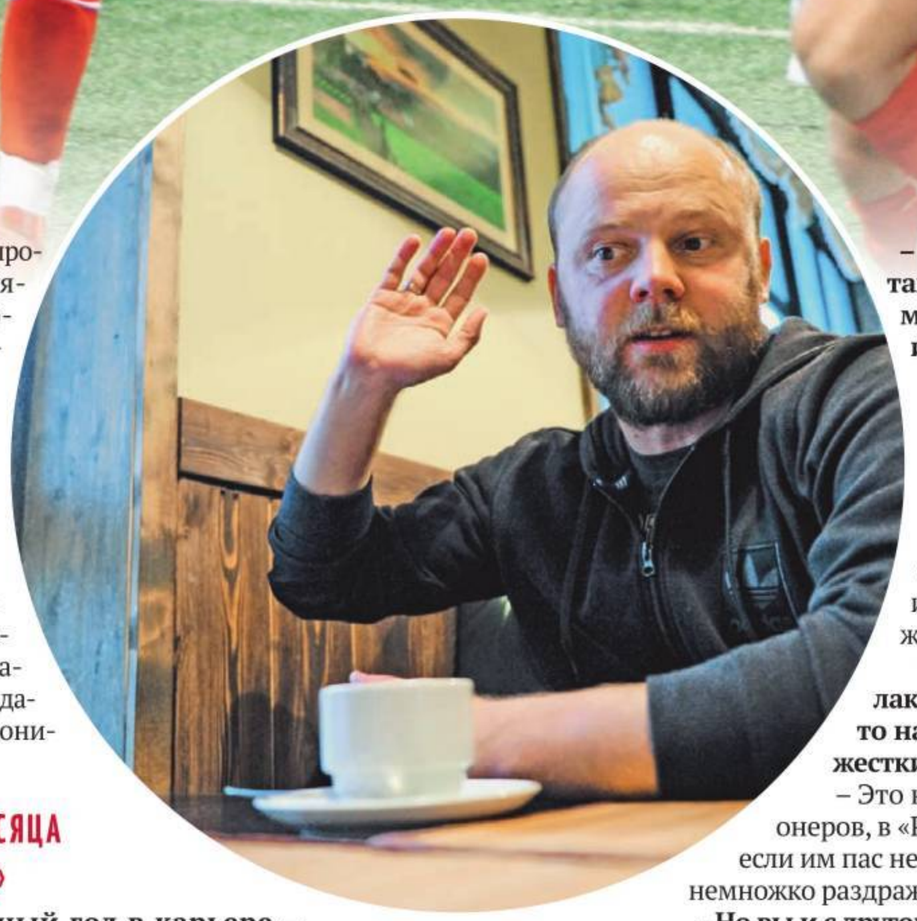

Во время интервью «ССФ» – есть что вспомнить! Фото Дарьи Исаевой

«С ВИДИЧЕМ ТРИ МЕСЯЦА НЕ РАЗГОВАРИВАЛИ»

– Самый памятный гол в карьере – с Нальчиком?

– После операции на замену вышел. Накануне за дубль забил. Эмоции – сумасшедшие! В том матче еще Кавенаги пенальти не забил. Я уже загрустил на лавке: «Ну раз не зовут…». Даже не разминался. А потом вышел, три раза мяч потерял. И от отчаяния «плюнул» – в «девятку»! Побежал – сам направо, майка налево. Лучший гол 2006 года!

– Счастливых голов, забитых в самых концовках дальними ударами, у вас несколько. Как получалось?

– Это от большой жажды играть, завоевать место в составе, доказать. Целился ли? Надо быть честным – бьешь в сторону ворот, а там мяч найдет дорогу. Когда до «рамки» метров 15–20, еще можно на технику исполнить, а когда дальше 25 – тут уже не выцеливаешь, бьешь наудачу.

– Такой мощный удар от природы или натренировали?

– Тренировал и много. Еще с «Рубина», Бекиевич иногда с поля выгонял. Потом в «Спартаке» с Максом Калиной сколько раз после тренировок оставались! В чем была прелесть советской школы? Преемственность поколений! С тобой не только тренер возился, но и ветераны. Олег Синелобов, помню, в Новотроицке, в Казани – Олег Нечаев: «Молодой, куда пошел? Мячи взял – работай!». Сейчас этого не осталось. Смотришь на «Спартак», а кто там сейчас из матерых? Чем мне, кстати, ЦСКА импонирует, у них российский костяк уже сколько лет держится: Серега Игнашевич, братья Березуцкие, Акинфеев… Многие клубы это потеряли. От «стариков» после 30 хотят избавиться.

– Кавенаги не заиграл в «Спартаке» – в чем была проблема самого дорогого игрока в клубной истории?

– Видно было, что у него лишний вес. Его надо было, как я сейчас понимаю, «выбежать». 20 минут на пульсе 140, чтобы сжег свою жировую. Наверное, опытные тренеры это видели. Но футболист куплен за такие деньги, игрок сборной Аргентины, скажет: «Зачем мне работать?».

– Ваши слова: «Я не люблю кулаками размахивать. Но если кто-то на тренировке выводит из себя, жестким подкатом ставлю на место».

– Это когда пошла первая волна легионеров, в «Рубине» еще. Южноамериканцы, если им пас не отдаешь, ручки вскидывали. Это немножко раздражало.

– Но вы и с другом – Алексеем Зуевым на тренировках зарубались.

– Да с Лехой – это ерунда! Дружеские зарубы.

– А какая самая недружеская?

– Да много ярких воспоминаний. Не хочу ворошить. Курбан Бекиевич мог для профилактики и по кружочку запустить. Чтобы я не распоясывался.

– А что бесило в легионерах «Рубина»?

– Чувствовалось особое к ним отношение. Это заводило, задевало. Мы тут пуд соли скушали, вышли в премьер-лигу, продолжаем пахать, а они на все готовое приехали. И дело даже не в зарплатах, на это я вообще никогда не смотрел.

– Получается, по жизни вы добрый, но на поле никому ничего не прощали.

– По-спортивному злой, да. Но без этого бы ничего не добился.

– Знаем историю – с Видичем в «Спартаке» схлестнулись.

– Три месяца потом не разговаривали. Но когда он уходил, хорошо расстались.

– Есть мнение, что он в России играл процентов на пятьдесят от того, что мог.

– Мне тоже казалось, что в знаменитом спартаковском квадрате «5 на 5» на четверть поля, где каждый играет с каждым, он очень быстро «умирал». «Физухи» не хватало. Помню, когда Видич уехал в «Манчестер Юнайтед», мы чуть ли не всей командой его матчи смотрели. Видно было, что на первых порах ему тяжеловато, но потом сумасшедшую форму набрал.

«ЗАЧЕМ ЭМЕРИ СТОЛЬКО БЕГАЕТ?»

– Взаимоотношения Бояринцева с судьями. После перехода к тренерской работе что-то изменилось?



– Я вам так скажу – уровень судейства падает. Не только в премьер-лиге, в молодежном первенстве тоже.

– Сергей Павлов в интервью «ССФ» рассказывал: «Пока судья ко мне бежит, я ему успеваю объяснить, кто он, что делает на поле и зачем».

– Старая школа! Ничего лучшего, чем было в Советском Союзе, еще не придумали. Раньше судья, если ты на него кипишь, так в ответ завернет, что тебе стыдно станет – замолкаешь до конца игры.

– На скамейке как себя ведете?

– Я спокоен! А чего мне качаться? У меня неделя была команду готовить. И по бровке не вижу смысла бегать. Как этот испанец – Эмери. Мне кажется, у него километраж больше, чем у футболистов! Не понимаю – зачем? Может, это испанская школа такая, учат их, тесты сдают, кто больше пробежит?

– Анекдоты про тренеров знаете?

– Тренер дает установку: «Ребята, поле грязное, низом играть невозможно. Верхом тоже никак, у них вся команда высокая, без шансов. Но трибуны полные, выйдите и подарите людям красивый футбол!».

– Борода вам для стиля?

– Да нет, сегодня как раз хотел побриться. В конце позапрошлого сезона меня фоткнули первый раз с большой бородой, в шапке. Бывает – нравится, бывает – сбриваю.

ФАРТОВАЯ МОНЕТА

– За «Спартак» переживаете больше других команд?

– Сейчас не так сильно, как раньше. Чего переживать, если из года в год повторяется одно и то же. Одни и те же трансферные ошибки, команда стоит на месте. Наверное, я рассуждаю как болельщик. Веришь, смотришь, болеешь, а потом раз – на выходе то же самое. Сейчас уже спокойно отношусь – для меня это коллектив близких людей, которые работают не только в основной команде, но и в академии, в «молодежке», в «Спартаке-2».

– Расскажите всем, благодаря чему вы на открытии «Открытия Арены» за ветеранов сыграли.

– Так под стадионом моя фартовая монета закопана! В 2007 году, когда строительство только начиналось, нас пригласили на торжественную церемонию закладки капсулы: Прудникова Сашку, Рената Сабитова, Егора и меня. Сказали: вот здесь будет стадион «Спартака». И мы, чтобы вернуться на это место и сыграть на нем, закопали по монетке.

– До церемонии или после?

– До. Быстренько ямку вырыли, все кинули в нее по монете, я – пятирублевую. Сработало – мы с Титовым вернулись.

– А Сабитов с Прудниковым?

– И они поиграют, просто не закончили еще.

– Понравилось, как на открытии за ветеранов вышли?

– Запомнил, как Симонян после матча сказал: «Денис, надо было больше мяч просить, хорошо же открывался!» – «Никита Павлович, так не видели меня! Тут такие звезды собрались: я не то что слова сказать не мог – бегал осторожно, чтобы не наступить на кого-нибудь».

– У вас в «Спартаке» дружная компания была: Ковалевски, Зуев, Калиниченко. Сейчас общаетесь?

– С Лешкой Зуевым тесно общаемся, он крестный моего старшего сына. Получил категорию С, продолжает выступать на концертах. Хочется, чтобы Лешка в футбол вернулся.

– Ковалевски прошлым летом на прощальный матч не звал?

– Я не смог поехать – свадьба была.

– Дзюба при вас начинал в «Спартаке». Сейчас думает над новым контрактом...

– Наверняка он хочет остаться в «Спартаке», но имеет хорошие предложения от других команд. Хочет остаться, но при этом не потерять в финансовых условиях. Наверняка ему уже суммы озвучили. Есть желание достойно продать свой талант.

– Из «Спартака» трудно уходить?

– Смотря из какого. Если образца 2007 года – конечно. Потом с Саламовичем в «Жемчужине» пересеклись, пообщались... Наверное, я тогда поторопился. Предлагали остаться, контракт двухлетний. Сейчас я понимаю – амбиции затмили разум. Играть хотелось! Мне казалось несправедливым, что кто-то играет больше, чем я.

– В целом карьерой довольны?

– Относительно. Самое главное, чего хотелось добиться, – стать чемпионом со «Спартаком». В 2006-м и 2007-м хорошие сезоны были, но... Сами чемпионство отдали.

«ВЫНЫРИВАЮ, А НА БЕРЕГУ ЧЬИ-ТО ГЛАЗА...»

– Расскажите о вашем хобби. Знаем, подводной охотой увлекаетесь.

– Давно уже не плавал – костюм запылился, ружье не стреляет. Сейчас времени нет, спиногрызы дома. У жены все отпрашиваюсь, в ближайшие выходные, может, съезжу.

Последний раз весной нырял. Водичка чистая была, лед только сошел. В Клязьме, недалеко от дачи.

Хотя после Томска мне тут неинтересно. Там уехал километров десять от города – озера, реки! Самая ходовая охота – на щуку. Лещи хорошие попадаются. Есть хорошие места на сазана. И комары такого размера, что могут в лес унести.

– А зверье?

– Приехал я туда после Сочи. Знал, что водоемов много, сразу взял с собой на базу ружье, костюмы, всю атрибутику. Там с базы вниз спускаешься – река, метров пятьсот пешочком. Я в костюме цвета хаки. По пояс голый, чтобы не ужареть. Ночью, часиков в двенадцать. Там рядом дом отдыха – и бабушки от меня иной раз очень хорошо бегали! Видят – какой-то странный охотник в непонятном костюме с одним разрезом для глаз из тайги выходит. И быстрей автобуса домой...

А потом я себе в Томске уазик купил. Посоветовали. Ходил так к речке дня три-четыре, в столовую рыбу приносил. Ну и с поварами разговорился. Они: «Откуда рыба в морозилке?» – «Да это я охочусь». – «А ты пешком ходишь?» – «Ну да, а чего тут идти? Пятьсот метров по тайге». – «Смотри, у нас тут мишки бегают. Грибников недавно задрали». Я сразу в Интернет – смотреть, где можно уазик купить. Машина, о которой мечтал всю жизнь, и вот момент подвернулся! На следующий день спокойно к речке подъехал, поближе к водичке – и сразу нырять.

– Медведей-то видели?

– На выезде из города, у армянского кафе. Там бугаи такие, что не убежишь.

– Подводная охота, ночью... Не страшно?

– А чего бояться? Самое страшное для подводного охотника – сети, их там навалом. Местные жители этим кормятся, на зиму запасаются. Один у нас работал – у него погреб забит рыбой. Люди живут на зарплату 15–18 тысяч, тратят ее только на хлеб и на одежду.

– Вас-то на базе кормили, зачем ночью в речку нырять?

– Знаете, какой кайф?! Два-три километра проплыл по одному берегу – обратно по другому... На ластах быстро, часа два-три. К четырем утра на базу возвращался.

Хотя, конечно, всякое бывает. Я с фонарем плаваю. Однажды вижу – на берегу глаза, кто-то за мной следит. Ныряю, выныриваю – опять. Так они за мной и «бежали». Хрен знает, кто там, только глаза видно... Немного не по себе стало. А потом луна вышла, смотрю – лиса! Я на нее выплыл, она сама убежала.

– Откуда вообще такое хобби?

– У друга рыбхоз недалеко от базы в Тарасовке. Сидели как-то с удочкой. Он говорит: «Слушай, есть спортивная охота, без акваланга, на задержке дыхания. У тебя легкие большие, тебе интересно будет». Купил костюм – и, после того как я на четыре килограмма стрельнул карпа в Клязьме, заболел!

– На сколько дыхание задерживаете?

– Минуты на полторы. Ребята, кто тренируется, – по три минуты могут, по три с половиной. Однажды толстолобика подстрелили на 47 килограммов. Фотка есть на базе в Раменском. Я его еле удержал. Кричал: «Фотографируйте быстрее!».

В Подмосковье есть озера, в которых постоянная температура 15 градусов, даже зимой. Но там надо ночью с фонарем, днем мало чего увидишь. Есть чемпионаты России, Кубок мэра Москвы – там на вес соревнуются. В пойме Москвы-реки стреляют сазанов по 18 килограммов!

– Холодно же.

– Так для этого неопреновые костюмы есть – разной толщины. Зимой – 9 миллиметров, часа на два-три хватает. Летом 4–5 миллиметров.

– В одиночку охотитесь?

– В «Томске» вратарь Вашек со мной ездил – костерчик разожжет, сидит, романтика у него такая. А я плавал. Потом Лукаш Тесак захотел попробовать. Но посмотрел, сколько все это стоит: «Пока пауза!».

СЛОВА

Самое главное, чего хотелось добиться, – стать чемпионом со «Спартаком». В 2006-м и 2007-м хорошие сезоны были, но... Сами чемпионство отдали.



С самого детства приучает сына к футболу. Фото ФК «Торпедо»

БОЕВОЙ КАЗАК

– Традиционный вопрос для интервью, где подводятся итоги карьеры: если вернуть время назад, что-нибудь сделали бы иначе?

– В «Рубин» звали и в 2008-м, и в 2009-м, когда они чемпионами стали. Но в 2008-м я в «Шиннике» был, а в 2009-м в «Спартак» вернулся. Да и кто знает, куда бы дорога вывела... А сейчас у меня все нормально. Спокойно, как боевой казак, в 35 лет вышел на пенсию. Двое детей, все как надо.

– Фраза из вашего давнего интервью: «Чаще всего снится, как стою перед пустыми воротами, получаю мяч и не могу пробить».

– Было такое. А как закончил с футболом – во сне забиваю в каждой игре. Лучший бомбардир!



Денис купил уазик в Томске, чтобы ездить на подводную охоту, а потом перегнал его в Москву. Фото из личного архива

Опорник с гитарой и томиком стихов

ЕВГЕНИЙ БАШКИРОВ. Ролик с поющим под гитару на Троицком мосту Санкт-Петербурга 23-летним полузащитником «Томи» порвал Интернет, собрав почти 20 тысяч просмотров на Youtube. Оказалось, что Башкиров еще и учится играть на барабанах, и пишет отличные стихи. Но, несмотря на страсть к музыке и поэзии, менять любимый футбол на шоу-бизнес не собирается. На повестке дня – возвращение «Томи» в премьер-лигу.

текст **Владислав Беляков**
фото **из личного архива**

С Башкировым мы знакомы лет пять – еще с тех пор, как он играл в дубле «Зенита», без особых перспектив попасть в основу. Женя как раз заканчивал факультет журналистики СПбГУ – самого крутого питерского вуза – и уже тогда выделялся несвойственной молодым футболистам любовью к поэзии и театру. Так что выступление на Троицком мосту меня совсем не удивило.

«ДАЙ, ДУМАЮ, СПОЮ...»

Звоню по скайпу в Томск – на экране парень с давно не стриженной окладистой бородой. Вылитый Фред Дерст из Limp Bizkit!

– Спеть на мосту в Питере, а потом выложить в Интернет – твоя идея?

– Все вышло спонтанно. В середине октября Валерий Кузьмич (главный тренер «Томи» Валерий Непомнящий. – **Прим. ред.**) дал команде выходной, и я рванул домой. Так Питер люблю, что только появляется свободное время – сразу в родной город: маму с сестрой навестить, друзей...

Съездили небольшой, но дружной компанией на Финский залив – отдохнули, пообщались. И... опоздали на развод мостов. Классическая питерская ситуация. На дворе – ночь, ветер, холодрыга... А настроение все равно классное: так Питеру радуюсь! В багажнике машины лежала гитара. Дай, думаю, спою что-нибудь лирическое. Выбрал хит британских рокеров Arctic Monkeys про то, как парень все не решался подойти к королеве вечеринок.

– Воспоминание о юношеской любви?

– Да нет, просто энергетически песня очень цепляет – я ее на I-pod постоянно слушаю, такой драйв! Один из друзей все это дело снял, а известная журналистка Маша Командная выступила моим продюсером и выложила ролик в Сеть. Это, кстати, не первый опыт: как-то в переходе метро Басту исполнил – в инстаграме можно посмотреть.

– Твое выступление собрало почти 20 тысяч просмотров в Youtube, а люди в комментариях писали: «Хочу побухать с этим чуваком!». Может, пора на сцену податься, диск записать?

– Побухать? Ха-ха! Рад, что кому-то понравилось. А то некоторые мое произношение троллили: мол, на каком он поет – на башкирском английском? – смеется. – Нет, пить точно ни с кем не буду – больше половины сезона впереди, режим – святое. Да и шоу-бизнес меня сейчас не интересует, футбол – главная страсть. Даже если бы что-то реальное предложили – не променял бы. В будущем, конечно, можно будет и диск записать, но только для себя. В футболе такие примеры уже есть. Бывший вратарь «Спартака» Алексей Зуев пластинку шансона записал. Максим Бузникин – тоже из красно-белых, но у него была попса.



Пой, моя гитара, пой...



То самое выступление на Троицком мосту.

– А у тебя что будет?

– Смесь всего, что мне нравится: рок, джаз, блюз. Тексты обязательно собственные – у меня ж стихов много, материала – выше крыши. В Томске как-то решил положить стихи на музыку – поехал в студию записываться: так родилась песня «Впопыхах», будет интересно – в Сети послушай. Но до записи диска, конечно, далеко.

– Футболист с гитарой – это сильно. В «бродячем музыканте» на Троицком мосту полузащитника «Томи» узнали?

– Да нет, конечно! Я ж не в клубной куртке был. Ну, стоит парень бородатый, поет чего-то под гитару. Это ж Питер, тут подобным никого не удивишь. Вот в Томске, думаю, узнали бы. У меня в планах, кстати, что-нибудь трэшовое замутить: например, сыграть пару треков AC/DC в трамвае.

– В трамвае? Круто!

– На набережной, конечно, было бы веселее. Но холодно уже. Ничего, общественный транспорт – тоже прикольно.

«С САБИТОВЫМ НАЯРИВАЕМ «СПЛИНА»

– Одноклубники в курсе твоих планов? Чудаком не называют за глаза?

– Да брось, все же молодые, им мои придумки только в кайф. «Давай, Башкир, жги!» – говорят. Сами частенько просят сыграть на каких-то командных мероприятиях. А когда ролик увидели, как я на фоне разведенного моста исполняю, – так вообще дружно в гости в Питер запросились: красотища, говорят! Больше всех питерской романтикой Ренат Сабитов проникся – мой сосед по базе. Он тоже гитару сейчас осваивает, причем без моей помощи. Мы с ним вместе «Сплина» наяриваем.

– Ты в Томск с собой только гитару взял?

– Еще барабанная установка есть – друзья летом подарили, на день рождения. Я в школе группу собрал – на барабанах играл, толком не умея. Сейчас волей-неволей учиться приходится. В Томске даже на занятия записался, чтобы вещь не простаивала. А еще на саксофоне собираюсь научиться. Думаю, осилю.

– Однажды ты подарил юристам «Зенита» сборник собственных стихов. Не звонят с вопросами, когда новых творений ждать?

– Не звонят (смеется). А вот некоторые друзья постоянно спрашивают: «Что-нибудь новенькое написал?». Им и отправляю. Первое стихотворение написал еще в школе: требовали обычное сочинение по литературе, а меня пробило на стих. Учителя с одноклассниками оценили, ну и пошло-поехало. Как пишу? С Пушкиным, понятно, сравнивать себя не стану (смеется). Просто общаюсь с друзьями – в соцсетях, например, – и вдруг появляется желание выразить все это в стихотворной форме. Много уже написал, на несколько томов хватит. С каждым годом стараюсь уровень совершенствовать.

– Сходство с Александром Сергеевичем все-таки просматривается: кудри, борода. Откуда такой имидж?

– Если честно, просто лень бриться (смеется).

– Поешь, стихи пишешь, книги запоем глотаешь. Да еще и диплом журфака питерского госуниверситета на руках. Он-то тебе зачем?

– Мне журналистика всегда была интересна. Можно сказать, выбор специальности предопределила мама, подарив в детстве диктофон. Уже тогда ходил с ним за партнерами по команде (смеется). Образование хорошее хотел получить – поэтому пошел на дневное. Декан журфака Марина Анатольевна Шишкина, хоть и болеет за «Зенит», сразу сказала: «Хочешь учиться – о футболе забудь». А я ничем жертвовать не стал, знал, что справлюсь. Ну и Марина Анатольевна, увидев мое упорство, сильно помогала. Спасибо ей!

– В своей дипломной работе ты писал про «Советский спорт». Приятно.

– Не совсем про «Советский спорт». Точнее, не только про него. Тема у меня была: «Развитие электронных версий современных спортивных печатных изданий на примере «Советского спорта» и «Спорт-Экспресса». Будущее современных медиахолдингов именно за интернет-версиями. Я и тогда так считал, а то, что сейчас происходит, только подтверждает верность моих предположений. Газеты вымирают, как динозавры. Журнал ваш, например, в основном в Интернете читаю.

«ТОМЬ» – САМАЯ ЧИТАЮЩАЯ КОМАНДА»

– Практиковаться по специальности в Томске удается? Или уровень журналистики не тот?

Евгений БАШКИРОВ
Родился 6 июля 1991 года в Ленинграде.
Клуб: «Томь» Томск.
Полузащитник. 173 см, 63 кг.
Карьера: воспитанник футбольного клуба «Зенит». Выступает за «Томь» с 2012 года. В чемпионатах России (РФПЛ, ФНЛ, стыковые матчи) сыграл 50 матчей (забил 4 мяча).



11 мая. Химки. ЦСКА – «Томь» – 2:0. Евгений Башкиров против Расмуса Эльма. Фото Fotobank/Getty Images

– Тут не в геолокации дело: столица, провинция… Все зависит от внутреннего уровня людей: главное, чтобы желание было что-то классное создавать. Как пример – наш пресс-атташе Олег Игрушкин, корифей сибирской журналистики. Умный, образованный человек, классные вещи для клубного ТВ делает и в столицу не собирается. Он, кстати, помогает мне реализовывать журналистские амбиции. Вместе с ним снимаем сюжеты для клубного ТВ, программы «Большой футбол», выходящей на местном телеканале. А в качестве ведущего я сделал сюжет-экскурсию по Томску. Еще отмечу очень симпатичный и профессиональный «Томский обзор» – сайт о культурной жизни города. Девчонки-журналистки, узнав о моих хобби, сначала сделали со мной большое интервью – о книгах я могу говорить часами. А потом в театр драмы затащили – на «Четыре окна». Такой кайф получил! Теперь в ноябре – перед отпуском – всей командой на спектакль собираемся.

– Вместе с Непомнящим?

– Естественно! Валерий Кузьмич такой культпросвет и предложил. Умный, интеллигентный человек, который постоянно повышает свой духовный уровень. Встретить его, скажем, на каком-нибудь джазовом концерте или в том же театре – проще простого. Команду воспринимает сенситивно: чувствует, чем она живет, находится в постоянном контакте с игроками. Все время какие-то новинки ребятам советует: книжные, музыкальные, интересуется, кто что прочитал за последнее время. Во многом с его подачи «Томь» – наверное, самая читающая команда в нашем футболе. С ребятами постоянно книгами обмениваемся, что-то советуем друг другу. Из Астрахани летели с последнего выезда – так больше чем полсостава с книжками в салоне сидели. Я, например, последний роман Стивена Кинга за полет проглотил.

– Все, кто работал с Непомнящим, отзываются о нем очень тепло. Чем он берет?

– Колоссальным опытом, энергетикой, которая заставляет буквально впитывать все, что говорит тренер. Как мантра: хочешь чего-то добиться – слушай Кузьмича. С Непомнящим мы работает над минимизацией брака на моей позиции (я – опорник, склонный к созиданию). При этом он позволяет творить на поле. А это очень круто!

Вообще за свою карьеру я благодарен нескольким тренерам. В 2012-м, когда дубль «Зенита» уже перерос, а в основу было не пробиться, возник вариант с «Томью», игравшей в ФНЛ. Сергей Передня, тренировавший тогда команду, дал мне игровую практику, мы вышли в премьер-лигу. Там я дебютировал уже под началом Анатолия Давыдова, у которого играл еще в зенитовской «молодежке». Ну и Василий Баскаков, конечно, сменив Анатолия Викторовича, не побоялся сделать ставку на молодого игрока Башкирова. Всего этого, понятно, не было бы без Сергея Романова – первого тренера, давшего мне дорогу в футбол.

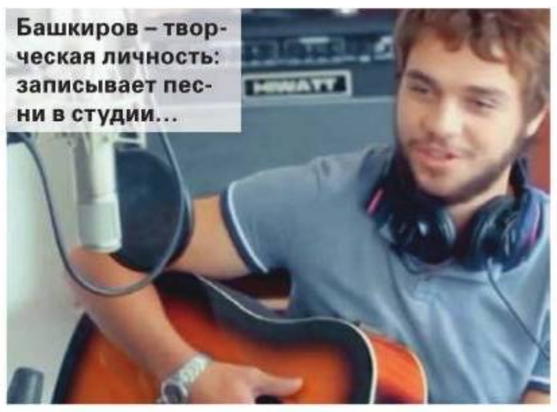
Башкиров – творческая личность: записывает песни в студии…


читает стихи…


…делает сюжеты для клубного телевидения «Томи».

ИЗ НЕИЗДАННОГО

«Мясо я опустил на вертел…»

Мясо я опустил на вертел.
И мимо кассы ладонь встречаю.
Люди, которые говорят о смерти,
едят плюшки с чаем.
Часы я разобрал и выяснил:
секунды медленно. Если бы.
Люди, которые говорят о жизни,
режут вены острым лезвием.
Дубинку я взял, бросил и
вспенил волны на берег пологий.
Цыплят будут считать по осени
люди, которые говорят о Боге.
Лестница вверх на крутую мель.
Сдался в обойме, зубами стуча.
На привязи каждого дня недели
люди, которые вообще молчат.

Евгений Башкиров

– Это стихотворение я прочел на телевидении, и его идентифицировали как «стих про «Спартак», – смеется Женя. – Сразу хочу сказать: ни про «Спартак», ни про «Зенит», ни про «Томь» я стихов не пишу. Здесь про то, насколько парадоксально бывает несоответствие слов и действий. Я просто использую образы, не прикрепляя их к бытовому. Пытаюсь описать свои внутренние ощущения, переживания.

«ЕДИНОЖДЫ – ВСЕ РАВНО, ЧТО НИКОГДА»

– В прошлом сезоне «Томь» вылетела из премьер-лиги, проиграв в первом стыковом матче «Уфе» – 1:5. Что это было?

– Сбой системы. Детские мячи залетали, горели к 23-й минуте 0:3. Один гол отыграли, но потом еще два получили. Могли, кстати, спастись и после 1:5. Вели в «ответке» 2:0 и опять нелепо пропустили. Цепь трагических случайностей. Для всех нас, особенно фанатов, это была настоящая трагедия. Стыдно было: когда «Томь» оказалась на грани гибели, именно она достучалась до Путина, который помог найти деньги.

– Звание лучшего игрока прошлого сезона хоть немного скрасило горечь от проваленного сезона?

– Приятно, конечно, что болельщики так оценили мою игру, но нет, не скрасило. Может, прозвучит патетически, но для меня командные успехи выше личных.

– Как сейчас в Томске с финансированием?

– Абсолютная стабильность: бюджет утвержден, задача выйти в премьер-лигу официальная – прописана на бумаге. Причем выйти напрямую, безо всяких стыков. Видимо, в руководстве поняли – Томск без футбола высшего уровня не проживет. И, если мы продолжим играть, как сейчас, все будет в порядке.

СЛОВА

В планах что-нибудь трэшовое замутить – например, сыграть пару треков AC/DC в травмае.

– Смог бы остаться жить в Томске?

– Хоть здесь и нет столько развлечений, сколько в Питере, не могу сказать, что умираю со скуки: уютный и хороший для жизни город. Я реально наслаждаюсь временем, которое здесь провожу, – дома бы точно некогда было заниматься теми же барабанами или столько читать. Но Питер – это Питер. Как у Тютчева: и дым Отечества нам сладок и приятен (смеется).

– Надежда вернуться в «Зенит» еще жива?

– По-моему, каждый воспитанник клуба мечтает играть за «Зенит». Но, учитывая нынешние реалии, я сознательно решил освободить голову от этих мыслей. Лишние они, мешают сконцентрироваться на главном – возвращении «Томи» в премьер-лигу. Хотя матчи родного клуба, конечно, смотрю. Не сказал бы, что питерцы угодили в какую-то функциональную яму. Подустали – да, график сказывается: в чемпионате соперники – не сахар, Лига чемпионов, сборная опять же… Но в целом Виллаш-Боаш сделал хорошую команду. Думаю, из группы в Лиге чемпионов «Зенит» выйти должен. Хотя, конечно, вылет из Кубка от «Арсенала» – из ряда вон…

– С кем-то из той, зенитовской, жизни связь поддерживаешь?

– Конечно! С Пашей Могилевцем дружим: рад, что Виллаш-Боаш дает ему играть. С Дэном Терентьевым из «Зенита-2» в прошлом году за «Томь» вместе играли. С Максом Канунниковым часто общаемся. Он мне, кстати, из Бразилии свою игровую футболку привез – классный сувенир! А сейчас вообще повод за поводом дает, чтобы я его номер набирал. В понедельник «Динамо» забил, а в четверг со «Спартаком» голевую передачу отдал и пенальти заработал. На мои поздравления Канун ответил: «Выходи с «Томью» в премьер-лигу – на поле встретимся» (смеется).

– Если вернуть всех местных воспитанников, играющих заметные роли в своих клубах – Денисова, Ионова, того же Канунникова, – что это был бы за «Зенит»?

– Отвечу фразой из «Невыносимой легкости бытия» Милана Кундеры: единожды – все равно, что никогда. То есть: живем один раз – и никто не знает, как было бы лучше, повернись ситуация так, а не иначе. Если вернут – посмотрим. Пока в «Зените» курс на классных легионеров – фантазировать бессмысленно.

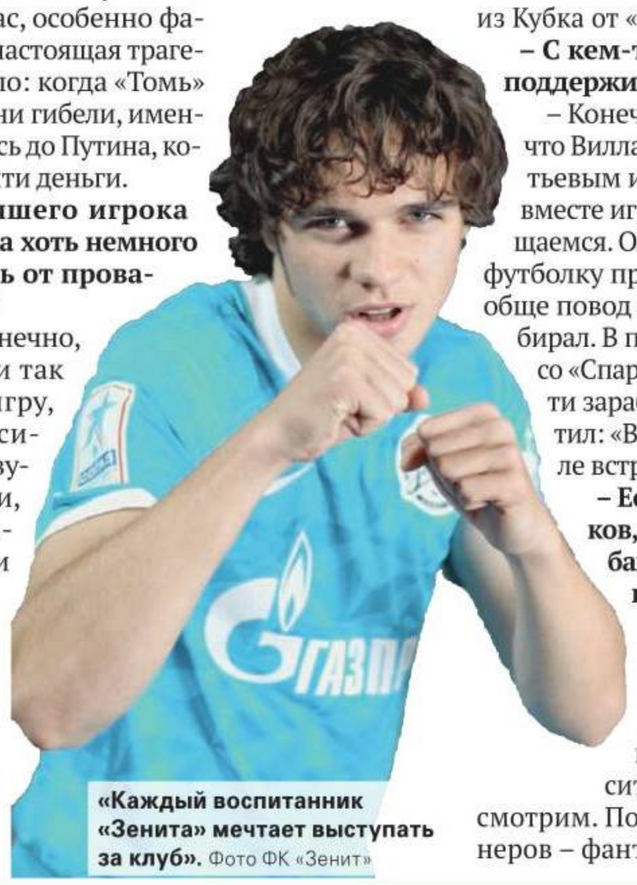
«Каждый воспитанник «Зенита» мечтает выступать за клуб». Фото ФК «Зенит»



РЕКЛАМА

Другой?

ЛИОНЕЛЬ МЕССИ. Неудачная игра Лионеля Месси в «класико» подняла очередную волну слухов, что Лео уже не тот и связано это в первую очередь с его новой позицией и обязанностями на поле. «ССФ» разбирается, так ли это на самом деле.

текст **Евгений Шуваев**

«Твиттер» автора **@evgenshuvaev**



Великий Месси забыл, как посылать мяч в сетку?
Фото Russian Look/Imago

ИЗМЕНИЛАСЬ РОЛЬ ПАРТНЕРОВ

По истечении десяти туров Примеры у Месси семь голов и девять результативных передач. Для сравнения: в прошлом сезоне за отчетный промежуток времени у лидера «Барсы» было восемь забитых мячей и три ассиста, хотя он провел тогда на два матча меньше. Напрашивается вывод, что новый тренерский штаб во главе с Луисом Энрике уже чуть иначе видит функции Лео в команде.

Месси действительно куда чаще, чем раньше, выполняет роль плеймейкера. Он больше ищет партнеров, нежели открывается в штрафной и завершает атаки. Об этом говорит и более глубокая статистика, чем голы-передачи. Аргентинец возглавляет рейтинг игроков Примеры по количеству пасов на чужой половине поля (400). На втором месте – его одноклубник Иван Ракитич (371), на третьем – Тони Кроос из «Реала» (364). В десятке еще четыре футболиста каталонского клуба, двое – мадридского и попавший в почетную компанию Дани Парехо из «Валенсии». У Месси достаточно неплохая при этом точность передач – 83 процента. Лидирует здесь, естественно, Хави с 92 процентами, но у того всего один результативный ассист.

Изменилась роль и значение партнеров Месси по «Барселоне». Неймар уже полностью адаптировался и вписался в командную игру. Его голевая серия из четырех матчей подряд – лучшая для форварда на каталонском этапе карьеры. Блестяще дебютировал за первую команду юный Мунир Эль Хаддади, поразивший здоровой порцией наглости, а еще один выходец из «Барсы-Б» Сандро Рамирес уже дважды результативно выходил на замену – в Примере и Лиге чемпионов.

В общем, другие нападающие «сине-гранатовых» – уже не дополнение великому и могучему Лионелю Месси, а полноправные участники атакующего шабаша. Вряд ли брали в качестве оруженосца и Луиса Суареса – самого дорогого новичка в истории «Барселоны». То, что уругваец себя еще покажет, нет никаких сомнений.

«ПОТЕРЯЛ СПОСОБНОСТЬ РАЗРУШАТЬ ОБОРОНУ»

Как известно, Месси начинал карьеру на правом фланге нападения. И провел там добрых пять сезонов, прежде чем Хосеп Гвардиола увидел в нем так называемую «ложную девятку». Месси стал все чаще появляться на позиции под нападающими, атакуя из глубины по центру и опускаясь за мячом едва ли не к центральному кругу.

У Луиса Энрике в этом сезоне аргентинец действует то в центре нападения, то на краю. Это можно было наблюдать даже в рамках отдельно взятого матча – с «Реалом». По задумке у Лео появляется больше вариантов для продолжения атаки и ему легче барражировать между линиями. Логичное замечание, почему же Месси сыграл так тускло в «класико», можно объяснить отказом главного тренера команды от своих же принципов. С начала сезона Лучо делал акцент именно на главенство тройки нападающих в игровой модели. Не полузащитников, как ранее при Гвардиоле, Виланове и отчасти Мартино, а именно форвардов. Однако на «Сантьяго Бернабеу» неожиданно с первых минут на поле появился возрастной Хави и не совсем здоровый Бускетс в роли единственного опорного хава. Естественно, что нити игры были отданы ветерану. У Лео же в результате нарисовалось 13 потерь мяча и «баранка» в двух основных показателях (голы – результативные передачи).

То, что нынешняя версия Месси отличается от прошлогодней, подтвердил в недавнем интервью и Хавьер Вальдано. Соотечественник Лионеля и бывший спортивный директор «Реала» высказал интересную мысль: «Он потерял способность разрушать оборону соперника в завершающей стадии атаки. Раньше он имел большое значение для «Барсы» не просто как игрок, но и как бомбардир. Честно говоря, я не так много видел футболистов, которые меняли позицию на поле в 27 лет».

Загубленных моментов в чужой штрафной у Месси сейчас действительно хватает. Достаточно пересмотреть недавние матчи каталонцев с «Эйбаром», «Сельтой» или тем же «Реалом». Но правда и то, что аргентинец в лучших традициях продолжает собирать на себя по несколько защитников разом, освобождая место для маневра. Уже трижды в сезоне Лео делал больше одной результативной передачи за матч. Год назад с ним такого не случилось ни разу.

ВСЕ ТОТ ЖЕ ЛЕО?

И все же некоторые явления намекают, что перед нами старый, добрый Месси, каким мы его знаем. Упавшая статистика по голам не помешает ему уже в самое ближайшее время выйти на первое место в списке лучших бомбардиров в истории чемпионата Испании. До рекорда Тельмо Сарры (251 гол) остался всего один точный удар.

Октябрьские события четко дали понять, что Лео не прочь установить историческое достижение как можно раньше. Так, в матче 8-го тура против «Эйбара» форварду после нескольких попыток удалось-таки отличиться на 74-й минуте. Через пару минут Луис Энрике поднял со скамейки Мунира, велев тому разминаться. Журналисты телеканалов TV3 и La Sexta, работавшие на матче, сосредоточились на реакции Месси – по всем признакам (небольшая травма колена, грядущее «класико») менять должны были именно его. «Замена? Я в порядке, все прекрасно», – прочитали телевизионщики по губам аргентинца. В итоге на замену был вынужден отправиться Неймар. А зарождавшийся скандал между тренером и игроком победила дружба – в следующей встрече (с «Аяксом» в Лиге чемпионов) Лео все-таки заменили от греха подальше, и тот подтвердил, что Луис Энрике имеет полное право решать, кто и сколько времени проводит на поле.

Внешние признаки указывают на то, что Месси стал другим. Не хуже и не лучше себя самого, просто другим. Периодически в нем будет проявляться то, что не измерить никакими схемами и статистикой. Наверное, это справедливо в отношении всех гениев.

кстати

Более чем вдвое уступая Криштиану Роналдо по количеству голов в чемпионате Испании (7 мячей против 17), Месси удерживает лидерство в споре лучших ассистентов Примеры (9 передач). В прошлом году аргентинец не был лучшим ассистентом даже в своей команде – Сеск Фабрегас раздал 13 результативных пасов (второе место в общем зачете), у Месси таковых оказалось 11 (седьмое место).

НА КАКОЙ ПОЗИЦИИ НАЧИНАЛ ИГРАТЬ В «БАРСЕ» (2004-2009)



КОРОННАЯ ПОЗИЦИЯ (2009-2014)



КАК ДЕЙСТВУЕТ СЕЙЧАС (2014-...)



МЕССИ ПОСЛЕ ДЕСЯТИ ТУРОВ ПРИМЕРЫ

Сезон	Матч	Голы	Передачи
2004/05	2	0	0
2005/06	4	0	0
2006/07	9	3	1
2007/08	9	7	4
2008/09	9	6	6
2009/10	9	7	4
2010/11	8	8	4
2011/12	9	10	6
2012/13	10	13	5
2013/14	8	8	3
2014/15	10	7	9

Бомбардиры нации

РЕКОРДСМЕНЫ. Месси вот уже два матча не забивает в чемпионате Испании, остановившись в шаге от рекорда Тельмо Сарры – 251 гол в Примере против 250. Когда-нибудь это все-таки случится (скорее всего уже в ноябре), но пока «ССФ» напоминает, кому принадлежат высшие бомбардирские достижения топ-чемпионатов Европы, включая в этот список легенду «Атлетика», а не «Барселоны».

Германия

365 мячей

Герд МЮЛЛЕР



1965–1979: «Бавария»

Лучший результат из действующих игроков: Клаудио Писарро («Бавария») – 175 мячей (9-е место)

Франция

299

Делио ОННИС



1971–1986: «Реймс», «Монако», «Тулон»

Лучший результат из действующих игроков: Бафетимби Гомис («Суонси», Англия) – 102 мяча (77-е место)

Италия

274

Сильвио ПИОЛА



1924–1954: «Про Верчелли», «Лацио», «Торино», «Ювентус», «Новара»

Лучший результат из действующих игроков: Франческо Тотти («Рома») – 237 мячей (2-е место)

Англия

260

Алан ШИРЕР

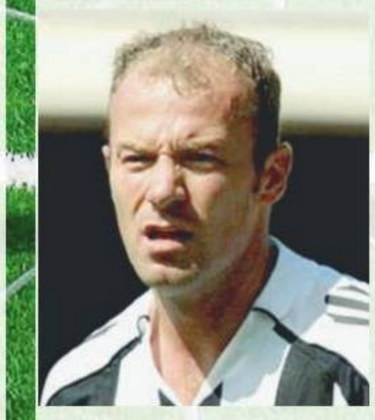

1992–2006: «Блэкберн», «Ньюкасл»

Лучший результат из действующих игроков: Уэйн Руни («МЮ») – 176 мячей (3-е место)

Испания

251

Тельмо САРРА



1940–1955: «Атлетик»

Лучший результат из действующих игроков: Лионель Месси («Барселона») – 250 мячей (2-е место)

Россия

143

Олег ВЕРЕТЕННИКОВ



1992–2000, 2001–2002: «Ротор», «Сокол»

Лучший результат из действующих игроков: Александр Кержаков («Зенит», «Динамо») – 138 мячей (2-е место)

Представляем уникальную серию медицинских справочников

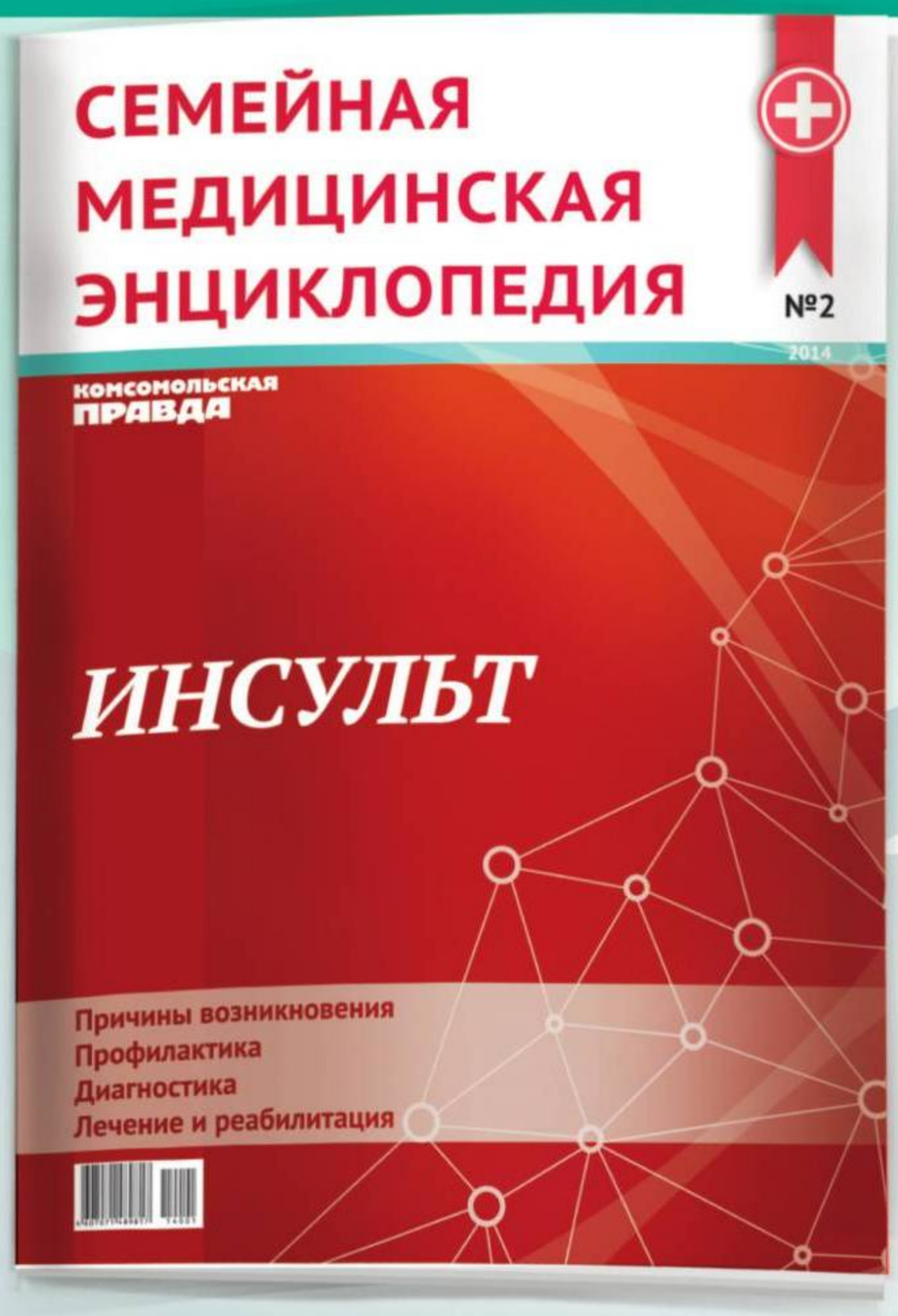

КАК ПОНЯТЬ, ЧТО У ЧЕЛОВЕКА ИНСУЛЬТ?

Зачастую признаки инсульта выражены неявно, и больной человек даже не подозревает о своей беде. И тогда его жизнь оказывается в руках окружающих. Краткая инструкция для всех — как выявить тревожные симптомы, при которых без промедления необходимо вызывать скорую медицинскую помощь.

ПРЕДОТВРАТИТЬ ИНСУЛЬТ. ЧТО ЗАВИСИТ ОТ НАС?

Мифы, в которые верят люди, чтобы не думать о том, что они могут получить инсульт.
Вы сможете самостоятельно оценить риск развития заболевания, узнав из справочника об основных факторах риска. Пять жизненных принципов, которые помогут вам избежать инсульта.

РЕАБИЛИТАЦИЯ

Советы родственникам. Уникальный комплекс упражнений для лиц, перенесших инсульт.

Особенности инсультов у женщин

Детский инсульт

а также:

Стоимость препаратов, применяющихся для лечения инсультов в России

16+

УЖЕ В ПРОДАЖЕ!

реклама

Такая вот вечная молодость

АЛЕССАНДРО ДЕЛЬ ПЬЕРО. После Италии он открывает для себя мир – Австралия, Индия… Говорят, что в следующем году будет играть в Штатах. Всем бы такую активность на пятом десятке! «ССФ» поздравляет Дель Пьеро с грядущим юбилеем (9 ноября исполнится 40 лет) и вспоминает путь великого «фантазиста».

фото **AP, AFP, Reuters, Russian Look/Imago, Fotobank/Getty Images**



В глазах – огонь! Он еще не наигрался.

1994 год. 19-летний Сандро в начале славных дел.





1995 год. В матче Кубка УЕФА против «Айнтрахта».



1997 год. Получает капитанскую повязку «Юве» от Чиро Феррары.





Пинтуриккьо и Перуджино итальянского футбола – так их называл многолетний патрон «Ювентуса» Джованни Аньели, которому связка молодого и амбициозного Дель Пьеро с легендарным Роберто Баджо напомнила классический тандем ученика и учителя. На фото слева – Дель Пьеро и Баджо в сборной Италии в 1998 году, справа – на встрече в Риме в 2014-м.

ДЕЛЬ ПЬЕРО В ЦИФРАХ

19 лет в «Ювентусе»

20 сезонов подряд забивал хотя бы один гол в чемпионате Италии (рекорд)

705 матчей за «Ювентус» (рекорд)

289 мячей за «Ювентус» (рекорд)

91 матч за сборную Италии (9-е место)

27 мячей за сборную Италии (4-е место)

19 трофеев



1996 год. Игроки «Ювентуса» с Межконтинентальным кубком и Кубком Лиги чемпионов. Дель Пьеро – третий справа, четвертый слева – Зинедин Зидан.

Классический гол Дель Пьеро – со штрафного мимо покоренной «стенки».



Алессандро ДЕЛЬ ПЬЕРО

Родился 9 ноября 1974 года в Конельяно (Италия). Нападающий. 173 см, 73 кг.
Карьера: выступал за итальянские клубы «Падова» (1991–1993) и «Ювентус» (1993–2012), австралийский «Сидней» (2012–2014). С августа 2014 года – в индийском «Дели Динамос». В чемпионатах Италии сыграл 478 матчей (забил 188 мячей), в чемпионатах Австралии – 48 (24).
Достижения: чемпион мира (2006), вице-чемпион Европы (2000). Шестикратный чемпион Италии, обладатель Кубка Италии (1995), победитель Лиги чемпионов (1996), Суперкубка УЕФА (1996) и Межконтинентального кубка (1996). Лучший футболист Италии (1998, 2008), лучший спортсмен Италии (2008).
Сборная: за сборную Италии с 1996 по 2008 гг. сыграл 91 матч (27 мячей).



4 июля 2006 года. Мюнхен. Главный гол за сборную – в полуфинале чемпионата мира в ворота немцев (победа «скуадры адзурры» в овертайме – 2:0).



9 июля 2006 года. Берлин. Мировые парни!

«В моей карьере был единственный момент, когда я был готов покинуть «Ювентус». Это могло произойти, если бы в команде и дальше работал Фабио Капелло. К сожалению, отношения между нами не сложились», – вспоминал Дель Пьеро в автобиографии.





13 мая 2012 года. Дель Пьеро прощается с «Ювентусом», выиграв 8-е чемпионство в составе «старой синьоры» (два аннулированы после «кальчополи»). На фото – с женой Соней и старшим сыном Тобиасом.



2012 год. Презентация Дель Пьеро в качестве игрока «Сиднея». И приветствие австралийских болельщиков – «Пинтуриккьо рисует синим» (цвета ФК «Сидней» – небесно-голубые). На баннере итальянец изображен в любимом образе – празднуя гол, он часто высовывает язык.

Октябрь 2014 года. 39-летний Алессандро Дель Пьеро – новичок «Дели Динамос». Контракт подписан на 4 месяца (первый сезон индийской суперлиги завершится уже в декабре). Затем легенда скорее всего отправится в США выступать за одну из команд МЛС.



Слушайте самое интересное по воскресеньям в 17.05
РАДИО КОМСОМОЛЬСКАЯ ПРАВДА
ПРОГРАММА «КОМАНДА ЛОВЧЕВА»
Какие уроки надо извлечь из недавнего исполкома РФС
Евгений Ловчев: ЦСКА и «Зенит» в личной встрече разбирались, кто из них - лидер чемпионата
Россия презентовала логотип ЧМ-2018. Что дальше?
12+
Звоните в прямой эфир
Москва 97,2FM
Абакан 105,3 FM
Барнаул 106,8 FM
Бийск 100,9 FM
Владимир 104,3 FM
Волгоград 96,5 FM
Вологда 99,2 FM
Екатеринбург 92,3 FM
Ижевск 107,6 FM
Краснодар 91,0 FM
Красноярск 107,1 FM
Липецк 103,7 FM
Новосибирск 98,3 FM
Пермь 96,6 FM
Саратов 90,6 FM
Саяногорск 102,3 FM
Ставрополь 105,7 FM
Тверь 99,3 FM
Тюмень 99,6 FM
Хабаровск* 88,3 FM
Челябинск 95,3 FM
*запуск в 2014 г.

Йозеф, крутите барабан!

ЭМБЛЕМА ЧМ. Громкая презентация эмблемы чемпионата мира в эфире «Вечернего Урганта» натолкнула «ССФ» на мысль – а если бы это происходило в другой программе Первого канала?

идея **Роман Вагин,** рисунки **Роман Фофанов**



1 «Жить здорово!»
Елена Малышева разбирает строение эмблемы чемпионата мира.



FIFA WORLD CUP
RUSSIA 2018

2 «Пусть говорят»
Андрей Малахов берет интервью у кума сестры автора эмблемы.



3 «Пока все дома»
Йозеф Блаттер, Виталий Мутко и Фабио Каннаваро пьют чай с Тимуром Кизяковым.



4 «Поле чудес»
Блаттер крутит барабан, угадывая заветное слово.



5 «Голос»
Жюри готово проголосовать за эмблему ЧМ.



6 «Ледниковый период»
Перед обязательной программой – произвольная.



7 «Человек и закон»
Эмблему – без шуток – представляет Алексей Пиманов.



8 «Играй, гармонь!»
Народные гулянья дорогих гостей.



9 «Кто хочет стать миллионером?»
Вопрос Блаттеру – во сколько России обойдется чемпионат мира?

водные виды спорта

хоккей

фехтование

легкая атлетика

футбол

фигурное катание

плавание

велоспорт

бег

бокс

SOVSPORT

RU

сноуборд

керлинг

регби

шахматы

волейбол

дзюдо

теннис

баскетбол

биатлон

гимнастика

лыжные гонки

12+

реклама

ТАКОЙ СПОРТ НАМ НУЖЕН!

ПРЕМЬЕР-ЛИГА

11-й тур

Краснодар – Терек	**2:0** (0:0)	Жоаозиньо, 60 – с пенальти – 1:0, Лаборде, 77 – 2:0
Динамо – Рубин	**0:2** (0:0)	Оздоев, 48 – 0:1, Канунников, 71 – 0:2

11-й тур

Ростов – Урал	**1:0** (1:0)	Полоз, 3 – 1:0
ЦСКА – Зенит	**0:1** (0:1)	Хави Гарсия, 7 – 0:1
Локомотив – Динамо	**4:2 (0:1)**	Ионов, 37 – 0:1, Джуджак, 50 – 0:2, Н`Дойе, 58 – 1:2, Самедов, 60 – 2:2, Касаев, 66 – 3:2, Павлюченко, 85 – 4:2
Мордовия – Краснодар	**2:1** (0:1)	Жоаозиньо, 38 – 0:1, Ломич, 56 – с пенальти – 1:1, Ломич, 77 – 2:1
Кубань – Спартак	**3:3** (0:1)	Таски, 11 – 0:1, Секу, 47 – 1:1, Секу, 55 – 2:1, Чельстрем, 61 – 2:2, Чельстрем, 65 – 2:3, Попов, 68 – с пенальти – 3:3

Матчи «Торпедо» – «Арсенал», «Рубин» – «Амкар» и «Терек» – «Уфа» завершились после подписания номера

	И	В	Н	П	Мячи	О
1 Зенит	12	10	2	0	34–6	32
2 ЦСКА	12	8	1	3	29–12	25
3 Краснодар	12	6	3	3	20–10	21
4 Кубань	12	5	6	1	15–15	21
5 Динамо	11	6	1	4	25–18	19
6 Спартак	12	5	4	3	17–16	19
7 Локомотив	12	5	4	3	17–12	19
8 Рубин	11	5	4	2	17–12	19
9 Терек	11	5	3	3	14–8	18
10 Мордовия	12	4	2	6	9–20	14
11 Уфа	11	3	3	5	11–13	12
12 Амкар	10	3	1	6	9–15	10
13 Урал	12	3	1	8	12–18	10
14 Ростов	12	2	2	8	12–32	8
15 Торпедо	11	1	3	7	9–26	6
16 Арсенал	11	0	2	9	3–20	2

Бомбардиры. 1–3. Натхо (ЦСКА), Рондон (Зенит), Халк (Зенит) – по 7 голов. **4–6.** Дзюба (Спартак), Думбия (ЦСКА), Жоаозиньо (Краснодар) – по 6. **7–9.** Ионов (Динамо), Кокорин (Динамо), Муса (ЦСКА) – по 5.

13-й тур: 7 ноября. Урал – Кубань. **8 ноября.** Амкар – Мордовия. Торпедо – Локомотив. Зенит – Терек. **9 ноября.** Динамо – ЦСКА. Уфа – Ростов. Спартак – Арсенал. **10 ноября.** Краснодар – Рубин.

ФНЛ

16-й тур

Анжи – Сибирь	**1:3** (1:3)	Боли, 9 – 1:0, Житнев, 28 – 1:1, Выходил, 36 – 1:2, Иванов, 41 – 1:3
Балтика – Тюмень	**1:1** (0:0)	Алексеев, 74 – 1:0, Савин, 82 – с пенальти – 1:1
Волга – Тосно	**3:1** (2:1)	Полянин, 11 – 1:0, Кухарчук, 13 – 2:0, Хадарцев, 20 – 2:1, Саркисов, 71 – 3:1
Волгарь – Томь	**1:3** (0:2)	Баженов, 17 – 0:1, Сорокин, 29 – с пенальти – 0:2, Сорокин, 84 -0:3, Зенин, 88 – 1:3
Газовик – Сокол	**1:1** (1:0)	Парняков, 4 – 1:0, Дутов, 81 – 1:1
Динамо СПб – Химик	**1:0** (1:0)	Андреев, 36 – 1:0
Енисей – СКА-Энергия	**0:0**	
Крылья Советов – Луч-Энергия	**2:2** (1:0)	Елисеев, 13 – 1:0, Славнов, 60 – 1:1, Прокофьев, 63 – 1:2, Померко, 86 – 2:2
Сахалин – Шинник	**0:1** (0:1)	Горбатенко, 17 – с пенальти – 0:1

17-й тур

Луч-Энергия – Сахалин	**1:1 (1:1)**	Саталкин, 35 – 0:1, Корян, 43 – 1:1
СКА-Энергия – Крылья Советов	**1:0 (0:0)**	Рухаиа, 71 – 1:0
Томь – Газовик	**0:2 (0:0)**	Бреев, 57 – 0:1, Коронов, 71 – 0:2
Тюмень – Волга	**2:1 (1:0)**	Клейтон, 23 – с пенальти – 1:0, Теленков, 59 – 2:0, Саркисов, 64 – 2:1
Химик – Енисей	**1:3 (0:2)**	Марков, 3 – 0:1, Лайзанс, 45 – 0:2, Карасев, 68 – с пенальти – 1:2, Марков, 74 – 1:3
Тосно – Волгарь	**2:4 (0:3)**	Лукьянов, 23 – 0:1, Лукьянов, 35 – 0:2, Петрович, 37 – 0:3, Мурнин, 56 – 1:3, Терехов, 81 – 1:4, Зайцев, 88 – 2:4
Сибирь – Балтика	**2:0 (0:0)**	Астафьев, 58 – 1:0, Маркосов, 75 – 2:0
Шинник – Анжи	**0:1 (0:0)**	Алиев, 59 – с пенальти – 0:1
Сокол – Динамо СПб	**1:1 (0:0)**	Андреев, 62 – 0:1, Дегтярев, 77 – с пенальти – 1:1

	И	В	Н	П	Мячи	О
1. Анжи	17	10	3	4	23–11	33
2. Крылья Советов	17	9	5	3	26–14	32
3. Томь	17	9	5	3	28–17	32
4. Газовик	17	7	8	2	29–15	29
5. Тосно	17	8	4	5	23–23	28
6. Енисей	17	7	5	5	20–14	26
7. Волга	17	7	3	7	27–26	24
8. Волгарь	17	6	6	5	22–21	24
9. Шинник	17	5	9	3	20–16	24
10. Сокол	17	6	5	6	20–22	23
11. Луч-Энергия	17	6	5	6	25–24	23
12. СКА-Энергия	17	5	8	4	21–24	23
13. Сибирь	17	6	4	7	19–25	22
14. Тюмень	17	5	4	8	20–22	19
15. Балтика	17	4	6	7	15–20	18
16. Сахалин	17	3	3	11	9–24	12
17. Динамо СПб	17	2	5	10	10–24	11
18. Химик	17	2	4	11	16–31	10

Бомбардиры. 1–3. Коронов (Газовик), Кухарчук (Волга), Ткачук (Крылья Советов) – по 8 голов. 4–7. Алхазов (Волгарь), Баженов (Томь), Саркисов (Волга), Яхович (Крылья Советов) – по 7.

18-й тур. 8 ноября. Енисей – Томь. Луч-Энергия – Химик. Волгарь – Сибирь. Газовик – Тюмень. Крылья Советов – Сокол. Динамо СПб – Тосно. Балтика – Анжи. Волга – Шинник. СКА-Энергия – Сахалин.

ЕВРОФУТБОЛ

АНГЛИЯ

9-й тур. 27 октября

КПР – Астон Вилла	**2:0**

10-й тур. 1–2 ноября

Ньюкасл – Ливерпуль	**1:0**
Арсенал – Бернли	**3:0**
Челси – КПР	**2:1**
Эвертон – Суонси	**0:0**
Халл – Саутгемптон	**0:1**
Лестер – Вест Бромвич	**0:1**
Сток Сити – Вест Хэм	**2:2**
Манчестер Сити – Манчестер Юнайтед	**1:0**
Астон Вилла – Тоттенхэм	**1:2**

Матч Кристал Пэлас – Сандерленд состоялся после подписания номера.

	Команда	И	В	Н	П	М	О
1	Челси	10	8	2	0	26–10	26
2	Саутгемптон	10	7	1	2	21–5	22
3	Манчестер Сити	10	6	2	2	20–10	20
4	Вест Хэм	10	5	2	3	19–14	17
5	Арсенал	10	4	5	1	18–11	17
6	Суонси	10	4	3	3	13–10	15
7	Ливерпуль	10	4	2	4	13–13	14
8	Тоттенхэм	10	4	2	4	13–14	14
9	Эвертон	10	3	4	3	19–17	13
10	Манчестер Юнайтед	10	3	4	3	16–14	13
11	Вест Бромвич	10	3	4	3	13–13	13
12	Ньюкасл	10	3	4	3	11–15	13
13	Сток Сити	10	3	3	4	10–12	12
14	Халл Сити	10	2	5	3	13–14	11
15	Астон Вилла	10	3	1	6	5–16	10
16	Лестер Сити	10	2	3	5	11–16	9
17	Кристал Пэлас	9	2	3	4	13–16	9
18	Сандерленд	9	1	5	3	8–17	8
19	КПР	10	2	1	7	9–20	7
20	Бернли	10	0	4	6	5–19	4

Бомбардир: 10 – Агуэро (Манчестер Сити).

11-й тур. 8 ноября. Ливерпуль – Челси. Бернли – Халл. Манчестер Юнайтед – Кристал Пэлас. Саутгемптон – Лестер. Вест Хэм– Астон Вилла. КПР – Манчестер Сити. **9 ноября.** Сандерленд – Эвертон. Тоттенхэм – Сток Сити. Вест Бромвич – Ньюкасл. Суонси – Арсенал.

ГЕРМАНИЯ

10-й тур. 31 октября – 2 ноября

Шальке – Аугсбург	**1:0**
Майнц – Вердер	**1:2**
Ганновер – Айнтрахт	**1:0**
Штутгарт – Вольфсбург	**0:4**
Гамбург – Байер	**1:0**
Бавария – Боруссия Д	**2:1**
Боруссия М – Хоффенхайм	**3:1**
Кельн – Фрайбург	**0:1**
Падерборн – Герта	**3:1**

	Команда	И	В	Н	П	М	О
1	Бавария	10	7	3	0	23–3	24
2	Вольфсбург	10	6	2	2	20–9	20
3	Боруссия М	10	5	5	0	15–5	20
4	Хоффенхайм	10	4	5	1	14–10	17
5	Ганновер	10	5	1	4	7–11	16
6	Байер	10	4	4	2	17–15	16
7	Падерборн	10	4	3	3	16–13	15
8	Шальке	10	4	2	4	14–13	14
9	Майнц	10	3	5	2	13–12	14
10	Аугсбург	10	4	0	6	11–12	12
11	Кельн	10	3	3	4	7–8	12
12	Айнтрахт	10	3	3	4	17–19	12
13	Герта	10	3	2	5	15–19	11
14	Гамбург	10	2	3	5	4–12	9
15	Штутгарт	10	2	3	5	14–23	9
16	Фрайбург	10	1	5	4	9–14	8
17	Боруссия Д	10	2	1	7	11–17	7
18	Вердер	10	1	4	5	12–24	7

Бомбардиры: 6 – Гетце (Бавария), Майер (Айнтрахт), Окадзаки (Майнц), Ди Санто (Вердер).

11-й тур. 7 ноября. Герта – Ганновер. **8 ноября.** Байер – Майнц. Аугсбург – Падерборн. Хоффенхайм – Кельн. Айнтрахт – Бавария. Фрайбург – Шальке. Вердер – Штутгарт. **9 ноября.** Вольфсбург – Гамбург. Боруссия Д – Боруссия М.

ИСПАНИЯ

10-й тур. 31 октября – 3 ноября

Депортиво – Хетафе	**1:2**
Гранада – Реал	**0:4**
Атлетико – Кордоба	**4:2**
Барселона – Сельта	**0:1**
Реал Сосьедад – Малага	**0:1**
Атлетик – Севилья	**1:0**
Вильярреал – Валенсия	**1:3**
Леванте – Альмерия	**2:1**
Эльче – Эспаньол	**2:1**

Матч Райо Вальекано – Эйбар состоялся после подписания номера.

	Команда	И	В	Н	П	М	О
1	Реал	10	8	0	2	37–10	24
2	Валенсия	10	7	2	1	23–9	23
3	Атлетико	10	7	2	1	19–9	23
4	Барселона	10	7	1	2	23–4	22
5	Севилья	10	7	1	2	17–10	22
6	Сельта	10	5	4	1	17–11	19
7	Малага	10	5	3	2	12–8	18
8	Вильярреал	10	4	2	4	14–12	14
9	Хетафе	10	4	1	5	8–14	13
10	Атлетик	10	3	2	5	7–12	11
11	Райо Вальекано	9	3	2	4	11–16	11
12	Эспаньол	10	2	4	4	10–12	10
13	Эйбар	9	2	4	3	9–11	10
14	Альмерия	10	2	3	5	8–12	9
15	Гранада	10	2	3	5	6–17	9
16	Депортиво	10	2	2	6	12–21	8
17	Эльче	10	2	2	6	10–22	8
18	Леванте	10	2	2	6	6–24	8
19	Реал Сосьедад	10	1	3	6	10–15	6
20	Кордоба	10	0	5	5	8–18	5

Бомбардир: 17 – Криштиану Роналдо (Реал)

11-й тур. 7 ноября. Кордоба – Депортиво. **8 ноября.** Альмерия – Барселона. Хетафе – Эльче. Реал – Райо Вальекано. **9 ноября.** Сельта – Гранада. Малага – Эйбар. Севилья – Леванте. Эспаньол – Вильярреал. Валенсия – Атлетик. Реал Сосьедад – Атлетико.

ИТАЛИЯ

9-й тур. 28–30 октября

Сассуоло – Эмполи	**3:1**
Аталанта – Наполи	**1:1**
Кальяри – Милан	**1:1**
Фиорентина – Удинезе	**3:0**
Дженоа – Ювентус	**1:0**
Интер – Сампдория	**1:0**
Палермо – Кьево	**1:0**
Рома – Чезена	**2:0**
Торино – Парма	**1:0**
Верона – Лацио	**1:1**

10-й тур. 1–3 ноября

Наполи – Рома	**2:0**
Эмполи – Ювентус	**0:2**
Парма – Интер	**2:0**
Кьево – Сассуоло	**0:0**
Сампдория – Фиорентина	**3:1**
Торино – Аталанта	**0:0**
Удинезе – Дженоа	**2:4**
Милан – Палермо	**0:2**

Матчи Чезена – Верона и Лацио – Кальяри состоялись после подписания номера.

	Команда	И	В	Н	П	М	О
1	Ювентус	10	8	1	1	18–4	25
2	Рома	10	7	1	2	16–6	22
3	Сампдория	10	5	4	1	12–6	19
4	Наполи	10	5	3	2	19–12	18
5	Дженоа	10	5	3	2	14–10	18
6	Удинезе	10	5	1	4	13–13	16
7	Милан	10	4	4	2	18–14	16
8	Лацио	9	5	1	3	16–9	16
9	Интер	10	4	3	3	15–12	15
10	Фиорентина	10	3	4	3	10–9	13
11	Торино	10	3	3	4	7–9	12
12	Палермо	10	3	3	4	11–17	12
13	Верона	9	3	3	3	10–15	12
14	Сассуоло	10	2	5	3	10–15	11
15	Аталанта	10	2	3	5	4–11	9
16	Кальяри	9	2	3	4	14–12	9
17	Эмполи	10	1	4	5	10–18	7
18	Парма	10	2	0	8	14–21	6
19	Чезена	9	1	3	5	6–15	6
20	Кьево	10	1	2	7	6–15	5

Бомбардир: 8 – Кальехон (Наполи)

11-й тур. 8 ноября. Сассуоло – Аталанта. Сампдория – Милан. **9 ноября.** Кальяри – Дженоа. Кьево – Чезена. Эмполи – Лацио. Ювентус – Парма. Палермо – Удинезе. Фиорентина – Наполи. Интер – Верона. Рома – Торино.

ФРАНЦИЯ

12-й тур. 31 октября – 2 ноября

Монако – Реймс	**1:1**
Лорьян – ПСЖ	**1:2**
Генгам – Бастия	**1:0**
Лилль – Сент-Этьен	**1:1**
Метц – Кан	**3:2**
Монпелье – Эвиан	**2:0**
Ницца – Лион	**1:3**
Нант – Ренн	**1:1**
Бордо – Тулуза	**2:1**
Марсель – Ланс	**2:1**

	Команда	И	В	Н	П	М	О
1	Марсель	12	9	1	2	27–10	28
2	ПСЖ	12	6	6	0	23–8	24
3	Лион	12	7	2	3	24–10	23
4	Бордо	12	6	3	3	18–14	21
5	Сент-Этьен	12	6	3	3	12–11	21
6	Нант	12	5	5	2	11–8	20
7	Монако	12	5	3	4	14–13	18
8	Метц	12	5	3	4	13–12	18
9	Монпелье	12	5	2	5	11–11	17
10	Ницца	12	5	2	5	17–18	17
11	Ренн	12	4	4	4	14–14	16
12	Лилль	12	4	4	4	9–10	16
13	Реймс	12	4	3	5	12–21	15
14	Тулуза	12	4	2	6	14–17	14
15	Генгам	12	4	0	8	9–21	12
16	Кан	12	3	3	6	14–15	12
17	Ланс	12	3	2	7	11–15	11
18	Лорьян	12	3	1	8	10–16	10
19	Эвиан	12	3	1	8	11–22	10
20	Бастия	12	2	4	6	9–17	10

Бомбардиры: 10 – Жиньяк (Марсель), Лаказетт (Лион)

13-й тур. 7 ноября. Ренн – Лорьян. **8 ноября.** Ланс – Бордо. Бастия – Монпелье. Кан – Нант. Эвиан – Ницца. Тулуза – Метц. **9 ноября.** Лион – Генгам. Реймс – Лилль. Сент-Этьен – Монако. ПСЖ – Марсель.

У	Д	А	С	А	Н	О	Т	Х	С	Г	О	Д
Р	У	Х	И	У	Т	Т	П	Е	М	Ё	Р	С
Б	Г	В	Т	Э	Г	Е	М	Л	Р	Е	Т	Е
У	Н	А	Е						Н	Д	С	Т
Я	Д	Е	Ц						А	Н	А	Т
И	Р	С	Л						Ч	Е	Л	Н
М	А	В	И						Е	О	Л	О
И	Т	А	Г						Л	К	О	Ф
О	Р	Б	А	А	П	Н	Т	Н	Е	Н	Е	Ч
Г	А	Н	П	М	Л	А	А	Е	Н	К	О	Р
Л	У	О	Л	М	И	О	Н	Ч	Н	А	П	Ю



ВЫЧЕРКИВАЕМ!
Среди буквенной абракадабры отыщите легкие ответы на наши вполне футбольные вопросы. Не забудьте о том, что в скобках указано количество букв в правильном решении. Первое слово мы вам уже подсказали.
Желаем успехов!

1. Какой клуб тренирует Хосеп Гвардиола **(на фото)** (7)?
2. Национальность Густаво Пойета – главного тренера «Сандерленда» (8).
3. Нападающий ЦСКА (8).
4. Клуб – чемпион Норвегии (12).
5. На каком стадионе проходят домашние матчи «Манчестер Сити» (6)?
6. Аргентинский защитник «Урала» (10).
7. Нападающий «Олимпиакоса» и сборной Греции (8).
8. Голкипер «Уфы» (7).
9. Какой итальянский клуб семь раз побеждал в Кубке европейских чемпионов (5)?
10. Какой испанский город представляет клуб «Осасуна» (8)?
11. Кто из звезд мирового кино и эстрады слывет страстным болельщиком «Интера» (9)?
12. Высший эшелон немецкого футбола (10).
13. Какой из бельгийских клубов в 2008 году отметил столетие со дня основания (9)?
14. За игроками этого клуба английской Премьер-лиги закрепилось прозвище «святые» (11).

ОТВЕТЫ

1. «Барселона». 2. Уругваец. 3. Панченко. 4. «Стрёмсгодсет». 5. «Этихад». 6. Фонтанелло. 7. Митроглу. 8. Юрченко. 9. «Милан». 10. Памплона. 11. Челентано. 12. Бундеслига. 13. «Андерлехт». 14. «Саутгемптон».

Советский СПОРТ | СОВСПОРТ ФУТБОЛ

4–10 ноября 2014 года
№ 44 (543)

САМОЕ ПОПУЛЯРНОЕ ФУТБОЛЬНОЕ ИЗДАНИЕ РОССИИ
1 544 700 читателей
По данным исследовательской компании «TNS Gallup Media»

РЕКЛАМНАЯ СЛУЖБА:
Телефон **(495) 777-2772**
Телефон/факс **(495) 665-7528**
ПРИОБРЕТЕНИЕ АВТОРСКИХ ПРАВ:
Телефон **(495) 970-1951**
ОТДЕЛ РАСПРОСТРАНЕНИЯ:
Телефон **(495) 777-0282, доб. 3403**
e-mail: vilgelm@sovietsport.ru
ОТДЕЛ ПО ПРОДВИЖЕНИЮ:
Телефон **(495) 637-6526**
e-mail: pr@sovietsport.ru

ПОДПИСНЫЕ ИНДЕКСЫ:
Газета «Советский спорт»:
Полугодовая подписка – 50122
Еженедельник «Советский спорт – Футбол»:
Годовая подписка – 29924
Полугодовая подписка – 42590

Подписка по Интернету:
http://www.presscafe.ru
http://www.periodicals.ru
(подписка за рубежом)

РЕДАКЦИЯ ЖУРНАЛА:
ООО «Редакция газеты «Советский спорт»
Старый Петровско-Разумовский проезд, д.1/23, стр. 1, 3-й этаж, Москва, 125993
УЧРЕДИТЕЛЬ И ИЗДАТЕЛЬ ЖУРНАЛА:
ЗАО «Издательский дом «Комсомольская правда»
Старый Петровско-Разумовский проезд, д. 1/23, стр. 1, 6-й этаж, Москва, 125993
Журнал зарегистрирован в Федеральной службе по надзору в сфере связи и массовых коммуникаций ПИ №ФС77-35906 от 31.03.09
Телефон редакции **(495) 637-6490**
www.sovsport.ru
Дата выхода в свет 4.11.2014
Время подписания номера в печать 3.11.2014 по графику: 1.30 фактически: 1.30
Заказ № 142799
Журнал отпечатан в типографии ООО «Первый полиграфический комбинат», Московская обл., Красногорский р-н, п/о «Красногорск-5», Ильинское ш., 4-й км

Генеральный директор **Владислав ГЕМСТ**
Главный редактор **Павел САДКОВ**
РЕДАКЦИЯ
Шеф-редактор еженедельника «Советский спорт – Футбол» **Роман ВАГИН**
Заместитель шеф-редактора **Николай РОГАНОВ**
Ответственный секретарь **Сергей ЛЕДЕНЕВ**
Фоторедактор **Андрей ЖЕЛНОВ**
Арт-директор **Наталья ХОХЛОВА**
Дизайн **Сергей БАННОВ**, **Роман ФОФАНОВ**

На обложке:
Андре Виллаш-Боаш
Фото ФК «Зенит»

«ССФ» РАСПРОСТРАНЯЕТСЯ В ГОРОДАХ:
Владимир, Волгоград, Вологда, Воронеж, Екатеринбург, Иваново, Иркутск, Казань, Калуга, Кемерово, Киров, Кострома, Краснодар, Красноярск, Москва, Мурманск, Н. Новгород, Новосибирск, Омск, Пермь, Республика Коми, Ростов-на-Дону, Рязань, С.-Петербург, Самара, Саратов, Смоленск, Ставрополь, Тверь, Тула, Ульяновск, Уфа, Хабаровск, Челябинск, Ярославль

Ответственность за содержание рекламных материалов несет рекламодатель
© При использовании материалов журнала ссылка на него обязательна

Тираж 290 087 экз.



реклама

NISSAN

Innovation
that excites*

АБСОЛЮТНО НОВЫЙ NISSAN PATHFINDER
СВОБОДА БЫТЬ ВЕЗДЕ

ДОБАВЬТЕ БЕЗДОРОЖЬЮ ИЗЯЩЕСТВА

Сила впечатляет. Но по-настоящему восхищает не сама сила, а легкость и изящество, с которой она помогает преодолевать любые препятствия. В новом Nissan Pathfinder система интеллектуального полного привода All Mode 4×4-i[1] сочетается с мощным бензиновым двигателем V6 или гибридной силовой установкой, что позволяет продвигаться по любым дорогам и даже вне дорог с легкостью и благородной непринужденностью. А трехзонный климат-контроль, панорамная стеклянная крыша и мультимедийная развлекательная система для пассажиров заднего ряда обеспечат непревзойденный комфорт, будь под колесами дорога или просто направление.

Новый Nissan Pathfinder. Путешествуйте легко и комфортно в любом направлении.

[1] Ол мод 4×4-ай. *Инновации, которые восхищают. Не пытайтесь повторить.

На правах рекламы.