СОВСПОРТ ФУТБОЛ

Советский СПОРТ

№ 48 (547)
2–8 декабря 2014 года



«Привык к Иньесте и Неймару»

Амир Натхо, наш человек в «Барселоне»

стр. 9

ГОСПОДЬ ГОВОРИТ, Я ДОЛЖЕН ПОМОГАТЬ

НАПАДАЮЩИЙ «ЗЕНИТА» ХАЛК СТАЛ ДЖЕНТЛЬМЕНОМ ГОДА И ДАЛ НЕОБЫЧНОЕ ИНТЕРВЬЮ «ССФ»

стр. 6

Непростой выбор Кевина Кураньи

Остаться в «Динамо» или вернуться в Германию

стр. 14

Уникальные люди

Рекордсмены Лиги чемпионов

стр. 22

О Роналдо, Анри, Достоевском и мужских слезах

Дмитрий Сенников открыл нам душу

стр. 16

КОМИКС 28

С какой планеты прилетел Месси

4 607027 090128 14148

РАССЛЕДОВАНИЕ: ПОЧЕМУ БЕСЧИНСТВУЮТ БАЛКАНСКИЕ ФАНАТЫ 24

События
Свой взгляд



Романтика и оригинальный жанр

Юрий ЦЫБАНЕВ



30 ноября. Москва. «Локомотив» – «Спартак» – 1:0. Выход на поле во втором тайме лучшего бомбардира Артема Дзюбы (слева) не помог гостям взять очки. Фото Дарьи Исаевой

Если матч «Локомотива» со «Спартаком» и называется дерби, то дерби это недоразвитое. Лишенное характерной футбольной прокладки, вкусной начинки. Так ведь и живут те и другие долгие уже годы, питаясь тщетным ожиданием трофеев и славы. Ну и плодами тренерской лихорадки…

«Спартак» проиграл в воскресенье посредством гола-«нежданчика». Не все коту масленица. А то повадился было – против «Арсенала» и «Мордовии» – сам такими «нежданчиками» пробавляться сверх меры. А Божович напомнил о своем тренерском хобби (заявленном на первых его российских порах с «Амкаром» и «Москвой») – снимать скальпы с соперников, так сказать, более репутационных, чем его клуб. Без году неделя черногорец в «Локо» – а уже повержены «Динамо» и «Спартак».

«Спартак» проиграл посредством гола-«нежданчика»

Миодраг – он к тому же тренер-быстродел. Вспоминается его программное интервью: дескать, пас налево, перевод направо – и все дела; чего мудрить-то. Но и «Локо», со своей стороны, субстанция колоритная. Романтическая, одаривающая каждого своего нового тренера этаким конфетно-букетным периодом. Скажите-ка, с какой из креатур времен Ольги Смородской мы не связывали поначалу самых светлых локомотивских перспектив? Да со всеми связывали – с Красножаном и Коусейру, с Биличем и Кучуком. Но оправдал в какой-то мере ожидания только Кучук. Не потому ли, что и образом своим, и рабочими подходами выпадал из типовых запросов «Локо»-романтика? Поставьте-ка остальных мысленно в ряд: Красножана, Коусейру, Билича, Божовича. Все как на подбор мужчины импозантные, фактурные, с выраженной личностной харизмой (которая, впрочем, совсем не обязательно совпадает с тренерской).

Но в какой-то момент бац – разрыв (бывало, что и с битьем посуды), развод и девичья фамилия. Так что Божович, мужчина опытный-ушлый, определенно знал, куда идет. Даже по его умиротворенному облику чувствуется – человек настроен расслабиться и получить удовольствие.

А работа Якина – это живой анекдот из раннего Жванецкого. Помните: «Забудьте все, чему вас учили в школе!» (а потом – и про институт забудьте). В отличие от «Локо»-романтика, «Спартак», меняя тренеров, развивает оригинальные жанры. Якину, как выяснилось, нужна команда, диаметрально противоположная той, какую видел в своих мечтах Карпин. Скоростно-силовая – и без излишеств. Скамеечный список «Спартака» в воскресенье: Широков, Коста, Хурадо, Яковлев, Дзюба… Можно догадаться, кто-то из этого весьма творческого списка сделает «Спартаку» ручкой, не дожидаясь, пока очередной испытуемый в клубной лаборатории будет аттестован как «тренеришка». Но следующей креатуре Федуна, очень может статься, и не понадобятся те, кто нынче в незаменимых у Якина, – а потребуются те, кого уж нет…

ЧЕМПИОНАТ РОССИИ-2014/15

14-й тур ■

Локомотив – Уфа – 0:0

15-й тур ■

Ростов – Амкар – 1:1 (1:1)
Арсенал – Урал – 1:2 (0:2)
ЦСКА – Уфа – 5:0 (2:0)
Мордовия – Зенит – 1:0 (1:0)
Кубань – Торпедо – 1:1 (1:1)
Локомотив – Спартак – 1:0 (0:0)
Рубин – Динамо – 1:1 (1:0)
Терек – Краснодар – 0:1 (0:1)

ТУРНИРНАЯ ТАБЛИЦА

		И	В	Н	П	Мячи	О
1	Зенит	15	11	2	2	36–10	35
2	Краснодар	15	9	3	3	25–11	30
3	ЦСКА	15	9	1	5	35–15	28
4	Динамо	14	8	2	4	30–19	26
5	Локомотив	15	7	5	3	19–12	26
6	Спартак	15	7	4	4	23–19	25
7	Кубань	15	6	7	2	17–17	25
8	Терек	15	7	3	5	18–13	24
9	Рубин	15	6	6	3	22–17	24
10	Мордовия	15	6	2	7	13–24	20
11	Уфа	15	3	5	7	11–19	14
12	Урал	15	4	1	10	15–23	13
13	Амкар	14	3	3	8	11–22	12
14	Торпедо	15	2	4	9	12–30	10
15	Ростов	15	2	4	9	14–35	10
16	Арсенал	15	2	2	11	9–24	8

Бомбардиры. 1–2. Натхо (ЦСКА), Халк (Зенит) – по 8 голов. 3–6. Дзюба (Спартак), Думбия (ЦСКА), Кокорин (Динамо), Рондон (Зенит) – по 7. 7–11. Жоаозиньо (Краснодар), Караденiз (Рубин), Кураньи (Динамо), Муса (ЦСКА), Портнягин (Рубин) – по 6.

16-й тур: 2 декабря. ЦСКА – Амкар. Арсенал – Уфа. **3 декабря.** Рубин – Зенит. Локомотив – Урал. Кубань – Краснодар. Терек – Торпедо. **4 декабря.** Мордовия – Динамо. Спартак – Ростов. **17-й тур. 6 декабря.** Зенит – Краснодар. Кубань – ЦСКА. **7 декабря.** Терек – Локомотив. Динамо – Амкар. **8 декабря.** Торпедо – Уфа. Мордовия – Рубин. Ростов – Арсенал. Спартак – Урал.



Матерясь, не матерись

Николай РОГАНОВ

«Твиттер» автора **@roganovn**

Журналисты-подлецы подложили свинью исполнительному директору РФПЛ Сергею Чебану. Выложили в Интернет видео с пресс-конференции, в котором Сергей Владимирович спрашивает шепотом у подчиненного: «Где футболка, б…, «Стопмат» на х..? Вот ты тормоз, б…».



И пошло по Интернету такое веселье, какого давно в нашем мрачном российском футболе не было! Некоторые даже подумали, что это пиар-ход такой, чтобы акция «Футбол без мата» активней пошла в массы, ведь видео мгновенно стало хитом. Если вы не знаете, зачем эта акция понадобилась, объясню: во время матча «Торпедо» – «Локомотив» болельщики хозяев так громко и дружно ругались матом, что по телевизору это было отлично слышно. Оказалось, никакой это не ход, а просто казус случился.

Не успело утихнуть веселье, как коллега Артем Локалов взял отличное интервью у Сергея Чебана. Из него я узнал массу интересных вещей.

Может, как раз лучше дома не выражаться, а на футболе – самое оно, а?

Во-первых, Сергей Владимирович уверен, что все «мужчины ругаются матом в быту». Я вам не скажу за всех мужчин, но в редакции «ССФ» есть люди, которые не ругаются матом – что в быту, что на работе, хотя без мата, что уж там скрывать, не делается ни один номер «Совспорта/Футбола».

Во-вторых, оказывается, ругаться матом в быту – это нормально, а вот громко кричать плохие слова на стадионе – это плохо. Почему? Ведь в обоих случаях вас слышат другие? Может, как раз лучше дома не выражаться, а на футболе – самое оно, а?

В-третьих, исполнительный директор уверен, что у Артема Локалова «полно друзей, которые в замочную скважину в туалете готовы заглянуть». Ну, тут вы не правы! Артем – такой порядочный человек (вы с ним, кстати, давно знакомы), что у него не может быть полно таких порочных друзей. И потом, смотря зачем заглядывать! Если в это время в туалете делят разворованные на российском футболе деньги, я первый готов в такую скважину посмотреть!

В-четвертых, из интервью следует, что во всем виноваты журналисты – записали, смонтировали, выложили. И ведь не стыдно же этим подлецам!

Если вы думаете, что я сейчас Сергея Владимировича ущемить хочу, то вы это зря, я в этом деле – за него, потому что, грешен, матерюсь порой, особенно на футболе! Искренне полагаю: когда смотришь футбол или играешь в него, можно порой ругнуться.

Я не против Чебана, а против лицемерия. Зачем, матерясь, просить людей не материться?



25 ноября, Москва, офис РФПЛ. Сергей Чебан (справа) представляет акцию «Футбол без мата». Фото РФПЛ



Белый и пушистый?

Роман ВАГИН

Отсутствие 41-летнего Кристиана Пануччи в тренерском штабе сборной России после ряда громких заявлений («Капелло повел себя позорно») легче всего воспринять как историю предательства со стороны Дона Фабио. Не заступился, не отстоял… Но так ли бел и пушист сам Пануччи, явно не за красивые глаза прозванный на родине Grinta («угрюмый», «мрачный» – итал.)?

Двадцатилетняя карьера экс-защитника «скуадры адзурры» – это редкий сезон без конфликтов. Ругаться всегда и везде, иногда забывая из-за чего собственно сыр-бор (правило Портоса: «Я дерусь, потому что я дерусь»), – фирменный знак Пануччи.

Ругаться всегда и везде, иногда забывая из-за чего сыр-бор, – фирменный знак Пануччи

С Марчелло Липпи он схлестнулся еще в «Интере», что потом аукнулось невызовом на победный ЧМ-2006.

Из «Ромы», за которую отыграл 8 лет, хотел уйти, отказываясь оставаться в запасе и обвиняя Лучано Спаллетти в неуважении. Потом извинялся перед болельщиками и партнерами: «Я погорячился».

Спортивным директором «Палермо» Пануччи отработал… 34 дня. Президент «орлов» Маурицио Дзампарини объяснил причину расставания: «Меня смутило, что за пятнадцать дней мы с ним успели поругаться три раза. Я ждал, что он позвонит и извинится, а вместо этого Пануччи прислал письмо с заявлением об отставке. Я не могу содержать сотрудника, который больше проблем создает, чем решает!».

И в сборной России, если верить почтенному Никите Павловичу Симоняну, у «Пануччи-Шманучи» не все было гладко: «У ребят, у нашего штаба остались к нему претензии как к соратнику. Пануччи позволял себе резкие высказывания о России. Капелло за это сделал ему втык».



Фото AFP



Фото Александра Бундина

Фабио Капелло и Кристиан Пануччи знакомы больше 20 лет (на фото слева – в «Роме»), но впервые поругались в сборной России.

Капелло – чуть ли не единственный тренер, с которым у Пануччи до сих пор не было конфликтов (притом что вместе они поработали в трех клубах – «Милане», «Роме» и «Реале»). Мы на эксклюзивных правах наблюдаем первый. И в свете вышеприведенных примеров, согласитесь, он предстает уже не столько сказом о том, как Дон Фабио попрал все нормы приличия, отказавшись от своих верных помощников, сколько поводом для Пануччи сообразить очередную склоку. Теперь – и с Капелло.

Конечно, когда тебе пять месяцев не платят зарплату – ты имеешь право требовать (вариант последнего китайского предупреждения – не приехать на сбор) и даже конфликтовать. Но обвинять в позорном предательстве старшего товарища, который взял тебя, тренера с нулевым опытом, в штаб национальной команды на очень хорошую зарплату, учил уму-разуму, дал возможность поработать на чемпионате мира – против всех корпоративных правил, да и просто не по-мужски. Может, опять погорячился, Grinta?



ГЛАВНОЕ. Мадридский «Реал» установил клубный рекорд – 16 побед подряд во всех турнирах. А также – достижение Игоря Акинфеева и лучший сезон в карьере Федора Смолова, туринское дерби и перевод в запас Стивена Джеррарда. Все, что вы должны знать о минувшем футбольном уик-энде.

РЕАЛьные пацаны, 16-я серия

Серия

«Реал»

В середине сентября, когда «Реал» впервые в истории проиграл «Атлетико» два домашних дерби подряд и занимал в чемпионате лишь 15-е место, «ССФ» напомнил: «короли» ни разу не становились чемпионами после двух поражений в трех первых турах первенства.

Сейчас все идет к тому, что «бланкос» наплюют на историю и перепишут книгу клубных достижений.

Обыграв в субботу в гостях «Малагу» (2:1), «Реал» установил рекорд, впервые за 112 лет своего существования выиграв 16 матчей подряд во всех турнирах (серия началась как раз после поражения от «Атлетико»). Карло Анчелотти стал первым тренером, кому это удалось, – ранее под руководством Мигеля Муньоса и Жозе Моуриньо «короли» одерживали 15 побед подряд.

Убежден – именно в Анчелотти залог мадридских успехов. Уняв воинственные настроения, витающие над «Сантьяго Бернабеу» при Моуриньо, 55-летний итальянец принес «Реалу» долгожданную десиму (десятую победу в Лиге чемпионов), а сейчас не замечает конкурентов ни в Европе («Реал» остается единственным клубом, выигравшим все матчи группового этапа ЛЧ, и готов стать первым, кому главная европейская вершина покорится два года подряд), ни в борьбе за испанский трон. Проблемы на старте давно решены – Хамес и Кроос вписаны в состав, схемы меняются с учетом кадровых диспозиций (Модрич травмирован, Бэйл не без труда набирает обороты), Бензема и Роналдо показывают лучший футбол в карьере. Мадрид не нарадуется на Папу Карло, а он кокетливо отбивается от комплиментов: «Рекорд – моя заслуга? Просто мне повезло тренировать фантастическую команду и фантастических игроков в фантастическом клубе».

Испанская пресса пишет, что «Реал» намерен продлить контракт с фантастическим тренером до 2018 года и переговоры идут полным ходом. Это будет лучший трансфер Флорентино Переса.

Андрей Петров



Есть 16 побед! Слева направо – Гарет Бэйл, Карло Анчелотти и Серхио Рамос.

РЕКОРДНАЯ ПОБЕДНАЯ СЕРИЯ «РЕАЛА»

№	Турнир	Матч
1	ЛЧ	«Базель» (д) – 5:1
2	ЧИ	«Депортиво» (г) – 8:2
3	ЧИ	«Эльче» (д) – 5:1
4	ЧИ	«Вильярреал» (г) – 2:0
5	ЛЧ	«Лудогорец» (г) – 2:1
6	ЧИ	«Атлетик» (д) – 5:0
7	ЧИ	«Леванте» (г) – 5:0
8	ЛЧ	«Ливерпуль» (г) – 3:0
9	ЧИ	«Барселона» (д) – 3:1
10	КИ	«Корнелья» (г) – 4:1
11	ЧИ	«Гранада» (г) – 4:0
12	ЛЧ	«Ливерпуль» (д) – 1:0
13	ЧИ	«Райо Вальекано» (д) – 5:1
14	ЧИ	«Эйбар» (г) – 4:0
15	ЛЧ	«Базель» (г) – 1:0
16	ЧИ	«Малага» (г) – 2:1

Итого: 16 матчей – 16 побед (6 – дома, 10 – в гостях; 10 – в чемпионате Испании, 5 – в Лиге чемпионов, 1 – в Кубке Испании), мячи: 59–9.

Примечания: ЛЧ – Лига чемпионов, ЧИ – чемпионат Испании, КИ – Кубок Испании.

Поражение



29 ноября. Саранск. Андрей Аршавин сыграл полчаса, но спасти «Зенит» от поражения не смог. Фото ФК «Зенит»

Мордовия 1:0 Зенит

Дважды за неделю «Зенит» дал повод не только пересмотреть его турнирные перспективы, но и переосмыслить работу Андре Виллаша-Боаша. И если в матче с «Бенфикой» питерцы все-таки вымучили победу, то от игры в Саранске веяло обреченностью. Катастрофа не в том, что «Зенит» проиграл – рано или поздно оступаются все, а в том, что на фоне команды, чей состав в два раза дешевле одного Витселя, предстал совершенно беспомощным.

Не надо быть доктором Хаусом, чтобы поставить «Зениту» верный диагноз – нет командной игры. Футболисты не двигаются, не комбинируют, не думают. Когда один принимает мяч, другие находятся в статичном положении. А переступив центральную линию, зенитовцы не находят лучшего продолжения, чем наградить пасом Халка. Бросит ли бразилец себе мяч на ход, обыграет ли оппонента, найдет ли коридор для передачи или момент для удара – вот вся суть атакующей игры «Зенита» в ноябре.

Почему у «Зенита» пропала командная игра, почему техничные футболисты разучились играть в пас, почему в их действиях пропал драйв и проявилась апатия ко всему происходящему – вопросы исключительно к тренерскому штабу.

Михаил Борзыкин

ЦИФРА

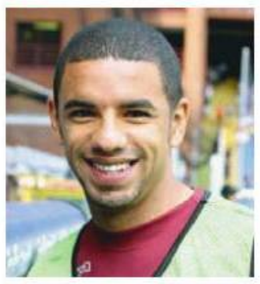

10 матчей

не пропускал «Ювентус» в туринском дерби. Прервал серию бразильский защитник «Торино» **Бруно ПЕРЕС (на фото)**, сравняв счет на «Ювентус Стэдиум». Но очков гостям этот гол не принес – на 93-й минуте Андреа Пирло был точен – 2:1. «Старая синьора» не проигрывает «Торино» на протяжении уже 16 матчей (последнее поражение датировано 1995 годом)!



29 ноября. «Малага» – «Реал» – 1:2. Звезды «бланкос» (слева направо – Гарет Бэйл, Карим Бензема, Хамес Родригес, Иско) отмечают исторический успех. Фото AFP

СЛОВА



Мурат ЯКИН

главный тренер «Спартака» – обращаясь к журналисту «НТВ+» Тимуру Журавелю:

– Ваше мнение никого не интересует.

Запас



Стивен Джеррард в запасе «Ливерпуля» – непривычная картина. Фото Reuters

Стивен ДЖЕРРАРД

«Ливерпуль»

В день 16-летия дебюта за «Ливерпуль» и впервые в этом сезоне чемпионата Англии капитан «красных» остался в запасе. Главный тренер мерсисайдцев Брендан Роджерс решил, что в проблемах команды виноват 34-летний ветеран? Или всему виной переговоры полузащитника с клубом по поводу нового контракта?

Джеррард вошел в игру на 75-й минуте и помог хозяевам выиграть – 1:0 («красные» прервали серию из трех поражений в АПЛ). После матча Роджерс обрисовал будущее капитана: «Стивен находится на том этапе карьеры, когда он уже не будет играть в каждом матче. При таком уровне конкуренции мы не можем полностью на него положиться».

Время Стиви Джи на «Энфилде» вышло? А может, время Роджерса?

Герой



Яя ТУРЕ

«Манчестер Сити»

Ивуариец набирает обороты – в 4 последних матчах Туре забил 3 мяча и отдал голевую передачу. В воскресенье точный удар полузащитника положил начало гостевому разгрому главной сенсации английского сезона – «Саутгемптона» (3:0). Обыграв прямого конкурента, «горожане» поднялись на второе место. Лидер «Челси», впервые в чемпионате не забивший, на расстоянии шести очков.

Рекорд

Игорь АКИНФЕЕВ

ЦСКА

Матч с «Уфой» (5:0) стал для вратаря армейцев 130-м «сухарем» в чемпионатах России. Побит всероссийский рекорд экс-вратаря «Локомотива», а ныне тренера ЦСКА Сергея Овчинникова. Непокоренным остается только достижение спартаковца Рината Дасаева – 229 сухих матчей во всех турнирах (у Акинфеева – 212).

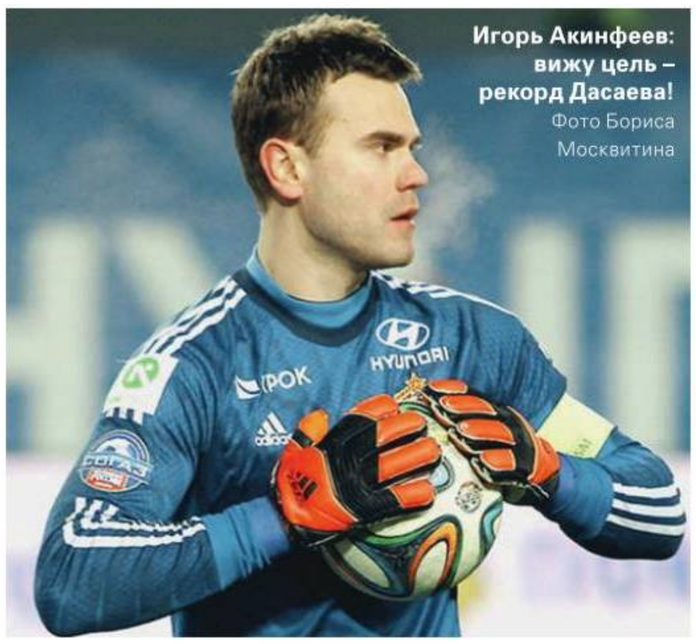

Игорь Акинфеев: вижу цель – рекорд Дасаева! Фото Бориса Москвитина

Подъем

«Манчестер Юнайтед»

«Красные дьяволы» одержали третью подряд победу в премьер-лиге. Луи Ван Гал назовет домашний разгром «Халла» (3:0) лучшей игрой «МЮ» в сезоне и сделает громкое признание в своем стиле: «Я могу сделать каждого игрока, включая Руни, лучше. Может, это звучит высокомерно, но это так».

Дно

«Боруссия» Дортмунд

Проиграв «Айнтрахту» – 0:2 (шестое поражение команды Юргена Клоппа в восьми последних матчах чемпионата Германии), «Боруссия» с 11 набранными очками после 13 туров опустилась на последнее место в таблице бундеслиги. Остается заметить, что путевку в плей-офф Лиги чемпионов дортмундцы оформили досрочно...

Бомбардир



Федор СМОЛОВ

«Урал»

Забив с пенальти победный мяч тульскому «Арсеналу» (2:1), герой интернет-мемов установил собственный рекорд результативности – еще никогда в профессиональном футболе 24-летний экс-нападающий сборной России не забивал три мяча за сезон! То ли еще будет?..

МУЖЧИНА ХОЧЕТ – МУЖЧИНА МОЖЕТ

По данным психологов, мужчина думает о сексе каждые 10-15 минут. Однако с возрастом стрессы, хроническая усталость, неправильный образ жизни плохо влияют на потенцию, делая сексуальную жизнь малопривлекательной. Да и не только её, а и жизнь в целом! Теряется интерес к развитию, личностному и карьерному росту, активному времяпрепровождению. В чем причина? В снижении в организме уровня мужского гормона – тестостерона. Именно он делает мужчину Мужчиной. Если тестостерон в норме, мужчина – Охотник, Победитель, Альфа-самец, если снижен – вялое и апатичное создание. К счастью, в наши дни не только Могущественный Тестостерон может управлять нами, но и мы им. А значит, настоящим Мужиком можно оставаться в любом возрасте!

Натуральный комплекс ТЕСТОГЕНОН разработан для стимуляции выработки тестостерона у мужчин. Он хорош тем, что не подсаживает мужской организм на постоянную подпитку искусственными мужскими гормонами, а способствует производству «родного» тестостерона в организме. Каждый из компонентов комплекса выполняет важную функцию. Кора йохимбе одновременно благотворно воздействует на половой орган и на подкорку мозга, помогая укрепить уверенность в своих силах. Кора пиджеума работает на здоровье простаты, а аминокислота L-аргинин – на улучшение качества спермы. Другие ценные компоненты, среди которых женьшень и ценные витамины группы В, призваны всесторонне поддерживать мужской организм. Повышение уровня тестостерона дает организму необходимую энергию, которой хватит и для карьерного роста, и для качественного секса. И на «мальчишники» с друзьями останется!

НАТУРАЛЬНЫЙ КОМПЛЕКС ТЕСТОГЕНОН ПОМОГАЕТ ОБРЕСТИ МУЖСКУЮ ЭНЕРГИЮ И АКТИВНОСТЬ, СПОСОБСТВУЯ ВЫРАБОТКЕ В ОРГАНИЗМЕ РОДНОГО ТЕСТОСТЕРОНА

ТЕСТОГЕНОН - Если хочешь хотеть!



Спрашивайте в аптеках!

РЕКЛАМА. БАД.
Перед применением проконсультируйтесь со специалистом.

Телефон бесплатной горячей линии: 8-800-333-10-33 (часы работы: пн.-пт. 08.00-20.00; сб., вс. - выходной) | www.riapanda.ru

ТЕСТОГЕНОН

«Господь говорит, я должен помогать»

ХАЛК. «Советский спорт» и «Комсомольская правда» в двадцать первый раз определили футбольного Джентльмена года. Впервые в истории премии ее лауреатом стал представитель дальнего зарубежья – лидер «Зенита» бразилец Халк.

текст **Игорь Борунов**



Как бы ни критиковали Халка, в чемпионате России он один из лучших. Фото Ильи Смирнова



Портной снимает мерку с Халка, чтобы смокинг и брюки сидели на футбольном Джентльмене идеально. Фото Ильи Смирнова

Живанилду Виейра де Соуза (ХАЛК)
Родился 25 июля 1986 года в Кампина-Гранди (Бразилия). Нападающий. 180 см, 80 кг.
Карьера: выступал за бразильскую «Виторию» (2004–2005), японские «Кавасаки Фронтале» (2005–2006), «Консадоле Саппоро» (2006–2007), «Токио Верди» (2007–2008), португальский «Порту» (2008–2012). В «Зените» – с сентября 2012 года. В чемпионатах России сыграл 56 матчей, 32 мяча.
Достижения: трехкратный чемпион (2009, 2011, 2012), обладатель Кубка (2009, 2010, 2011) и Суперкубка Португалии (2009, 2010, 2011). Победитель Лиги Европы-2011. Обладатель Кубка конфедераций-2013.
Сборная: за сборную Бразилии с 2009 года сыграл 40 матчей (9 мячей). Участник чемпионата мира-2014.

«ВСЕГДА ПЫТАЮСЬ РАСШЕВЕЛИТЬ ТОРСИДУ»

– Вас выбрали футбольным Джентльменом года в России. Вы согласны с тем, что достойны такого звания?

– Признаюсь, мне приятно выигрывать такие необычные премии. Обычно оценивают чисто футбольные аспекты – вручают премии лучшему игроку, лучшему бомбардиру... Здесь речь немного о другом – о поведении, о том, насколько я корректен. Вдвойне приятно, ведь это что-то, помимо самой игры. Здорово, если люди видят это во мне, мне это очень льстит. Тогда я постараюсь соответствовать, двигаться по намеченному пути, оправдать в будущем такой выбор в мою пользу. Но самое главное – буду делать все, чтобы приносить радость нашим болельщикам.

– Раньше вам приходилось надевать смокинг? Некоторые лауреаты признавались, что для них это впервые.

– Нет, я уже получал несколько премий, когда на церемонии вручения нужно было надевать костюм.

– У вас были награды, похожие на эту? Знаете ли вы какие-то похожие премии в Бразилии или в мировом футболе?

– В Бразилии – нет, а в Португалии я выиграл премию «Личность года». Там я соревновался с людьми других профессий – актерами, актрисами и так далее. Возможно, в Бразилии тоже есть что-то похожее.

– Вы сами придумали во время матчей заводить трибуны, призывать болельщиков активней поддерживать «Зенит» на «Петровском»? Или взяли за образец поведение кого-то, кому стремитесь подражать?

– Любому футболисту, который выходит на поле, очень важна поддержка трибун. Это не пустые слова – это действительно помогает! Я всегда пытаюсь расшевелить торсиду, чтобы болельщики проявили инициативу, как можно громче кричали. Я очень энергичный человек по жизни. Может быть, это и заводит болельщиков. Всегда стараюсь играть так, чтобы это нравилось нашим болельщикам, делаю все, чтобы приносить им радость новых побед.

– Важная часть жизни современного успешного спортсмена – благотворительность. Мы знаем, что у себя на родине – в Параибе, в Кампина-Гранди – вы очень известная персона и часто участвуете в социальных и благотворительных проектах. Можете рассказать о них?

– Я не очень люблю об этом говорить. Мне кажется, не нужно это выносить на суд широкой общественности. Действительно, бывает так, что Господь мне говорит, что я должен помочь, и я помогаю – детям и другим людям, которые нуждаются в помощи. К сожалению, в Бразилии таких очень много... Но это – личное дело, я стараюсь об этом не рассказывать.

– Так же поступают многие ваши партнеры по команде. Например, мы случайно узнали, что другой Джентльмен года из «Зенита» Александр Кержаков помогает больным детям. Между собой футболисты это обсуждают?

– Лично я никому это не рассказываю. Это имеет смысл обсудить, если мы делаем какой-то совместный проект от команды или группы игроков. Например,

мы так делали в Бразилии, участвуя в общих акциях. Но это не то, о чем говорят в раздевалке.

«МОЙ ИДОЛ – РОНАЛДО»

– Кто для вас главный Джентльмен в мировом футболе?

– Футболистов, которыми я восхищаюсь, много. Если оценивать игру, я всегда в первую очередь называю Роналдо – нашего бомбардира и чемпиона мира. В Бразилии так и говорят о нем: O Fenômeno – феномен. Если говорить о личности, поведении в повседневной жизни, то добавлю Фигу, Зидана, Рауля – это те игроки, которых я застал. Уверен, что среди футболистов предыдущих поколений тоже много достойных людей.

– Если бы вы могли позвонить в прошлое какому-нибудь легендарному футболисту, кого бы вы выбрали и о чем его спросили?

– Набрал бы номер Роналдо... Он ведь уже легенда, правда? Хочу поговорить с Феноменом, когда он был помладше. Просто он мой идол. Один вопрос выбрать сложно – у меня было бы их много! Мне интересно было бы с ним поговорить по душам о тех моментах карьеры, которые он пережил. У него был сложный период, когда он два года не играл, но смог вернуться на высокий уровень, снова стать чемпионом. Это здорово. Я бы хотел узнать, как ему это удалось.

– На что вы потратили свою первую зарплату?

– Когда я подписал первый профессиональный контракт, купил дом своим родителям.

– Были ли у вас случаи, о которых вам неприятно вспоминать: чтобы вы в игре кому-то наносили серьезную травму, например?

– Вроде бы мне не о чем сожалеть... Не могу вспомнить, чтобы я кому-то специально или случайно нанес травму. Всегда стараюсь вести себя на поле корректно.

– С кем в «Зените» у вас в первую очередь ассоциируется понятие «джентльмен»?

– По-человечески мне очень импонирует наш Мистер – Андре Виллаш-Боаш. Он вызывает большое уважение, у него есть харизма. А из игроков первый, кто приходит в голову, – Вячеслав Малафеев.

– С Виллашем-Боашем у вас полное взаимопонимание. Помните, как поругались с Лучано Спаллетти в Милане после замены? Согласны, что повели себя неправильно?

– Да, конечно, и я должен это признать. На эмоциях я повел себя некорректно. Мы всегда должны уважать решения главного тренера. Я отношусь к Спаллетти очень хорошо. Мы даже продолжаем общаться, видимся иногда. К сожалению, вместе мы не выиграли никаких титулов. Наверное, не повезло. Но я многому у него научился.

СЛОВА

Здорово, если люди видят во мне что-то, помимо самой игры. Я постараюсь соответствовать.

«НРАВИТСЯ СТИЛЬ ДЖОРДЖА КЛУНИ»

– Желаем вам в будущем избегать неприятностей с судьями и общаться с ними спокойнее. Это одна из черт настоящего джентльмена на поле. Российские судьи ведут себя на поле поджентльменски? Если их сравнивать с арбитрами в Лиге чемпионов, на чемпионате мира...

– Конечно, можно назвать многих российских судей джентльменами. Они авторитеты на поле. Они почти всегда ведут себя правильно, корректно по отношению к нам. Мне кажется, что они очень стараются. Я замечал, что, даже когда есть проблема языкового барьера, многие арбитры пытаются понять, что мы говорим, наладить с нами контакт, чтобы и им, и нам было проще делать свою работу.

– Вы неоднократно ходили на хоккейные матчи. Какая игра более джентльменская – футбол или хоккей?

– Мне кажется, футбол. Потому что в хоккее все происходит очень быстро, на площадке слишком высокие скорости, чтобы все рассмотреть, а в футболе можно элегантно сыграть, показать свою стать, можно наблюдать... Мой выбор – футбол.

– Где водители чаще ведут себя на дорогах поджентльменски – в России или в Бразилии?

– Ох, тяжело сказать, – оживляется Халк. – Дело в том, что и в Бразилии, и в России очень много аварий – постоянно их вижу. Не знаю, в чем дело. Может, потому что наши страны очень большие? Конечно, и в Бразилии, и в России водителям следует быть аккуратнее и вежливее друг к другу на дорогах – всех к этому призываю!

– В России первая ассоциация с Бразилией – футбол. Вторая – сериалы. «Рабыню Изауру» в детстве не смотрели? Или она шла слишком давно?

– Название слышал, но вы правы – это старый сериал. Не помню, видел я его или нет. У меня масса любимых сериалов, и я всегда их смотрел – в Японии, в Португалии и по-прежнему смотрю в России. Стараюсь не пропускать «сериал восьми часов», это тот, что идет в прайм-тайм – в восемь вечера по бразильскому времени. Это уже традиция.

– Есть ли у вас любимый киногерой, который нравится вам своим благородством?

– Самого любимого героя, наверное, нет... У меня очень много любимых фильмов, которые я пересматриваю, и любимых героев много. Если говорить об актерах, мне очень нравится Джордж Клуни. Нравится, как он выглядит, как играет, нравится его стиль. А самый-самый любимый фильм – «В погоне за счастьем» с Уиллом Смитом.

– На поле вам прежде всего приходится иметь дело с защитниками соперника. Запомнили кого-то, кто понравился вам своим джентльменским отношением к нападающим?

– У меня не было проблем с другими игроками в России. Все ведут себя правильно, стараются играть чисто. Могут ударить – и очень сильно, но стараются играть в мяч, вести чистую игру.

– Был ли случай в вашей карьере, когда журналист задал вам особенно неприятный для вас вопрос, не джентльменский, который бы вывел вас из себя?

– Был один случай перед чемпионатом мира в Бразилии. Мне задали вопрос о северо-востоке Бразилии, откуда я родом. Вопрос содержал обидную шутку о моих земляках и, конечно, не мог мне понравиться. Но все разрешилось благополучно, журналист понял свою ошибку, даже попросил прощения – и мы разошлись мирно.



ФУТБОЛЬНЫЕ ДЖЕНТЛЬМЕНЫ

1994	Федор Черенков («Спартак»), Омари Тетрадзе («Динамо»)
1995	Сергей Андреев («Ростсельмаш»)
1996	Андрей Тихонов («Спартак»)
1997	Дмитрий Аленичев («Спартак»)
1998	Олег Веретенников («Ротор»)
1999	Алексей Смертин («Локомотив»)
2000	Егор Титов («Спартак»)
2001	Руслан Нигматуллин («Локомотив»)
2002	Сергей Семак (ЦСКА)
2003	Дмитрий Булыкин («Динамо»)
2004	Александр Кержаков («Зенит»)
2005	Дмитрий Кириченко («Москва»)
2006	Андрей Тихонов («Химки»)
2007	Константин Зырянов («Зенит»)
2008	Игорь Семшов («Динамо»)
2009	Владимир Габулов («Динамо»)
2010	Дмитрий Хохлов («Динамо»)
2011	Андрей Воронин («Динамо»)
2012	Андрей Дикань («Спартак»)
2013	Денис Глушаков («Спартак»)
2014	Халк («Зенит»)

Над образом Халка – футбольного Джентльмена года трудилась команда стилистов бутика Pioneer London в ГУМе. Бутик Pioneer London в ГУМе предан этой традиции уже более 15 лет.





Все свободное время бразилец проводит с семьей. Фото ФК «Зенит»

ТОЛЬКО У НАС. Нужен ли сборной России бразильский нападающий «Краснодара» Ари, покорит ли молодой россиянин Амир Натхо «Барселону» и понравится ли болельщикам имя талисмана Евро-2016 – Супер-Виктор.

«Тчуйсе сказал, что ему угрожали»

«Мы сделали ему паспорт, а он понес бред»



Недалек тот день, когда в сборной России появится первый темнокожий футболист. Это стало ясно после того, как идею натурализации бразильца Ари поддержал министр спорта Виталий Мутко: «Я считаю, что Ари – неплохой игрок. Но в принципе РФС вместе с главным тренером должны это обсудить и обратиться к нам. Мы готовы поддержать такое решение». «ССФ» вместе с бывшим администратором «Спартака» Александром ХАДЖИ (на фото) вспоминает, как в 2000 году камерунец Жерри-Кристиан Тчуйсе получил гражданство, но так и не сыграл за нашу сборную.

– Александр Леонидович, как «Спартак» оформлял Тчуйсе российский паспорт?

– Он сказал, что хочет играть за сборную России, а у нас как раз не было правого защитника. Журналисты подхватили его слова, ну мы и сделали ему паспорт, тогда это было легче. Занимался вопросом начальник команды Валерий Жиляев. Клуб написал письмо, влиятельные люди в верхах, болельщики «Спартака», помогли организовать процедуру.

А когда Тчуйсе дали паспорт, он понес какой-то бред: «Мне стали звонить и угрожать – убирайся, мол, негр, отсюда, за Россию ты никогда выступать не будешь». Заявил: «Отказываюсь играть за сборную». Главное – не дал нам никаких зацепок, ни телефон, с которого угрожали, ничего. Мы же хотели в милицию заявить, пробить там номер телефона, проверку провести. Нет, паспорт получил и через год ушел. Он ведь не суперзащитник, а смотрелся неплохо, потому что играл в «Спартаке», лучшей на тот момент команде. Там даже я бы сыграл!

Тчуйсе – это африканский еврей, хитрющий! Ему лишь бы деньги: «Ой, мне срочно нужны деньги, бабушка умирает». Пока за «Спартак» играл, их там у него штук пять умерло. А деньги получал и пропадал! Дозвониться невозможно, в трубке отвечали: «Он только что куда-то вышел, что ему передать?» – «Передайте, чтобы в «Спартак» приехал». – «Когда?» – «Да уж месяц как должен быть в команде!»

– Как вам идея заиграть за сборную России Ари?

– Категорически против! Разве Ари сильней Кокорина или Дзюбы? Да, он порой неплохо смотрится, но на фоне игроков «Краснодара». Слышал, Гилерме из «Локомотива» тоже хочет в сборную. Он что, лучший вратарь чемпионата России? Да у нас таких вратарей десяток!

Мы что, нарочно издеваемся над своими ребятами? Давайте возьмем Ари и посадим Дзюбу на лавку! Артем – сумасшедший талантище, а его то в сборную не берут, то в аренду в «Томск» отправляли, то в «Ростов», сейчас вообще в «Спартаке» в запасе сидит. Не нужен нам нападающий Ари! У нас в сборной сейчас плохо с защитниками. А где их взять, если в клубах в обороне одни иностранцы играют?

– Как думаете, появится ли в нашей сборной к 2018 году иностранец?

– Да кто угодно может появиться, но стыдно же должно быть! Такая страна, такие же раньше у нас были топ-футболисты! Куда теперь все подевалось? Можно натурализовать одного-двух футболистов, но это должны быть по-настоящему классные игроки, а таких в чемпионате России сейчас нет.

Вот взяли в шорт-треке Виктора Ана – правильно, он олимпийский чемпион! Мало того что медали нам принес, так еще и школу нашу поднимет, поделится секретами.



В 2000 году камерунец Жерри-Кристиан Тчуйсе даже тренировался со сборной России. Фото ТАСС

кстати

Долгое время Тчуйсе категорически не хотел говорить о том, почему отказался выступать за сборную России. Официальной версией было то, что его заиграли за Камерун (3 матча, 0 голов). Потом ходили слухи о каких-то больших футбольных и нефутбольных чиновниках, которые противились появлению африканца в главной национальной команде нашей страны. Скорее всего, ему звонили обычные скинхеды. Так или иначе, они его здорово напугали.

КОМУ ЕЩЕ ХОТЕЛИ ДАТЬ РОССИЙСКИЙ ПАСПОРТ



ВЕЛЛИТОН
«Спартак», нападающий

ВЕЛЛИТОН: «Главный тренер Валерий Карпин и исполнительный директор Юрий Денисевич побеседовали со мной в 2009 году относительно принятия российского гражданства. Они сказали, чтобы я подумал над этим, и пообещали в случае положительного ответа помочь в оформлении документов. Помимо возможности играть за сборную России, я освобожу место в «Спартаке» для еще одного легионера».

ВАНДЕРСОН
«Краснодар», нападающий
ЖОАОЗИНЬО
«Краснодар», полузащитник





Олег КОНОНОВ, главный тренер «Краснодара»: «Вандерсон и Жоаозиньо решили поменять гражданство, но не из-за сборной. Просто им нравится Россия, комфортно здесь жить, трудиться, и они связывают свою дальнейшую судьбу, например, с Краснодаром. А делать паспорт только потому, что он забил столько-то голов, – это неправильно».



ГИЛЕРМЕ
«Локомотив», вратарь

Ольга СМОРОДСКАЯ, президент «Локомотива»: «Мы подали все документы на оформление российского паспорта, но, к сожалению, положительного решения пока нет. На данный момент сложно сказать, когда именно все будет оформлено окончательно».

Все эти игроки пока не имеют российского паспорта.

«Привык к Месси, Иньесте и Неймару»

Единственный россиянин в «Барселоне» 18-летний Амир Натхо творит чудеса. В пяти ноябрьских матчах юный полузащитник забил четыре гола.

текст **Никита Кириленко**

Двоюродный брат полузащитника ЦСКА Бибарса Натхо летом перешел из «Дружбы» Майкоп в одну из лучших команд мира. Амир – атакующий полузащитник, хорошо видит поле и обладает неплохим дриблингом. Любимая позиция – под нападающим, но если нужно, может сместиться на фланг. Выступает за юношескую команду «Хувениль А».

В конце июля Натхо улетел в Барселону. К сожалению, практически сразу получил серьезную травму и более чем два месяца не играл. Вернулся в состав 28 октября, а ноябрь стал для него одним из лучших месяцев в карьере: 5 игр, 4 гола и дебют в юношеской Лиге чемпионов.

– Травма стала для меня ударом, было очень обидно, – рассказывает Натхо в интервью корреспонденту «ССФ». – Очень хотел играть, поэтому серьезно отнесся к восстановлению. Принимал все лекарства, занимался с тренером, старался много бегать. Но сейчас все нормально, после травмы провел 6 игр, забил 4 гола. Жизнь налаживается. Сейчас у нас плотный график, помимо чемпионата Испании, играем и в юношеской Лиге чемпионов.

– Сильно ли отличаются тренировки в «Барселоне» от ваших прежних команд?



Амир Натхо (слева) стремительно осваивается в «Барселоне». Фото ФК «Барселона»

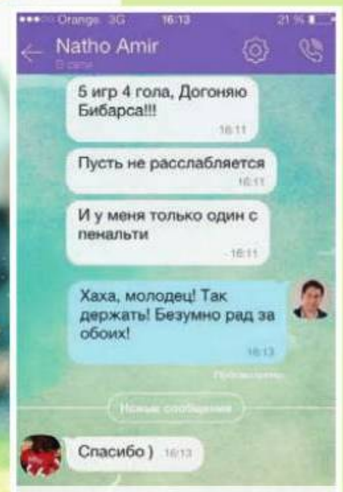

Переписка Амира с его агентом Леонидом Истрати.

– У Курбана Бердыева в «Рубине» были похожие занятия, многие упражнения повторяются.

– Расскажите о главном тренере вашей команды Хорди Виньялсе.

– Он очень требовательный специалист, в какой-то степени даже строгий. Но никакого напряжения вообще нет, он может пошутить, а мы посмеяться.

– Летом вам удалось провести несколько тренировок со звездным составом «Барселоны». А сейчас?

– Пока что нет, но основная команда тренируется на соседнем поле. Так что Месси, Неймара и Иньесту вижу каждый день, уже привык к ним.

– Как вас приняла команда?

– Все хорошо. Но первое время было тяжело, из-за того что не знал языка. Каждый день полтора часа учу испанский и каталонский языки. «Барселона» наняла мне русского преподавателя, клубу важно, чтобы я понимал указания тренера и мог разговаривать. Сейчас понимаю почти все и хорошо разговариваю.

– Как вас называют в команде?

– Натчо.

– В прошлом сезоне «Барселона» выиграла юношескую Лигу чемпионов. Сейчас перед вами поставлена такая же задача?

– Естественно, важно защитить титул.

– Расскажите об атмосфере на стадионах во время юношеской Лиги чемпионов.

– Все зависит от города и стадиона, на котором проходит матч. Когда играем дома на «Мини Эстади», приходит много болельщиков, нас серьезно поддерживают. Кстати, на играх всегда присутствуют практически все спортивные директора «Барсы». Часто можно встретить Андони Субисаррету, Карлеса Пуйоля.

– Недавно ваш двоюродный брат Бибарс Натхо перешел в ЦСКА.

– Это была отличная новость, искренне за него порадовался. Стараюсь смотреть все матчи ЦСКА, нравится, как Бибарс действует на поле. Нет ничего удивительного, что он сразу стал одним из лидеров ЦСКА.

КАК ЗАБИВАЛ НАТХО

1. «Уэска» – «Хувениль А» – 0:1, 9 ноября

Свой первый мяч Натхо забил в молодежном чемпионате Испании. Вратарь «Уэски» ошибся на выходе, и россиянин с 30 метров пробил низом по пустым воротам.

2. «Корнелия» – «Хувениль А» – 1:5, 22 ноября

Амир вышел на замену на 76-й минуте матча с «Корнелией», а на 89-й заработал пенальти, который сам и реализовал.

3. АПОЕЛ U19 – «Барселона» U19 – 2:3, 25 ноября

В матче юношеской Лиги чемпионов полузащитник вышел на замену во втором тайме и точным ударом в нижний угол сравнял счет в игре против АПОЕЛа.

4. «Хувениль А» – «Меркантиль» – 3:0, 30 ноября

Амир в первом тайме сыграл «в стеночку» со своим партнером, вышел один на один с вратарем и пробил точно в угол.

Супер-Виктор и прочие Бенелаки

Оргкомитет чемпионата Европы-2016 придумал удивительное имя для талисмана турнира – Супер-Виктор. Как тут не вспомнить предыдущих маскотов и их забавные прозвища?



ЕВРО-1980

Талисман – герой сказки итальянца Карло Коллоди.

Имя – Пиноккио. Когда талисман представили миру, выяснилось, что права на Пиноккио принадлежат студии «Уолт Дисней» и организаторам Евро нельзя было называть деревянного человечка по имени.



ЕВРО-1984

Талисман – галльский петух, символ Франции. Олицетворяет гордость, смелость и красоту.

Имя – Пено. Словечко из французского сленга, в переводе на русский – пеналь.



ЕВРО-1988

Талисман – веселый и подвижный кролик.

Имя – Берни. Назван в честь столицы Швейцарии – Берна, где располагалась штаб-квартира УЕФА.



ЕВРО-1992

Талисман – почти копия Берни.

Имя – Кролик. Судя по всему, фантазия не является сильной стороной шведского национального характера. Мало того что они скопировали у немцев символ – пятягу Берни, так еще и имя ему придумать не смогли, назвали просто Кролик.



ЕВРО-1996

Талисман – добродушный лев-здоровяк.

Имя – Голиаф. От слова «гол». Если верить преданию, библейский Голиаф, сраженный Давидом, был огромного роста – около 290 см. Лев-талисман тоже был богатырского телосложения.



ЕВРО-2000

Талисман – забавный чертенок, похожий на льва.

Имя – Бенелаки. Во-первых, имя состоит из двух слов: латинского bene («хороший») и английского lucky («везучий»). Во-вторых, здесь обыгрывается слово «Бенилюкс» – так называется союз Бельгии, Нидерландов и Люксембурга.

ЕВРО-2004

Талисман – веселый мультяшный мальчик.

Имя – Кинаш. Произошло от слова Quinas – так называется эмблема на гербе флага Португалии.



ЕВРО-2008

Талисманы – родившиеся в Альпах близнецы. Их прически похожи на вершины гор.

Имена – Трикс (в белой футболке) и Фликс (в красной). Было еще два варианта – Флитц и Битц, а также Заги и Зиги. В результате голосования первая пара набрала 36% голосов, вторая – 34, третья – 30%. По мнению директора чемпионата с австрийской стороны Кристиана Шмельцера, все шесть имен легко произносятся на любом языке и отлично передают характер талисманов.



ЕВРО-2012

Талисманы – близнецы, очень похожие на Трикса и Фликса.

Имена – Славек (поляк) и Славко (украинец). Кроме этого, было еще два варианта – Симко и Стримко, Клемек и Ладко. Имена выбирали путем голосования на официальном сайте УЕФА. Победившая пара набрала 56% голосов.



ЕВРО-2016

Талисман – мальчик в красном плаще.

Имя – Супер-Виктор. Было два других варианта – Дриблу и Гоаликс.

Подготовил **Николай Роганов**

«Бегать и выпрашивать российский паспорт не собираюсь»

АРИ. Рекордное второе место «Краснодара» в чемпионате во многом заслуга бразильского форварда «быков» – в главных матчах первого круга Ари вел команду за собой. Забитый мяч и голевая передача в игре со «Спартаком», победный дубль в ворота ЦСКА… В эксклюзивном интервью «ССФ» 28-летний нападающий «Краснодара» поделился планами на вторую часть сезона, вспомнил спартаковский этап карьеры и высказался на злободневную тему получения российского паспорта.

текст **Юлия Яковлева**

«ХОЧУ ЗАБИВАТЬ, КАК КРИШТИАНУ»

– «Краснодар» вышел на второе место. Не появились мысли догнать и обогнать «Зенит»?

– Есть мечта – поспорить за первое место. «Краснодару» предстоит много тяжелых матчей, нужно выступить как можно лучше.

– Вы и правда верите, что «Зенит» можно догнать?

– Сейчас главное – закрепиться на втором месте. Дальше – посмотрим. В прошлом сезоне все тоже говорили, что «Зенит» будет чемпионом, а золото выиграл ЦСКА. Лично я считаю, что мы способны побороться за Лигу чемпионов, у нашей команды есть все, чтобы решить эту задачу.

– Главный тренер «Краснодара» Олег Кононов сказал, что зимой, скорее всего, громких трансферов не будет. С этим составом «Краснодар» способен биться с фаворитами?

– Наша команда развивается, становится сильнее. Мы и без новичков способны побеждать. Считаю, не уступаем лидерам.

– В чемпионате вы забили 4 гола. Как расцениваете этот результат?

– Не считаю, что четыре гола – совсем уж мало. Тем более тренер постоянно производит ротацию состава. То Вандерсон играет, то я. Мне чаще удавалось выходить в матчах Лиги Европы. Поэтому в чемпионате тренер иногда делал выбор в пользу Вандерсона.

– Сколько голов в идеале хотели бы забить в сезоне?

– В идеале – гол за игру! Но так получается только у Криштиану Роналдо. А так, 15 голов будет для меня прекрасным результатом.

«ОБЩАТЬСЯ С КАРПИНЫМ? И В МЫСЛЯХ НЕ БЫЛО»

– Ваш друг Артем Дзюба сейчас находится в такой же ситуации, что и вы когда-то – не может договориться со «Спартаком» о новом контракте. Что посоветуете Артему?

– Не уверен, что наши ситуации похожи. Не знаю, сколько просит Артем, какие условия выдвигает. В моей ситуации все было просто: хотел получать наравне со всеми, как тот же Эменике. Если у Артема такие же требования, то клуб, конечно, может себе это позволить. Дзюба – квалифицированный футболист, много забивает, к тому же он русский.

– Договориться со «Спартаком», перейти в другой российский клуб, уехать за границу – какой вариант для Дзюбы считаете лучшим?

– Для «Спартака» точно будет лучше, если Дзюба останется. Артем уже столько лет в команде, для болельщиков он свой. Надеюсь, что клуб и футболист все же договорятся.

– А вы все еще держите обиду на «Спартак»?

– Нет, это уже в прошлом. Иногда думаю, что мог бы поиграть в команде еще несколько лет. Когда не получалось продлить контракт, был очень расстроен. Но в итоге я сделал правильный выбор, уйдя в «Краснодар». Здесь все получается, забиваю голы, мы играем в еврокубках, и в чемпионате сезон удается…

– После ухода из «Спартака» с Карпиным больше не общались?

– И в мыслях не было.

– Но знаете, что Карпин теперь тренирует «Майорку»?

– Специально за его карьерой не слежу. Но один мой знакомый рассказывал, что его команда никак не может выиграть. А теперь не проигрывает? Мне, в общем-то, все равно, особого желания смотреть матчи «Майорки» у меня нет.

«КАПЕЛЛО ПОРА ВЫЗВАТЬ ИЗМАЙЛОВА, ГАЗИНСКОГО И МАМАЕВА»

– В игру «Краснодара» здорово вписался ваш конкурент – Марат Измайлов. Но он по окончании аренды может вернуться в «Порту»…

– Марат очень помог «Краснодару» во многих матчах. Считаю, что он стал важной частью нашей команды. Было бы здорово, если бы Марат остался.

– Но возвращение в «Порту» – это возможность поиграть за сильный европейский клуб.

– Не знаю, как Марат проявлял себя в Португалии, но здесь он явно прибавляет с каждым матчем, завоевывает доверие тренера. К тому же, мне кажется, играя в России, у Марата больше шансов вернуться в сборную.

– Считаете, Капелло пора пригласить Измайлова?

– Думаю, что Измайлов, Газинский и Мамаев своей игрой заслуживают вызов в сборную. Да у нас и другие хорошие российские футболисты есть. Все они достойны быть в национальной команде. Почему нет? «Краснодар» побеждает, а сборная России в последнее время играет не очень удачно.

– Вы тоже недавно заявили, что хотите играть за сборную России. Почему признались только сейчас? Ведь играете у нас уже давно.

– Потому что теперь я могу претендовать на получение российского паспорта. А до этого не было смысла говорить о своих желаниях. Все равно ничего бы не получилось. Если позовут в сборную России, с радостью приеду, буду с честью за нее выступать.

Но тут от меня мало что зависит. Во-первых, клубу нужно оформить паспорт. Во-вторых, не знаю, примут ли меня в сборной, позовет ли тренер… Я к этой теме отношусь спокойно. Бегать и выпрашивать паспорт не собираюсь. Но если появится возможность выступить за Россию, без сомнения надену футболку сборной.

– Российский паспорт получить довольно сложно. Вратарь «Локомотива», ваш соотечественник Гилерме уже год ждет решения.



В этом сезоне у Ари хватает поводов для радости. Фото РИА Новости



Если в «Спартаке» Ари (крайний слева) не нашел общего языка с главным тренером Валерием Карпиным… Фото РИА Новости



…то в «Краснодаре» с Олегом Кононовым у бразильца полное взаимопонимание. Фото ТАСС

– По-моему, русским проще получить бразильский паспорт, чем бразильцам русский (смеется).

– Вас не обижает, что некоторые бывшие футболисты сборной России говорят, что вы не заслуживаете вызова?

– Нисколько. Каждый имеет право на свое мнение. Я спокоен. Позовут в команду – здорово, нет – ничего страшного. Расстраиваться не буду.

«ДАЙТЕ ШИРОКОВУ ВРЕМЯ!»

– Спортивный директор «Вольфсбурга» признался, что следил за вашими выступлениями и даже подумывал вас пригласить в команду. Вы готовы через пару лет уехать в Европу или хотите завершить карьеру в России?

– Во-первых, я хочу доиграть в «Краснодаре» до окончания срока действия контракта. Во-вторых, надеюсь получить российский паспорт и выступить за сборную России. Если с паспортом не выйдет, продолжу играть за клуб и подожду предложения о продлении договора. Если какая-то команда предложит более выгодные условия – уеду. Но это должно быть выгодно как мне, так и «Краснодару».

– После матча с ЦСКА вы сказали, что Сергей Игнашевич – один из лучших защитников чемпионата. А кто лучший?

– Выделю Гарая и Ломбертса. «Зенит» занимает первое место, а они почти всегда играют безупречно.

– А из вратарей?

– Думаю, Дикань. Он совсем недавно в нашей команде, но уже завоевал место в стартовом составе. Он очень опытный и надежный. Считаю, что Андрей – один из лучших вратарей в чемпионате России.

– Лидера «Зенита» Халка в последнее время критикуют, считая, что в «Порту» он играл лучше. Что скажете?

– Сложно судить. Халк, разумеется, немного сбавил обороты. Но ведь он продолжает забивать голы. Да какие важные! И вообще, на мой взгляд, является лучшим форвардом в России.

– А что скажете про Широкова, который так хорошо вписался в игру «Краснодара», но никак не найдет себя в «Спартаке»?

– Рома – один из лучших российских футболистов. Думаю, ему не хватает сыгранности с новыми партнерами. Подождите еще чуть-чуть, уверен, он будет самым заметным игроком «Спартака». Дайте ему время!

– Есть мнение, что в спартаковский футбол сейчас играет скорее «Краснодар», чем «Спартак».

– Все зависит от тактической схемы и футболистов, которые выходят на поле. А чтобы команда выделялась игрой, красивыми атаками, в коллективе должна быть определенная атмосфера. Все должны уважать друг друга, помогать, и все произойдет само собой. Вот в «Краснодаре» я с первых же дней отметил эту атмосферу. Если проигрываем, то вместе, выигрываем – то же самое. Здесь очень круто!

– Широков играл в «Краснодаре», когда у него были проблемы в «Зените». Теперь у Данни заканчивается контракт с питерским клубом. Хотели бы, чтобы португалец оказался в составе «быков»?

– Конечно! Данни был бы идеальным усилением, это футболист, который в одиночку может решить исход любого матча. Он и голов много забивает, да и в наш стиль игры вписался бы без проблем.

Арикленес да Силва Феррейра (АРИ)
Родился 11 декабря 1985 года в Форталезе (Бразилия). Нападающий. 180 см, 82 кг.
Карьера: выступал за бразильскую «Форталезу» (2005), шведский «Кальмар» (2006–2007), голландский «Алкмар» (2007–2010), московский «Спартак» (2010–2013), с августа 2013 года в «Краснодаре». В чемпионатах России сыграл 121 матч (забил 31 мяч).
Достижения: обладатель Кубка Швеции (2007), чемпион и обладатель Суперкубка Голландии (2009). Серебряный призер чемпионата России (2012), финалист Кубка России (2014).


22 ноября. «Краснодар» – ЦСКА – 2:1. К 6-й минуте бразилец оформил победный дубль! Фото ТАСС

«ВАН ГАЛ – ЛУЧШИЙ ТРЕНЕР, ГАЛИЦКИЙ – ЛУЧШИЙ ПРЕЗИДЕНТ»

– Можно сказать, что Олег Кононов – лучший тренер в вашей карьере?

– Один из лучших. Я успел поработать с Луи ван Галом в «Алкмаре». У него научился дисциплине, тактике, как правильно перемещаться по полю. Скажу так: Кононов – второй лучший тренер в моей карьере (улыбается).

– Кононов – полная противоположность ван Галу?

– Да, он очень спокойный. Умеет объясниться с футболистом, не повышая голоса, знает, как мотивировать. Его все очень уважают. Кононов дает нам уверенность в своих силах.

– Слышали, что тренера «Кубани» уволили за то, что он не был слишком жестким?

– Я всегда считал ван Гала не то чтобы жестким, но человеком, который любит дисциплину. И уважаю его за такие принципы. Но увольнять за отсутствие дисциплины, особенно когда команда играет хорошо, а тренер просто не кричит на футболистов, глупо. У каждого своя манера работы, свои способы мотивации.

– А что насчет президента «Краснодара»? Как он вас мотивирует?

– Галицкий – очень умный человек, он мог бы подписать топ-игроков, но спокойно строит команду, умеет подбирать нужных футболистов, не тратя больших денег. Он всегда с нами, знает, когда и как привлечь внимание. Я такого президента, который бы настолько близко общался с игроками, вижу впервые в карьере. Он посещает тренировки, говорит с каждым из нас по отдельности, после матчей заходит в раздевалку, поздравляет с победами… Если выступаем хорошо, не скупится на премии.

Я уважаю Галицкого за то, что он всего добился тяжелым трудом. На мой взгляд – он просто гений!

ДЯДЯ МИША

– Вы недавно выложили видео с баскетбольного матча. Понравилось?

– Очень! Давно ждал момента увидеть этот зрелищный спорт вживую. Хочу еще как-нибудь сходить.

– То есть в Москве ни разу на баскетбол не ходили?

– Нет, только по телевизору смотрел.

– Вы по Москве не скучаете?

– Только не по пробкам и холоду (смеется). В Москве на тренировки приходилось добираться по два-три часа. Здесь трачу на дорогу не более получаса. В Краснодаре люди никуда не торопятся, все очень приветливы.

Скучаю по ресторанам, друзьям, по той атмосфере, которая сопровождала матчи «Спартака». На дерби болельщики заполняли стадион, гнали команду…

– Еще одно забавное видео из вашего инстаграма – с болельщиком «Краснодара» дядей Мишей.

– Он уже стал символом команды! Приходит на все матчи, часто его вижу. Дядя Миша – забавный. Я с ним познакомился полгода назад. Он меня восхитил своей преданностью команде.

– Недавно футболисты «Краснодара» посетили новый строящийся стадион. Можно сказать, что он будет круче, чем арена «Спартака»?

– Я еще не был на спартаковском стадионе. Но наш точно будет очень красивым!


«Дядя Миша восхитил своей преданностью «Краснодару». Фото ФК «Краснодар»

Атака с юга

«КРАСНОДАР». Еще семь лет назад такого футбольного клуба не существовало в природе. Пять лет назад он с переменным успехом выступал в первом дивизионе. А сегодня команда с черным быком на эмблеме играет в еврокубках и бьется за медали премьер-лиги. «ССФ» изучает феномен «Краснодара».

текст **Михаил Борзыкин**

«Твиттер» автора **@M_Borzykin**



Бразильский плеймейкер «Краснодара» Жоаозиньо – «быки» атакуют! Фото ТАСС

История «Краснодара» для нашего футбола уникальна. Она не только о том, как всего за несколько лет слепить клуб европейского уровня, но и о том, как добиться больших побед и поставить привлекательную игру без вливания сумасшедших денег. «Краснодар» – это антипод «Анжи», чья звезда зажглась на футбольном небосклоне, но быстро погасла. Клуб Сергея Галицкого пошел другим путем, предпочтя революции эволюцию. Мы приводим ее хронологию.

ШАГ ПЕРВЫЙ: ДЕБЮТАНТ

СЕЗОН-2011/12

Главный тренер: Славолюб Муслин
Стоимость состава (евро): 22 050 000*
Статистика: 44 матча, 16 побед, 13 ничьих, 15 поражений, разница мячей – 58:61.
Итоговое место: 9-е
Задача на сезон: «Завоевать признание и любовь болельщиков, постараться увеличить их численность» **(Сергей Галицкий, владелец «Краснодара»)**.

* Здесь и далее – по данным transfermarkt.de



Для Славолюба Муслина «Краснодар» стал третьим российским клубом в карьере после «Локомотива» и «Химок». Фото Дарьи Исаевой

«Краснодар» понравился сразу. В его игре было обаяние, чуждое другим клубам-середнякам; команда могла побеждать или проигрывать, но всегда стремилась показывать интересный футбол. В том числе поэтому в дебютном сезоне «быки» были подвержены серьезным игровым перепадам – запросто выигрывали с крупным счетом, но могли и сами попасть под разгром. Постоянно декларируемая задача «играть для болельщиков» выработала особый ген, отвечающий за атакующий футбол и исключающий прагматичную игру.

В эпоху больших перемен у новичка премьер-лиги хватало забот. О повышении в классе «Краснодар» узнал только в январе (это стало возможно из-за скоропостижной кончины «Сатурна») и не сказать, что успел должным образом укомплектовать состав. По ходу сезона клуб с трудом вписывался в лимитные ограничения – спасало двойное гражданство ряда футболистов (Кульчий, Амисулашвили, Мартынович). Не было кадровой стабильности (в сезоне-2011/12 был заигран 31 футболист!), из-за чего ощутимо хромала сыгранность.

Класс исполнителей, постоянная чехарда с составом (особенно в полузащите), дерзкая манера игры привели к тому, что в первом сезоне в элите «Краснодар» был разбалансированной командой, которая атаковала чуть лучше, чем оборонялась. Она могла решать локальные задачи – навязать прессинг гранду, проявить свои сильные стороны, нейтрализовать козыри соперника в отдельно взятом матче, но была не способна пробиться в авангард премьер-лиги.



ШАГ ВТОРОЙ: СЕРЕДНЯК

СЕЗОН-2012/13

Главный тренер: Славолюб Муслин
Стоимость состава (евро): 33 100 000
Статистика: 30 матчей, 12 побед, 6 ничьих, 12 поражений, разница мячей – 45:39.
Итоговое место: 10-е
Задача на сезон: «У нас нет жестких рамок и какого-то определенного места. Надеемся выступить лучше, чем в предыдущем сезоне» **(Владимир Хашиг, генеральный директор «Краснодара»)**.

ЦИФРА

64 футболиста

сыграли за «Краснодар» в матчах премьер-лиги за неполные четыре года.

Несмотря на заметное усиление (Вандерсон, Игнатьев, Смольников и другие), «Краснодар» неожиданно забуксовал на старте (только пять побед в первом круге), в итоге смазав и весь сезон. Впрочем, когда стартовый состав команды обновляется наполовину, сложно ожидать сиюминутной отдачи. Кадровую и, как следствие, игровую нестабильность наглядно иллюстрирует такой факт: в 30 матчах чемпионата на поле вышли 29 футболистов.

Проявился у «Краснодара» и другой недуг, свойственный многим атакующим клубам. Он стал командой настроения, способной на кураже раздавить любого, но быстро капитулирующей в неудачно складывающихся матчах. Пойдет игра – будет результат, а не пойдет – ничего хорошего не ждите. «Краснодар» этой поры напоминал ранимого подростка: то же эмоциональное восприятие мира, та же постоянная смена настроения. После яркой победы над «Локомотивом» (3:1) он выдал серию из пяти матчей без побед, а после разгрома наполовину звездного «Анжи» (4:0) не мог забить гол на протяжении 300 минут.

Выступив неудачно, «быки», однако, сумели решить одну важную задачу – заложить фундамент на следующий сезон: расцвела и очаровала всех бразильская связка Жоаозиньо – Вандерсон; окрепли фланги; прибавила в мобильности средняя линия. Если раньше «Краснодар» играл по схеме 4–5–1, то теперь, еще больше разграничив функции между хавбеками, стал придерживаться более универсальной модели 4–2–3–1. Увеличилась атакующая скорость. Недаром средняя результативность команды выросла с 1,3 гола за матч до 1,5, а комбинационная игра стала эффектней.





СТАТИСТИКА В ПРЕМЬЕР-ЛИГЕ

Сезоны	4
Матчи	119
Победы	52
Ничьи	27
Поражения	40
Разница мячей	174–150
Процент побед	44%
Процент набранных очков	51%
Средняя результативность	1,5
Самая крупная победа	«Мордовия» (6:1), 21.09.2012
Самое крупное поражение	«Зенит» (0:5), 28.08.2011


Владелец «Краснодара» Сергей Галицкий должен быть доволен прогрессом команды за четыре сезона. Фото ТАСС

ШАГ ТРЕТИЙ: РОМАНТИК

СЕЗОН-2013/14


Олег Кононов (слева) ко всем своим игрокам находит подход. Фото ТАСС

Главный тренер: Славолюб Муслин (до 9.08.2013), Олег Кононов
Стоимость состава (евро): 50 950 000
Статистика: 30 матчей, 15 побед, 5 ничьих, 10 поражений, разница мячей – 46:39.
Итоговое место: 5-е
Задача на сезон: «Мы не сочтем за трагедию, например, 9-е место. Нашей же целью остается игра на победу в каждом матче» **(Сергей Галицкий, владелец «Краснодара»)**.

Этот сезон стал переломным в становлении «Краснодара». После четырех стартовых туров (четыре набранных очка) Славолюба Муслина сменил Олег Кононов. Время показало, что это решение было не просто верным, а гениальным. Несмотря на тренерскую перестановку, философия игры осталась прежней. Белорусский специалист стал выстраивать совершенно новую команду (состав вновь обновился на 50–60 процентов), но со старыми идеями, также сделав ставку на атакующий футбол с изобилием быстрых коротких и средних передач.

Кононов модернизировал атаку (с приходом Ари Вандерсон был переведен на левый фланг, а Жоаозиньо – на правый), сделал тактику более агрессивной (условная модель 4–3–3, хотя не всегда и с оговорками) и усовершенствовал комбинационную игру. Весной 2014 года «Краснодар» демонстрировал самый яркий, романтический, проникновенный футбол в премьер-лиге, практически в каждом матче выдавая по нескольку умопомрачительных комбинаций, которые и не снились нашим грандам. Если бы в российском футболе существовал приз зрительских симпатий, то, вне всяких сомнений, он достался бы южанам.

Еще одно неоспоримое достижение Кононова в том, что ему удалось изменить ментальность игроков в частности и команды в целом. Отныне против любого соперника «Краснодар» играл с позиции силы (то есть не подстраивался под противника, а диктовал свои условия; даже уступая территорию, предлагал игру на встречных курсах). Он уже не был клубом-середняком и представлял собой серьезную силу.



ШАГ ЧЕТВЕРТЫЙ: ФАВОРИТ

СЕЗОН-2014/15

Главный тренер: Олег Кононов
Стоимость состава (евро): 65 325 000
Статистика: 15 матчей, 9 побед, 3 ничьих, 3 поражения, разница мячей – 25:11.
Промежуточное место (после 15-го тура): 2-е
Задача на сезон: «Задача на чемпионат – занять место не ниже, чем в прошлом сезоне» **(Олег Кононов, главный тренер «Краснодара»)**.

На сегодняшний день «Краснодар» — вероятно, самая быстрая команда чемпионата с самой интересной, высокоорганизованной атакой (лидер по голам, забитым после быстрых атак, — 12). Разумеется, когда в порядке. Нестабильность, преследовавшая «быков» на протяжении всех сезонов в премьер-лиге, никуда не исчезла, игровые перепады по-прежнему проявляются на отдельных отрезках. Они обусловлены как не всегда удачной ротацией состава, вызванной выступлением на два фронта, так и функциональными проблемами. Чудовищный факт: 76 процентов голов в этом сезоне краснодарцы пропустили во втором тайме.

С другой стороны, у нас в принципе нет стабильных команд. «Динамо», ЦСКА, «Спартак», «Локомотив» и даже «Зенит» не смогли ровно пройти дистанцию первого круга.

Нынешний «Краснодар» – скорее всего уже конечный продукт Кононова. Все просто: состав у «быков» далеко не самый топовый (седьмое место по трансферной стоимости игроков), по качеству уступающий не одному и не двум клубам. Как-то сложно себе представить, что из этого материала Кононов выжмет что-то большее – например, что атакующая игра станет еще более быстрой и изобретательной, а оборона обернется неприступной крепостью.

У «Краснодара» есть прекрасная база, на основе которой можно усовершенствовать отдельные игровые компоненты, наращивать мощь за счет точечного усиления состава. Если клуб хочет закрепиться наверху турнирной таблицы, ему нужно двигаться дальше. Шаг за шагом, как и прежде. Краснодарская эволюция продолжается.





«Мне надо понимать, рассчитывают на меня в «Динамо» или нет»

КЕВИН КУРАНЬИ. Оформив дубль в игре с «Тереком», немецкий суперфорвард вступил в элитный клуб «пятидесятников». В эксклюзивном интервью «ССФ» нападающий «Динамо» рассказал о соперничестве с лучшим иностранным голеадором Вагнером Лавом (бразилец забил за ЦСКА 124 мяча) и возможном расставании с Россией.

текст **Сергей Кузовенко**

«Твиттер» автора **@finmouth**



Кевин Кураньи сейчас в думах о будущем. Фото Федора Савинцева

«НЕТ СМЫСЛА СРАВНИВАТЬ МЕНЯ С КРИШТИАНУ»

– 50 голов за четыре года – это много или мало для нападающего?

– Это прилично.

– Криштиану Роналдо сейчас снисходительно улыбнулся.

– Ха-ха, согласен – Криштиану каждые три месяца забивает по 50 голов. Нет смысла сравнивать меня или кого бы то ни было с Месси и Роналдо – эти два парня находятся на другом, недосягаемом уровне. Пройдут долгие годы, прежде чем появится бомбардир, способный посягнуть на их рекорды.

Считаю, что моим достижением тоже можно гордиться. Для меня не столько число «50» важно, сколько стабильность. Выступая в бундеслиге, я забивал за сезон не меньше десяти голов и, слава богу, продолжил регулярно забивать в России. Есть определенная планка, ниже которой я не опускался. Хочется верить, что своими голами сумел порадовать многих болельщиков. Одноклубников я тоже обязательно порадую – как только выпадет свободный денек, проставлюсь.

СЛОВА

Всю свою карьеру я вкалывал для того, чтобы быть игроком основы, никогда не привыкну к скамейке!

– Еще 74 гола – и вы догоните лучшего иностранного бомбардира в истории российского футбола, Вагнера Лава.

– Да Вагнер в России полжизни провел (смеется). Он ведь с 19 лет выступал за ЦСКА, да? Увы, я слишком поздно к вам приехал, чтобы установить вечный рекорд.

– Назовите три ваших лучших гола за «Динамо».

– Номер один в моем ТОП-3 однозначно – мяч «Локомотиву» ударом через себя. На втором месте – гол «боковыми ножницами» в матче с «Сатурном», это было в первом сезоне. Ну, а третьим поставлю свой дебютный гол за «Динамо» – в игре с «Зенитом». Это самый памятный мяч.

«ДЕТИ КРИЧАТ: «ПАПА, МЫ ХОТИМ ДОМОЙ!»

– Ваш контракт с «Динамо» истекает летом. Пришло время прощаться?

– Переговоров по поводу возможного продления пока не было. Прежде чем рассматривать варианты с другими клубами и принимать решение, я должен поговорить с «Динамо». Мне надо понимать, каковы планы клуба и рассчитывают ли на меня в будущем.

– Когда пройдут переговоры?

– Хотелось бы определиться этой зимой. Жду встречи с руководством.

– Андрей Воронин тоже говорил о том, что ждет переговоров. В итоге вообще остался без команды.

– Судя по фото из инстаграма, он завершил карьеру и наслаждается жизнью (смеется).

– Тоже так хотели бы?

– Не сейчас. Я получаю такое большое удовольствие от футбола, что даже думать о завершении карьеры не собираюсь.

– В интервью немецким коллегам вы сказали, что семья хочет вернуться в Германию и уже немного давит на вас. Как это происходит?

– Дети трясут меня за руку и кричат: «Папа, мы хотим домой!». Главным образом это происходит, когда наступают холода, как сейчас (смеется).

Интервью прерывается – Кевину надо ответить на звонок.

– Я сейчас на интервью, – говорит в трубку по-русски, почти без акцента. – Можешь подъехать к базе через двадцать минут?

– Это мой водитель, – поясняет Кураньи, снова переходя на немецкий.

– Я и не знал, что вы так хорошо говорите на русском.

– Хорошо – это громко сказано. Вот дети понимают и говорят на русском намного лучше меня: так или иначе им приходится общаться в школе с русскими ребятами. Но каждый раз, когда мы навещаем бабушку и дедушку, дети спрашивают меня: «А почему мы живем не в Германии?». Жена тоже слегка поддавливает (смеется). Все-таки мы уже почти пять лет в России, семье хочется быть поближе к родному дому.

– Похоже, вы для себя все уже решили.

– Нет, ничего не решено. Я даже не обсуждал с семьей возможность возвращения в Германию, потому что еще не общался с руководством «Динамо». Мне надо понимать, рассчитывают на меня или нет, возможно ли дальнейшее сотрудничество.



Красавица жена... Фото Russian Look/Imago



...симпатичные дети – это, пожалуй, дороже любых спортивных достижений. Фото Russian Look/Imago

САМЫЕ РЕЗУЛЬТАТИВНЫЕ ЛЕГИОНЕРЫ В МАТЧАХ ЗА РОССИЙСКИЕ КЛУБЫ

Игрок	Страна	Клуб	Игры	Голы
1. Вагнер Лав	Бразилия	ЦСКА	259	124
2. Сейду Думбия	Кот-д'Ивуар	ЦСКА	126	84
3. Данни	Португалия	«Динамо», «Зенит»	303	77
4. Веллитон	Бразилия	«Спартак»	133	61
5. Эктор Бракамонте	Аргентина	«Торпедо-Металлург», «Москва», «Терек», «Ростов»	237	57
6. Назим Сулейманов	Азербайджан	«Спартак» Вл, «Алания», «Жемчужина»	167	56
7. Мартин Кушев	Болгария	«Шинник», «Амкар»	194	56
8. Алехандро Домингес	Аргентина	«Рубин», «Зенит»	170	53
9. Заза Джанашия	Грузия	«Локомотив»	194	51
10. Кевин Кураньи	Германия	«Динамо»	133	50



Май 2012 года. Москва, «Арена Химки». «Динамо» – «Локомотив» (2:2). Кевин Кураньи забивает самый красивый в российской карьере гол. Фото Сергея Панкратьева



Болельщики «Шальке» совсем не против, если Кевин вернется. Фото Russian Look/Imago

Славные были времена: Бастиан Швайнштайгер («Бавария») против Кевина Кураньи («Шальке»). Фото Russian Look/Imago

– Если вам предложат уменьшить зарплату…

– Деньги стоят не на первом месте, честно. Просто нужна какая-то конкретика. Когда она появится, соберем семейный совет и примем решение. Я чувствую себя в России комфортно. Но мне важно, чтобы и моя семья была счастлива. Когда счастливы мои родные, счастлив и я.

«ПОБЕДА В ЛИГЕ ЕВРОПЫ? РАНОВАТО НАМ ЕЩЕ»

– На вашей страничке в Фейсбуке уже на протяжении четырех лет регулярно появляются мольбы болельщиков: «Возвращайся в «Шальке», Кевин!».

– Думаю, что в Германии есть команды, заинтересованные в центральном нападающем. Не только «Шальке».

– Кто-то уже обращался к вашему агенту?

– Нет. Лично я ни с кем не общался. Повторюсь, в первую очередь – переговоры с «Динамо».

– Но если уходить, то только в Германию?

– Да перестаньте уже выпроваживать меня из «Динамо», я еще ничего не решил! (Смеется.) Но если уж придется расставаться, то, конечно, хотелось бы отблагодарить болельщиков и завоевать напоследок титул.

– Лига Европы?

– Рановато еще, наверное. Пока мы здорово выступаем в Европе, но вскоре к турниру присоединятся команды из Лиги чемпионов. Будет нелегко.

– Вы всегда мечтали попасть с «Динамо» в Лигу чемпионов. В этом сезоне команда, как никогда, близка к достижению цели.

– Это – правда. Сильные игроки, стабильность и супертренер, который привил команде свой почерк.

– Каким вам видится почерк Черчесова?

– В двух словах – разумная жесткость. Это проявляется во всем: в отношениях с игроками, в дисциплине, в тренировках. У нас очень интенсивные занятия, но не настолько интенсивные, чтобы игрок сломался. Во всем есть мера. В команде есть взаимопонимание и взаимовыручка. Черчесов сам был футболистом и потому умеет найти подход к каждому.

– Почему бы не выпускать вас чаще в паре с Кокориным?

– Жаль, что я не всегда выхожу на поле с первых минут. Всю свою карьеру я вкалывал для того, чтобы быть игроком основы. Никогда не привыкну к скамейке! Это не мое место, оно мне не нравится. Но раз тренер решил выпускать на поле других, я должен принять его решение и бороться. В матче с «Тереком» мне снова доверили место в старте – и я отблагодарил двумя голами. Надеюсь, тренер не усадит меня на скамейку снова.

«МНОГО ДУМАЛ НАД ТЕМ, ПОЧЕМУ БОЛЕЛЬЩИКИ В РОССИИ НЕ ХОДЯТ НА ФУТБОЛ»

– О грустном. За те четыре года, что вы играете в России, людей на динамовских трибунах не сильно прибавилось. На данный момент «Динамо» – лишь 12-й клуб премьер-лиги по посещаемости.

– Увы. Мы показываем хороший футбол, а стадион все равно не заполняется. Не только на матчах «Динамо» – в других клубах та же история.

Я много думал над тем, почему болельщики в России не ходят на футбол. Но ответа так и не нашел. Просто принял как данность. И благодарен тем фанатам, которые все же приходят поддержать нас. Мы всегда их слышим, даже если стадион не полон. Счастлив играть для этих людей. Верю, что после проведения чемпионата мира в России начнется футбольный бум и люди будут заполнять трибуны.

– В Австрии после Евро средняя посещаемость чемпионата снизилась с 9 тысяч до 6. Про ЮАР и говорить не стоит.

– Значит, и у Австрии с ЮАР нет рецепта. Если бы я только знал, как исправить ситуацию, уже бы давно поделился рецептом с руководством российской лиги. Думаю, вашим руководителям надо больше сотрудничать с зарубежными коллегами и узнавать, как привлечь болельщика.

– Так порекомендуйте какого-нибудь спеца из «Шальке»! Там ведь на каждом матче 50–60 тысяч зрителей.

– Все это более сложный процесс, чем может показаться. Если уж мы говорим о «Шальке», то для болельщиков это не просто футбольный клуб – это религия. Они просыпаются под одеялом, на котором изображена эмблема «Шальке», они красят свои дома в цвета клуба. Люди дышат командой. В России я такого отношения к любимому клубу не заметил.

В Германии интерес к футболу настолько велик, что хочешь ты или нет, но раз в неделю у игрока обязательно будет интервью. Каждый день в местных газетах что-то пишут о «Шальке», «Штутгарте», клубах из второго дивизиона.

– А мы порой не знаем, как звучит голос того или иного российского сборника, потому что они не хотят общаться.

– Да ну?

– Денисов, например. Главный молчун российского футбола.

– Осуждать не буду. Каждый человек индивидуален, у каждого свой подход. Кто-то теряется при виде камеры, кто-то просто не любит общаться. Это как с молодыми игроками. Одни сходят с ума от больших денег, тратят всё на спорткары и разбивают их, а другие спокойно тренируются дальше. Все зависит от обстоятельств, воспитания.

В Германии взаимосвязь СМИ и клубов немного на другом уровне, люди работают более тесно. Даже если уступил на своем поле с унизительным счетом, найди в себе силы и объясни журналистам, что произошло на поле. Профессиональное отношение. Мне кажется, что работа со СМИ – это также часть профессии футболиста.

i МЕЖДУ ТЕМ

Среди лучших бомбардиров «Динамо» в чемпионатах страны Кураньи делит с 46 голами 18-ю строчку с Юрием Авруцким и Андреем Кобелевым. Лучший бомбардир бело-голубых в чемпионатах страны за всю историю – Сергей Соловьев, забивший 134 гола.

«ИГРА НОЙЕРА СВЕРХЪЕСТЕСТВЕННА»

– В «Шальке» вы играли вместе с Мануэлем Нойером. Понимали тогда, что перед вами лучший вратарь мира?

– Мне Нойер прежде всего запомнился тем, как далеко он выбрасывал мяч рукой. А когда мы проводили контрольные игры 11 на 11, почти никогда не стоял в воротах. Играл на позиции защитника.

– Удачно?

– Честно? Намного лучше, чем многие из тогдашних защитников «Шальке»…

– Почти все немецкие эксперты сходятся во мнении, что именно Нойер должен получить «Золотой мяч»-2014. Согласны?

– Когда видишь показатели результативности Криштиану и Месси, понимаешь, что имеешь дело с чем-то сверхъестественным. Игра Нойера не менее сверхъестественна, но куда менее заметна. Мануэль поднял вратарское мастерство на новый уровень. Он способен ускорить игру и выступить в качестве либеро. Он и полевые игроки – единое целое. То, как Нойер действовал в матче с Алжиром, – феноменально. Никогда прежде вратари не играли в такой манере. Он настолько же уникальный вратарь, насколько Месси и Криштиану уникальны как полевые игроки. Все трое на одном уровне. Однозначно, Нойер заслужил «Золотой мяч».

– Вот только представители экзотических стран вроде Гуама и островов Теркс и Кайкос всегда голосуют за одних и тех же: Месси, Роналдо, Неймар. Возможно, они никогда и не видели Нойера в игре.

– Если парни с Гуама смотрели чемпионат мира, они выберут Нойера.



Русские народные подарки Кураньи от «Советского спорта». Фото Александра Бундина

«Есть люди, на которых надо поорать. Я из таких»

ДМИТРИЙ СЕННИКОВ. Экс-защитник «Локомотива» и сборной России поразил богатой послефутбольной жизнью – рисует портрет Капелло, ходит в филармонию, читает про оперных певиц, посещает могилы далай-лам…

текст **Роман Вагин, Николай Роганов**

АДЕБАЙОР И СЛОМАННЫЙ НОС

– «Локомотив» отметил 10-летие последнего чемпионства. Кто был инициатором встречи?

– Семин. Я был в Питере, но, когда узнал, что команда собирается, приехал. Такое радостно-сентиментальное настроение. С одной стороны – ты рад всех видеть, с другой – присутствует грусть от того, что все осталось в прошлом.

Жаль, не все ребята смогли прийти. Овчинников, Гуренко, Маминов… Нижегородова не было. Обзванивали всех – у кого-то получилось, у кого-то нет.

– Кто из чемпионов-2004 больше других прибавил в весе?

– Евсеев и Пименов – лидеры, соревнуются между собой. Все остальные вроде в форме.

– У вас, судя по всему, боевой вес.

– Даже минус один килограмм. Когда все время бегаешь – мышцы тяжелые, а потом мышечная масса уходит.

– Самое яркое воспоминание о чемпионстве-2004.

– Мы показывали хороший футбол. Хотя на сборах непонятно кому проиграли, пропустив то ли пять, то ли шесть мячей. Это еще до «Монако» было. Семин сказал: «Не знаю, как вы в Лиге чемпионов играть будете…». Сильно расстроился. Но это была хорошая проверка на фоне нагрузок. К «Монако» мы подошли на пике формы.

– Поражение от «Монако» многие игроки «Локомотива» считают самым обидным в карьере.

– Соглашусь. Но еще обидней было, что мы их дома крупнее не обыграли. Хотя могли.

– Вы ведь против Адебайора играли?

– Не конкретно против него – по ситуации получалось. Но в Москве он мне нос сломал. В концовке – затылком.

Я, честно, ничего не почувствовал. Кровь идет – и все. Больно было, когда в больнице вправляли.

Мне тогда маску сумасшедшую из пластмассы сделали. Но ее вообще невозможно было надеть – ничего не видно. Я решил в Монако без нее выйти.

– Страшно.

– Почему? Ну, сломали бы еще раз… Я старался лбом играть. Хотя, если бы надо было, если бы мяч в ворота шел, и нос бы подставил.

– Часто играли через боль?

– Случалось. Один раз бегал с переломом пятой плюсневой кости, не зная об этом. В Раменском у ЦСКА 3:2 выиграли. В концовке мне как дали… Пришел в раздевалку – нога опухает. На следующий день начал хромать. Сделали снимок – перелом пятой плюсневой. Но переломы тоже разные бывают. У меня был апекс – кусочек кости отломился.

– Чемпионский автобус из Ярославля в Москву чем запомнился?

– Музыку слушали, Лима включил что-то бразильское. Помню, все окна были запотевшие. Ехали вместе с женами, болельщиками…

– Слышали намеки, что матч с «Шинником» был нечестным? Версия Виталия Мутко: «Бежит один игрок, два защитника расступаются, он врывается во вратарскую. А у них банкет уже был накрыт в другом месте, понимаете?».

Дмитрий СЕННИКОВ
Родился 24 июня 1976 года в Ленинграде.
Защитник.
Карьера: «Локомотив» СПб (1996–1997), ЦСКА (1998), «Шинник» (1998), «Рубин» (1999), «Локомотив» Москва (2000–2010). В чемпионатах России сыграл 207 матчей (забил 5 мячей).
Достижения: чемпион (2002, 2004), обладатель Кубка (2000, 2001, 2007) и Суперкубка России (2003, 2005).
Сборная: за сборную России (2002–2005) сыграл 26 матчей. Участник чемпионата мира-2002 и чемпионата Европы-2004.

О себе Сенников говорит так: «Я по гороскопу Рак – в обычной жизни человек спокойный. Но родился в год Дракона – на поле становлюсь злым, жутко не люблю проигрывать».
Фото РИА Новости



12 ноября 2004 года. Ярославль. «Локомотив» – двукратный чемпион России. Дмитрий Сенников – третий слева в нижнем ряду. Фото ТАСС



Ноябрь 2014 года. Встреча чемпионов десять лет спустя. Дмитрий Сенников – четвертый слева в верхнем ряду. Фото из архива «ССФ»



Сенников против звезд – Криштиану Роналдо... Фото AFP



Ривалдо... Фото Russian Look/Imago



...Зинедина Зидана. Фото Russian Look/Imago

– Я в эти дела не лезу. Наша задача была – играть. Если бы мы не выиграли в Ярославле, не простили бы себе никогда.

Мне все равно, кто и что говорит. ЦСКА в 2002 году семь матчей подряд в концовке выиграл – мы же их не обвиняем.

– А что, нечестно выиграли?

– Я не знаю. Просто странно думать, что «Локомотиву» было не под силу обыграть «Шинник».

ОВЧИННИКОВ И ТАБАСКО

– «Локомотив» Семина – Филатова считается особенной командой. Как думаете, в другом клубе смогли бы раскрыться так же, как в «Локо»?

– Сложно сказать. Таланта у меня никогда не было. Я физически одаренный футболист, но не талантливый. Всегда вылезал на характере. После школы меня никуда не брали – никто не видел перспектив. И только потом на институтском чемпионате города случайно заметили, пригласив в питерский «Локомотив». А мне уже почти 19 лет было. Если бы не позвали, я бы, может, вообще нигде не заиграл.

Помню, зарплата в Питере была 150 долларов. И премиальные – 500 и 1000. Мотивация! Одна победа – как три зарплаты. Сейчас соотношение другое.

Из «Локомотива» перешел в ЦСКА – там у меня чуть-чуть не сложилось. Ушел в «Шинник», поиграл у Кипиани. И опять Садырин позвал – теперь уже в «Рубин». Я в первой лиге 41 матч провел, семь или шесть мячей забил. Садырин по старой дружбе позвонил Семину, порекомендовал.

– И Садырин, и Семин – люди эмоциональные.

– Мне всегда нравились тренеры, которые говорят все прямо и в лицо. Если плохо сыграл – значит, плохо. Открытые и честные.

– Те, кто играл у Семина, вспоминают тяжелые предсезонные сборы.

– Первый год в Италии, в Чокко... Утром встаешь, поле без подогрева – лед. Надеваешь кроссовки и бежишь. За сбор надо было набегать 80 километров. Вечером дают мяч, который уже не нужен – до кровати бы доползти. Первые годы еще и форму сами в номере стирали. Повесишь сушиться, запах – чудо...

– При этом команда веселая была. Известный случай – Овчинников на спор бутылку оливкового масла выпил.

– Он хотел сначала табаско выпить, отговорили.

– Пименов вспоминал, как на сборах в Альпах в выходной день на лыжах катались: «Некоторые вместо специальных горных взяли обычные, беговые. Хотелось адреналина. Я в трубу въехал, чудом не переломался».

– Ну да, уехали куда-то, смотрим, а это трасса для горнолыжников. А мы на обычных «полосках». Разогнались, страшно стало. Все на бок попадали и скатились на задницах.

СЛОВА

Таланта у меня никогда не было. Я физически одаренный футболист, всегда вылезал на характере.

РАК И ДРАКОН

– Вы с одинаковым успехом играли и в центре защиты, и на фланге.

– У нас все защитники были – универсалы, Семин любому место находил. Для Юрия Павловича самое главное было – самоотдача. Если ты крайний защитник, от тебя требовалось бегать, подавать, страховать диагональ. И ему было все равно, сколько ты за матч пробежал – хоть 15 км. Главное, чтобы сзади «ноль» был.

– Центр или фланг – где вам было комфортней?

– В центре ответственности больше. Прострелы, страховки, подсказ... А на фланге надо больше бегать. В плане «физики» – тяжелее. Но зато ты более раскрепощен.

– Чего Семин категорически не терпел?

– Он очень любил, когда человек выходил на поле и полностью отдавался игре. И не так важно – ошибается или нет. Главное, чтобы бегал, отнимал мячи, дрался. Мы не любили проигрывать. И если, например, уступали 0:2, не могли проиграть 0:3. Мы убивались на поле!

У нас был очень сильный коллектив. Можно было выставить две защитные линии – по четыре человека, и они бы друг другу не уступали.

Мне со всеми отлично игралось – Серегой Игнашевичем, с Пашининым, с Нижегородовым, с Малхазом Асатиани... Было полное взаимопонимание, страховали друг друга. Если кто-то ошибался, такое чувство было – словно моя вина.

– Признавались – Семин вас часто критиковал.

– Есть люди, на которых надо поорать. Я из таких. Юрий Палыч меня криком стимулировал. Он – грамотный психолог. Все же люди разные. На кого-то голос повысишь, и он носом уткнется. Например, на Измайлова лучше было не кричать. А меня это, наоборот, заводило. Особенно в концовке матчей, когда организм уставал и концентрация могла теряться.

– Бывало, что во время игр отвечали?

– Иногда: «Юрий Иванович, ну хватит! Я все понял!». Но это так, по-доброму.

Я по гороскопу Рак – в обычной жизни человек спокойный. Но родился в год Дракона – на поле становлюсь злым. Жутко не люблю проигрывать. Просыпается азарт. Почему меня бьют? Почему кто-то убегает? Не дам!

АНРИ И ВАГНЕР

– Вы считались мастером персональной опеки. С кем помучиться пришлось?

– С Анри сложно было – очень хорошо бежал. Главной задачей было – не пустить его за спину, вовремя стартовать. Пусть бы он даже мяч в ноги принимал, только не на свободное пространство. Савиола был очень быстрый, Аршавин... А вот с Вагнером нужно было дистанцию держать, близко к нему не подходить. Он, когда спиной чувствует, что защитник сзади, за счет корпуса разворачивается и уходит. Но если ему не на что опереться – финт сделать сложней.

– Эти нюансы Семин подсказывал?

– Я и сам интересовался. Смотрел матчи, изучал нападающих, их манеру. С кем надо плотно играть, кому зазор оставить.

– Кайф, когда твой визави не забивает?

– Конечно! Тот же Анри не отличился – приятно было. А вот Клюйверт, когда мы с «Барселоной» играли, из-под меня на «Локомотиве» обидно забил.

– В приснопамятном матче сборной – 1:7 в Португалии – вы ведь против Криштиану играли?

– Больше против Фигу, хотя они часто флангами менялись. Роналдо еще совсем молодой был, но уже было видно – далеко пойдет. Резкий, быстрый. Один в один мог с любым разобраться.

– Вас в том матче заменили в перерыве при счете 0:3. Сделали крайним?

– Не думаю. Просто нас тогда с Евсеевым зачем-то на один фланг поставили. Меня – левым защитником, а Вадика – левым полузащитником. Бессмысленная затея. В перерыве Ярцев это понял и решил выпустить атакующего игрока, чтобы хоть один гол забить.

– Самый напряженный матч за сборную – в Уэльсе?

– Перед игрой почти не спал – давили ответственность и боязнь ошибиться. Когда ты понимаешь, что за тебя болеет вся страна – и нет права на ошибку.

А после матча по привычке сдавал тест на допинг.

– По привычке?

– Меня доктора часто на допинг тащили как самого безотказного. В Кардиффе, после «Арсенала», на чемпионате мира...

Ощущения не из приятных. Сидишь в этой комнатке и выйти не можешь. Идешь в туалет – инспектор с тобой. Стоит, смотрит. В Японии даже кровь брали.

А после «Арсенала» я часа четыре сидел! Мы тогда с Максом Бузникиным попали. Сначала воды выпил, потом пива. На голодный желудок – развезло...

– В «Локомотиве» вы хорошо общались с Игнашевичем, на базе вместе жили. Правда, что в клубе до самого конца не знали о его уходе в ЦСКА?

– Я-то знал. Он мне перед «Арсеналом» сказал – это был последний матч в сезоне.

МОБИЛЬНАЯ ПОДПИСКА

РЕКЛАМА

Предложение для абонентов БИЛАЙН, МЕГАФОН и МТС



КРУГЛОСУТОЧНО, В ЛЮБОЙ ТОЧКЕ РОССИИ!

12+

Выберите издание и период подписки*:

Издание	На 1 месяц		На 3 месяца	
	Цена, руб.	Код для SMS	Цена, руб.	Код для SMS
Советский спорт - Футбол	155	51	465	53

На номер 8 (916) 777-51-03 отправить **SMS с кодом** согласно вашему заказу.

НАПРИМЕР: вы хотите выписать полный **комплект на 3 месяца. КОД SMS-53.**

- Подтвердите заказ, следуя SMS-инструкции.
- С вашего мобильного телефона будет снята сумма заказа.**
- После оплаты с вами свяжется оператор, сообщите ему адрес доставки газеты.
- Газета будет приходить в почтовый ящик.

ВНИМАНИЕ!

Перед отправкой заказа убедитесь, что на вашем счету есть нужная сумма +50 руб. Услуга недоступна для корпоративных клиентов, абонентов с оплатой в кредит, а также по тарифам «Суперноль» (МТС), «Простая логика» («Билайн»)

*Подписка принимается до 15-го числа предподписного месяца. Цены едины для всех регионов РФ.
**После оплаты заказа на мобильном телефоне должна остаться сумма не менее 50 руб.

КОМСОМОЛЬСКАЯ ПРАВДА

Справки:
Для жителей Москвы и Подмосковья (495) 777-02-82
Бесплатно для жителей РФ 8 (800) 200-00-57

Насколько я понимаю, дело там было не столько в деньгах, сколько в том, что «Локомотив» опоздал с предложением. Если бы раньше контракт предложили, может, Серега и не ушел бы никуда. А так человек уже дал слово ЦСКА. И, как показало время, правильно сделал.

– У вас за годы карьеры в «Локомотиве» была возможность перейти в европейский клуб?

– Когда Измайлов отправился в «Спортинг», и я мог туда поехать. Но был травмирован – и поехал Марьян Хад.

ЛОСЬКОВ И БЫШОВЕЦ

– «Локомотив» 1990-х – начала 2000-х славился своей семейственностью, теплотой отношений. Когда это ушло?

– В 2006 году, когда с приходом Муслина купили слишком много иностранцев. На каждую позицию было по два-три футболиста. Вратарей – море, защитников – очень много. Случилось кадровое перенасыщение.

Ушел костяк: сначала Овчинников и Хохлов, а в 2007-м – Евсеев и Лоськов. Последней каплей стал трансфер Лоськова. Командная игра строилась вокруг него. Вспомните: когда Дима вернулся, уже при Коусейру, он еще полсезона отыграл на очень приличном уровне – и «Локомотив» шел вторым. А потом перестал играть – и команда заняла лишь шестое место.

Лоськов – очень умный игрок. Он мог отдать такой пас, который в России, кроме него, никто бы не отдал.

– Лоськов покинул команду при Бышовце. В то же время с этим тренером «Локомотив» взял свой последний трофей.

– Я не буду обсуждать какие-то околофутбольные моменты. Но могу сказать, что при Бышовце мы играли в хороший, зрелищный футбол. Болельщикам нравилось. Повторюсь – ошибкой стало решение расстаться с Лоськовым. С ним мы шли в тройке, а закончили сезон седьмыми. Думаю, если бы Дима остался, «Локомотив» бы взял медали.

«Локомотив» всегда был командой, которая строилась вокруг личностей. Лоськов, Овчинников… Евсеев создавал настроение. Когда этих людей не стало – начался раздрай. Легионер лидером не станет.

– Самый необычный из иностранцев «Локомотива»?

– Разные были… Кампира, например. Помните такого?

– Не очень.

– Вот те, кто не запомнился, – они и есть необычные. Я тоже сейчас половину не вспомню. Запомнил только Обиору, Лекхето и Паркса.

– Обиора – лентяй?

– Если бы не был лентяем, играл бы за «Барселону». Честно, я больше ни у кого такой скоростной обводки не видел. Может, только у Аршавина в свое время. Обиора с мячом быстрее бежал, чем другие без мяча! Очень сильный игрок.

– Африканцы в «Локомотиве» тоже на лыжах катались?

– Ну да, все елки в Фон-Роме посшибали. На финиш приехали к вечеру, их уже никто не видел.

Еще Мнгуни чуть в бассейне не утонул. У нас эстафета была – плывешь и передаешь мяч. А он плавать не умел – просто ко дну пошел. Когда стал захлебываться, вытащили.

СПИНА И ФИНИШ

– Помните момент, когда потеряли место в составе?

– В 2008-м я еще играл, а потом началась череда травм…

– В 2010 году Семин сослал вас в дубль. За что?

– Мы проиграли кому-то на Кубок. Я не играл. Юрий Павлович решил, что те, кто не попал в состав, должны отправиться в дубль – набирать форму, повышать мастерство. Мы там с Дюрицей тренировались.

Считаю, это был звонок – надо было раньше уходить. Тогда, может, и травму не получил бы. В августе – компрессия позвонков…

– Куда могли уйти?

– Летом обсуждалась аренда в клубы премьер-лиги – не из числа топовых, в первую лигу. Я просто не успел. А после травмы вариантов уже не было.

– Есть ощущение, что не доиграли?

– Конечно! Здоровье не позволило. Спина с нагрузками не справлялась, начинала болеть. В Америке, после того как грыжу вырезали, прошел курс реабилитации и потихоньку начал тренироваться, бегать за местные любительские команды. Месяц потренировался – болит. Остановился – вроде прошло. Еще раз попытался – опять заболела. Год взял паузу, два, три. Куда дальше?

Уже выбора не было – пришлось заканчивать. Понял, что форму не набрать. Сейчас два раза в неделю играю для себя – спина позволяет. Но каждый день тренироваться, переносить те нагрузки, что получают ребята в профессиональных командах, уже не могу.

– С «Локомотивом» хорошо расстались?

– Да, нормально. Травму я получил в августе. Все то, что мне было положено по контракту до конца года, клуб выплатил. Более того – дал определенную свободу действий. Разрешили ездить к Дикулю, я там два месяца лечился. А потом просто закончилось соглашение. Никаких вопросов не было. 34 года. Травма спины. Пропускаю минимум год. И неизвестно, буду ли играть дальше. Я понимал, что с таким багажом мне вряд ли кто-то предложит контракт.

кстати

У Сенникова незаконченное высшее образование – футболист учился в Санкт-Петербурге на… проектировщика энергетических установок. «Из-за футбола не закончил – времени не хватало. Я же в Москве жил, а учился в Питере», – объясняет Дмитрий.



Сенников-художник и его произведение – Фабио Капелло в стиле Энди Уорхола. Фото из архива «ССФ»

Выход в свет. Фото из личного архива

РАЗВОД И СЛЕЗЫ

– Признавались, что не видите себя тренером.

– Главным – точно нет. Это очень тяжело и сложно. Такие эмоциональные затраты – не про меня.

Можно помогать, подсказывать. Можно работать в школе, тренировать детей. Можно работать в структуре клуба, что-то создавать, организовывать. Не обязательно в «Локомотиве» – готов вернуться в Питер. Я живу в Москве, но в Питере – мама, сестра, друзья…

Поработать в футболе – это интересно. Но важно найти свой коллектив, свою команду. Как было у нас в «Локомотиве» – команда-семья. Мне кажется, сейчас в ЦСКА так. Тренеры в школе – все бывшие игроки. Приятно смотреть.

Хочется найти такую работу, чтобы было интересно. Чтобы я шел туда с удовольствием, чтобы работа радовала.

– Варианты с нефутбольным бизнесом.

– Есть какие-то планы, что-то стараюсь делать. Надо ведь чем-то заниматься. Хотя интереснее футбола ничего быть не может.

– Есть ощущение, что по складу характера вам тяжело будет вписаться в наш футбольный мир, где большинство работает на оголенном нерве.

– Но я же не хочу быть главным тренером. С другой стороны, всем нужны люди, которым можно доверять. Честность – неплохое качество.

Да, порой мне не хватает жесткости. Иногда излишне вежлив. Нужно послать кого-нибудь, а я не могу. Сложно поставить человека на место. Но менять в себе ничего бы не стал.

– Когда последний раз вышли из себя?

– Да я всегда спокоен. А выплескивать эмоции помогает футбол. Семин любил повторять: «Футбол – это спасение, спасает от всего». Я с ним согласен. Если какая-то депрессия, пошел, поиграл, все выплеснул – и по-другому дышится. Футбол – наша жизнь. Другое дело, что сейчас это уже досуг, а не работа.

– Лет пять назад говорили: «Досуг посвящаю дому, семье». Что-то изменилось?

– Если есть время на путешествия – это всегда интересно. Но сейчас надо больше времени уделять сыну. Ему шестой год.

– Рассказывали о том, что в свое время вас огорошил развод Овчинникова. Всем казалось, что уж браку Дмитрия Сенникова ничто не угрожает…

– Жизнь так складывается, сложно объяснить. У каждого своя история. Не хочу вдаваться в подробности – это слишком личное и болезненное. Когда ты прожил с человеком много лет, расставание простым не бывает. Я не хочу сейчас это обсуждать, копаться. Развелись – и все. Так получилось.

– Вы про себя говорили: «Я – сентиментальный человек». Когда последний раз плакали?

– Могу посмотреть какой-то фильм, становится грустно…

– Любимый фильм все тот же – «Привычка жениться»?

– Раньше – да, а сейчас много что нравится. В основном – лирические картины. «Днев-

27 мая 2007 года. Последний трофей, выигранный «Локомотивом», – Кубок России. Фото Эдуарда Смирнова



«Когда ты в футболе – информация не так усваивается». Фото Даниила Иванова

ники памяти» с Рэйчел МакАдамс, «Прогулка под облаками», «Ешь, молись, люби». Хотя и «Аватар» впечатлил.

ПОРТРЕТ КАПЕЛЛО И ФИЛАРМОНИЯ

– Два года назад вы удивили всех, нарисовав портрет Фабио Капелло. Как возникла идея?

– Был благотворительный аукцион. Для него нужно было что-то сделать. Жена подсказала идею – мне оставалось только нарисовать.

Решил, что это будет портрет Фабио Капелло в стиле Энди Уорхола. Когда все было готово, Аня взяла портрет и поехала к Капелло – итальянец на нем расписался. Знаю, он был немножко шокирован – в таком виде его еще не представляли. Думаю, Капелло это польстило. А картину потом продали почти за 200 тысяч рублей.

– Это была разовая акция?

– Да, больше не рисую. А для чего? Только если кто-то попросит. Процесс интересный, но я же не художник.

Мне вообще не нравятся современные художники, которые рисуют непонятно что. Я этого не понимаю. Что-то накалякают и говорят – искусство! Я был в Амстердаме, зашел в государственный музей. Рембрандт, Вермеер, все великие голландцы. Как они рисовали лица, животных! Вот это искусство…

– А вы разбираетесь.

– Мне кажется, что у человека после тридцати лет открывается другой взгляд на мир. Приведу пример с тем же Амстердамом. Когда был футболистом и мы туда приехали, то первым делом, конечно, пошли по «красным фонарям» и в квартал, где кофешопы. Было интересно – прямо в городе запах анаши. А когда сейчас поехал, то сходил на концерт, в музей Ван Гога… По-другому открыл для тебя город.

С возрастом интересы меняются. После футбола я стал больше ходить в театр, слушать музыку, читать. Горжусь тем, что в нашей истории есть великие люди – Достоевский, Чайковский, Рахманинов, Пушкин… И считаю, если ты на концерте в филармонии слушаешь Рахманинова, то должен знать, что это был за человек.

– Вы ходите в филармонию?

– Конечно. Первый раз был еще в Питере – лет в 18. На органной музыке. Но тогда она мне показалась непонятной, и я ушел после первого отделения. А зацепило уже лет в 35.

Любую музыку лучше слушать вживую. Будь это второй концерт Рахманинова, «Металлика» или Селин Дион. Я, кстати, ездил на ее концерт в Лас-Вегас. И Эроса Рамазотти в Америке слушал, и Мадонну. Мне нравятся люди, которые делают что-то интересное.

– Сами пишете? Музыку, стихи?

– Музыку – нет. Я пытался научиться играть на фортепьяно. Даже мелодию выучил – вальс Чайковского. Когда ты после этого идешь на концерт и смотришь, как люди играют, как это сложно, то еще больше ценишь их труд. У меня с танцами была такая история. Мы с женой к свадьбе учили румбу. А потом пошли на Кубок Кремля по латиноамериканским танцам. Со стороны кажется – как же легко все делают! Но только когда сам попробуешь, поймешь, какой за этой легкостью скрывается труд.

Стихи? Могу написать – рифму подобрать не так сложно. Кстати, недавно обратил внимание, что у наших классиков непросто найти положительное стихотворение. Начал читать Лермонтова – одна грусть. Со всеми он расстался, скорбит… У большинства произведения рождались, когда они были на негативе. О ком-то мечтали или скорбели. Тот же Рахманинов страдал от ностальгии и писал шедевры. Не зря говорят: все великое рождается в страданиях. Но это грустно. А хочется найти положительные эмоции. Их нашел в Бальмонте – у него постоянно позитивная концовка. Мне это очень нравится.

– Такое разнообразие интересов – откуда?

– Выходит так, что по жизни мне встречаются люди, которые чем-то интересуются. Кто-то увлекается театром – ты идешь в театр. Кто-то слушает классическую музыку – ты начинаешь слушать Рахманинова и Бетховена. Потом встречаешь того, кто ходит в оперу. Я сейчас прочел книгу о Марии Каллас – известной оперной певице 1950-х.

СЛОВА

Порой мне не хватает жесткости. Иногда излишне вежлив. Нужно послать кого-нибудь, а я не могу.

– Игнашевичу на день рождения вы подарили роман Фицджеральда «Ночь нежна». Объясните выбор.

– Просто хорошая книга, надеюсь, Сергею понравилось. Хотя сначала кого-то хотел подарить из классиков. Достоевский, Толстой…

– Алексей Сапогов в интервью «ССФ» признался: «Сейчас в очередной раз, в пятый или шестой, пытаюсь дочитать «Преступление и наказание» – не идет. Даже не знаю, в чем дело. Судя по всему, Достоевский был не самым веселым человеком на свете».

– Тяжело эти книги даются в двадцать лет. Тем более, когда ты в футболе – информация не так усваивается. В голове – схемы, результат, концентрация. А если читать медленно и вникать в каждое слово…

Так красиво и ясно, как Достоевский, никто не описывает самое обычное. Я сейчас читаю «Братьев Карамазовых». Достоевский это произведение написал в Старой Руссе, а у меня там дача. И когда я открыл книгу, прямо все это увидел, перед глазами вся картинка встала!

ТИБЕТ И КУРИЦА-НЕГР

– Еще одно ваше увлечение – путешествия. Где в этом году побывали?

– В Китае – Уданшань, Уданские горы. Очень красиво. Китай, Тибет – это что-то необычное, другой мир. Всем советую.

– Самое большое впечатление от Тибета.

– Храмы. Дворец Потала в Лхасе. Могилы далай-лам…

Но там физически очень тяжело. Высота – 3600, мозг сразу сдавливает, дышать нечем. По ступенькам идешь с передышками.

– Знаем, вы большой поклонник китайского чая.

– Да, с 2007 года, когда увлекся Китаем. Прочитал о чае все! Как его правильно заваривать, в какой посуде… Там ведь под каждый чай должна быть своя посуда, своя температура воды.

– Любимый чай.

– Красный со вкусом личи.

– Китайский чай в России…

– Совсем другие ощущения. Пить чай в Китае, когда настоящая китаянка все правильно делает – переливает из одного чайничка в другой, наливает в фарфоровую кружечку… Вкус напитка совсем другой.

– Китайская кухня.

– Мы там ели все. И морепродукты, и гамбургеры. Единственное – я не стал пробовать шелкопрядов. Пока не хочется.

Зато попробовал суп из черный курицы, который в Китае считается деликатесным. Курица-негр – у нее черная кожа. Бульон получается очень наваристый, на нескольких травах. И очень полезный для иммунитета.

– Что-то китайское для себя переняли?

– Гимнастика, питание… Много чего можно перенять. Стремление к равновесию. Инь и ян в организме, в каждом продукте. Если мы говорим о питании, то два основных правила в Китае – есть каждый день в одно и то же время и принимать пищу не холодной и не горячей. Тогда у вас все будет работать идеально.

ПЕПЕЛЬНИЦЫ И ОБЕЗЬЯНЫ

– Вы свои поездки планируете: «В этом году поеду туда-то»?

– Нет, как правило, все получается спонтанно – то друзья едут, то еще что-то. В этом году знакомые ребята-армяне поехали в Ереван, позвали с собой. Я посмотрел Севан, Арагац…

– Самое красивое место из тех, что видели?

– Хочется верить, что такое открытие у меня еще впереди. Я очень люблю Калифорнию. Побережье от Сан-Диего до Сан-Франциско, Лагуна-Бич – шикарные места.

Был в Замбии на водопаде Виктория – суперское впечатление. Самое крутое – когда ты стоишь на водопаде, смотришь сверху, а он падает перед тобой.

В ЮАР было отлично. В Кейптауне сумасшедшие виды. Столовая гора… Кстати, в ЮАР я начал пепельницы собирать. Там была пепельница из камня с головой бегемота. Я привез «большую пятерку» – слон, тигр, лев… Сейчас в коллекции где-то 25 пепельниц.

Еще ложки собираю, их побольше – штук 50–60. Первую купил в Виндзоре – с Биг-Беном и Тауэрским мостом. Потом из каждой страны начал привозить с каким-то гербом. Из Голландии привез ложечку с башмачками.

– Это не в ЮАР вы от обезьян убегали?

– Нет, это в Замбии было. Они вечером прибегали к отелю, я их шоколадными конфетами кормил. Смотрел, как сами фантики разворачивали. А тут их что-то много собралось, стали все ближе подходить. Большие, с длинными хвостами. Я убежал.

– Куда хочется съездить?

– Не был в Австралии и Южной Америке. Одна поездка в Южную Америку – это сразу Мачу-Пикчу, Пасха, озеро Титикака, водопады Игуасу…

КОМСОМОЛЬСКАЯ ПРАВДА!
ЕЖЕНЕДЕЛЬНИК
В ПРОДАЖЕ
с 4 ДЕКАБРЯ
12+
РЕКЛАМА



Сможет ли Россия обойтись без доллара?



Алла Пугачева снова стала учительницей



В гороскопе на самом деле должно быть 13 знаков зодиака

«Тихон» на болоте

ВЛАДИМИР ЛЕГОСТАЕВ. «ССФ» раскопал любопытную историю – мало кто знает, что в подмосковном Реутове существовал стадион имени Андрея Тихонова, построенный президентом местного «Титана» Владимиром Легостаевым. Легостаев встретился с «ССФ» и рассказал про печальную судьбу «Тихона» и суровых нравах российского футбола 1990-х.

текст **Дмитрий Туманов**



1999 год. Реутово. Владимир Легостаев на том самом месте, где должен был появиться стадион «Тихон-Титан». Фото автора

2014 год. Реутово. Высотки вместо стадиона. Фото автора



Забор – все, что осталось от «Тихона-Титана». Фото автора

Легостаев – изобретатель. Самый настоящий. С патентами и медалями. Придумав, тут же все и мастерит. Я видел, как он летал на велосипеде с… парусом, гонял по сугробам на лыжном мотоцикле. В его автопарке есть и самокат на бензопиле, и роликовые коньки с электроприводом. Его «Титан» ездил на тренировки из Реутова в Железнодорожный на… длинном веломобиле – все крутили педали. Есть теплицы его имени и даже пешеходные переходы над улицами из особенного клееного дерева. Придумал он и тренажер «Тихон» без гирь и пружин. Так что стадион в его «мастерской» стал «Тихоном» № 2.

Мы – старые знакомые, поэтому на «ты».

ОБХСС, «СПАРТАК»

– Давай сначала не о «Тихоне», а о Тихонове. Как он появился в «Титане»?

– «Титан» в то время могли закрыть. Когда мы начали играть на КФК, встал вопрос о зарплате. А у меня было предприятие. И мы на некоторых работников начали оформлять липовые командировочные – те отдавали деньги футболистам, оставляя себе какой-то процент. Так и закрепили игроков по определенным рабочим. Рублей сто они в итоге получали. Но те, кто не попадал в состав, написали в ОБХСС. Приехали следователи, но личной корысти в моих действиях не увидели – все обошлось.

А Тихонова мы взяли из калининградского «Вымпела» в 1991 году. Ребята сами предложили: «Не пригласить ли?». Команда у нас была интересная: многие – студенты. Они могли в «физике» уступить, но брали интеллектом. Придумывали комбинации, розыгрыши стандартов. Даже болельщики во время матчей кричали, кому куда бежать. Потому что знали все наши комбинации.

Ребята собирались после тренировок, обсуждали, наигрывали варианты. И Андрей мог поставить стенку и раз сто пробить по воротам.

– Он выделялся?

– У нас были люди и поинтереснее, но физическими кондициями не отличались. Почти все либо учились, либо работали, и это сказывалось. А Тихонов целиком посвятил себя футболу. Выделялся самоотдачей, играл в центре нападения, бодался, много забивал. Помню, в 1992-м играли с саранской «Светотехникой» в 1/64 финала Кубка. Они – в первой лиге, мы – во второй, но обыграли их вчистую – 3:0, Тихонов два гола забил.

Там случай произошел… У нас в запасе сидел парень – у него на следующий день была свадьба. На трибунах – невеста, родственники. До конца матча оставалось минут пять. Я говорю тренеру: «Выпусти, сделай приятное человеку!». Но как-то забыли, что в чемпионате пять замен разрешалось, а в Кубке – три. За минуту до конца парень выходит. Смотрю, соперники радоваться начинают. У нас эта замена четвертой была…

Засчитали «Титану» техническое поражение. Это была такая подножка! Следующий матч Кубка транслировался по центральному телевидению, такая реклама команде могла быть! А «Светотехника» потом до четвертьфинала дошла…



1994 год. Нападающий «Спартака» Андрей Тихонов (справа) через два года после «Титана». Фото ТАСС

– Переход Тихонова в «Спартак»…

– «Спартак» его заметил, когда мы с их дублем играли. Там были Радченко, Попов, Мамедов, Титов, Аленичев… Тихонов раза три выходил один на один с вратарем и ни разу не забил. Проиграли 0:1. Пригласили его на разговор. Романцев: «Много за тебя не дадим, договоришься с клубом – приходи». И началось! Тихонов за мной ходит: «Михалыч, отпусти! Последний шанс, Михалыч!». Конечно, я мог заломить сумму. И «Локомотив» давал гораздо больше. Но Тихонову нужен был только «Спартак».

Договорились с тренером ехать к Романцеву. Но он взял документы и поехал один. Возвращается: «Продал!». Знаешь, за сколько? На эти деньги можно было только комплект формы купить! Кроме Андрея, кстати, «Спартак» еще нескольких наших игроков приглашал, но ребята понимали – можно на скамейке застрять. Только Тихонов рискнул.

ДОСЛОВНО

Владимир ЛЕГОСТАЕВ
экс-президент «Титана» (Реутово):

– Официальное название стадиона – «Титан-Тихон». Во-первых, так Андрея звали во всех командах. Во-вторых, «Титан» и «Тихон» по написанию очень похожи.

НАХЛЕБНИКИ, ШЛАКИ

– Переходим к главному – почему ты вдруг решил назвать стадион «Тихоном»? Почему не имени Зои Космодемьянской, к примеру?

– Ну, это же мой самый знаменитый игрок! Когда мы начали строительство, его слава распространялась уже и на «Титан». Я ребятам часто говорил: «Тренируйтесь, как Тихонов, и все у вас будет! И в сборную попадете!».

Но стадион мы назвали не имени Тихонова, а «Тихон». Во-первых, так Андрея звали во всех командах. Во-вторых, «Титан» и «Тихон» по написанию очень похожи. Официальное название стадиона – «Титан-Тихон». Мы так и написали над входом.

– Как Тихонов отреагировал?

– Думаю, он до сих пор не знает об этой истории. Ведь мы не успели достроить и зарегистрировать стадион. Хотя в регистр федерального имущества России он попал. И официально сейчас принадлежит Госкомспорту – передан туда по указу Путина. Есть даже акт о подготовке «Титана-Тихона» к эксплуатации. Только никакого стадиона давно уже нет…

Вообще стадионы «Титана» – это отдельная история. Сколько мы их сменили! Куда-нибудь поиграть пускали только при одном условии: «Сделаете забор, отремонтируете трибуны…». И так далее. И везде возникали нахлебники: СЭС, сантехники, электрики,

директора… Я – как дойная корова. Только все сделаешь – кидают.

Восстановили «Строитель» в Железнодорожном – попросили оттуда. Подняли из руин «Старт» в Реутове – «до свидания!». Кучу денег вложили в «Орион» в Железнодорожном. Приезжаю как-то, а там дубль московского «Спартака» бегает. А мы траву посеяли, берегли эту поляну, сами на огородах тренировались. Перешли на «Керамику», потом в Балашихе: «Креогенмаш», «Машиностроитель»… В середине 1990-х я с ЦСКА договорился – мы делаем на Песчаной дренаж, а взамен они дают нам возможность тренироваться в их спортивном комплексе. Сделали! Но в ответ не получили ничего – армейцы в своем манеже рынок устроили…

– Когда получили землю под «Тихона»?

– Еще при коммунистах – в 1991-м. Мы провели у себя финальный турнир КФК, партийцам так понравилось, что выделили на окраине Реутова полтора гектара. Там было болото, все думали, что мы никогда ничего не построим. Но в те времена работал завод «Серп и молот» – плавили что-то и шлаки вывозили по нашей трассе. Я предложил сваливать прямо на участок.

Вбухали в это болото, наверное, миллион кубов! Где был овраг, землю подняли метров на десять. Завезли грунт, посеяли семена, а утром пришли – все поле в птицах! Жрут наши семена… А я видел, когда реконструкция МКАД была, ездили машины и лили какую-то грязь по обочинам. «Что льете?» – «Мы так сеем». Уникальная технология гидропосева. Пошел в эту организацию, но они назвали цену – можно было десять стадионов построить!

Тогда я сам все сделал: смешал семена в бетономешалке с глиной, добавил туда удобрения… Поливал через компрессор. Метод классный! За счет глины корочка создается и влага сохраняется. Трава всходит моментально!

Шлаки – отличный дренаж, но надо постоянно поливать. Тогда я придумал самоходную поливалку. Мельничное колесо на тележке, привод – на колеса. Протянул шланг – вода льется на мельницу, она крутится, телега едет. Но едет по кругу, потому что «привязана» с помощью этого шланга к колу посредине поля. И вот она сутки медленно катит, причем радиус уменьшается, потому что шланг наматывается на кол. Люди собирались – часами смотрели: что за чудо!

ДВАЖДЫ СОЖЖЕННЫЙ

– Почему стадион приказал долго жить?

– В 1994-м звонит начальник железнодорожной станции: «Там твои вагоны пришли с пиломатериалами?» – «Нет». – «Чего врешь! Разгружай быстрее, чтобы не было штрафа». Проходит неделя, снова звонит: «Может, все-таки твои?» – «А что там?» – «Финские дома!» Ну, думаю, надо рискнуть. А если хозяин объявится – заплачу (он, кстати, так и не объявился). Поехали, разгрузили и из этого материала построили базу – спортзал, раздевалки, сауна… Не успели порадоваться – базу сожгли. Думаю, это сделал гаражный кооператив. Они хотели расширяться, а мы им мешали.



Владимир Легостаев ушел из футбола и занимается изобретениями. Фото ТАСС

Мы снова отстроились, даже гостиницу сделали на 50 коек. Я хотел еще трибуны построить тысяч на пять и еще одно поле постелить – опилочное. Опилок-то у нас много было – своя пилорама. А опилки, когда отлежатся, спрессуются, – идеальная поляна! По первому весеннему солнышку уже сухая.

Поставили бетонный забор, повесили ворота металлические, написали – «Тихон». Но в 2000 году ворота сперли. Я подумал – унесли на металлолом. Оказалось – это было начало захвата…

Обращаются ко мне «Три кита» – они по соседству торговый центр строили. «Слушай, там машины через твои ворота вывозят мусор, давай мы свою охрану поставим – чтобы на нашу территорию не проникали». Думаю: «Почему бы и нет? Сэкономлю только». Поставили они шлагбаум. В один прекрасный день приходим, а нас не пускают: «Это наша земля!». Якобы они купили 15 гектаров вместе с нашими полутора. Я – в Министерство имущественных отношений. Мне говорят: «Сейчас приедем с ОМОНом!». До сих пор едут…

Я от своих зданий отключил электричество, заколотил окна, двери, в замки влил монтажную пену. А они через два месяца все это просто сожгли. Меня в прокуратуру вызвали, обвинили в том, что я как руководитель не принял меры. Но потом отстали.

Тогда я решил уйти из профессионального футбола. И история со стадионом нервы вымотала, и клуб одни убытки приносил – в год я терял порядка 200 тысяч долларов. Сейчас на месте «Тихона» высотки стоят… А я на ТВЦ снимаю фильмы про свои изобретения. Уже больше сотни снял.

– Что-то новенькое, связанное с футболом, есть?

– Придумал пушку – стреляет мячами. Отрегулировал силу и угол выстрела – и тренируй себе удары с лета, никакого партнера не нужно! Осталось только свинтить – две автопокрышки нужны…

Джентльмен года

Старейшая футбольная премия, вручаемая изданием «Советский спорт» самому достойному футболисту года.

Генеральный спонсор:

SOVSPORT.RU
СОВСПОРТ WEEKLY
СОВСПОРТ ФУТБОЛ
Советский СПОРТ

БУКМЕКЕРСКАЯ КОНТОРА ФОН — СТАВКА НА СПОРТ!

20 лет на рынке. Надежность, честность, прозрачность — три кита, на которых строится работа в букмекерской конторе.

РЕКЛАМА

РАСПРОСТРАНЯЕТСЯ БЕСПЛАТНО СОВМЕСТНО С ГАЗЕТОЙ «СОВЕТСКИЙ СПОРТ» ВЫПУСК № 2524ф

вторник 2 декабря 2014 года

Ставки сделаны. Рекламное издание

Учредитель газеты: ООО «Издательский дом "Комсомольская правда"» – Группа «Сегодня»

Издатель газеты: ЗАО «Издательский дом "Комсомольская правда"». Старый Петровско-Разумовский проезд, д. 1/23, стр. 1, 6-й этаж, Москва, 125993

Газета зарегистрирована Роскомнадзором. Свидетельство ПИ № ФС77-44387 от 23.03.2011

Главный редактор Павел САДКОВ

Ведущий редактор Егор МИТРУШКИН
mitrushkin@sovietsport.ru
Тираж 290 644 экз.

Рекламная служба
Менеджер по рекламе Елена АБРААМЯН
(495) 665-75-28

Номер подписан в 1.30 1.12.2014. Заказ № 143119
Журнал отпечатан в типографии ООО «Первый полиграфический комбинат», Московская обл., Красногорский р-н, п/о «Красногорск-5», Ильинское ш., 4-й км

Бомбардиры на все времена

МЕССИ ПРОТИВ РОНАЛДО. Теперь они спорят за звание лучшего снайпера в истории Лиги чемпионов: на счету рекордсмена Месси 74 мяча, у Роналдо – 71. «ССФ» в очередной раз сравнивает супербомбардиров, не уставая поражаться масштабу цифр.



Лионель МЕССИ		Криштиану РОНАЛДО
27 лет, Аргентина Нападающий **Клуб:** «Барселона» 169 см, 67 кг **Прозвище:** Блоха		29 лет, Португалия Нападающий **Клуб:** «Реал» 185 см, 80 кг **Прозвище:** Терминатор
444	ВСЕГО МЯЧЕЙ ЗА КАРЬЕРУ* * Голы за клуб и национальную сборную.	**492**
74 (рекорд)	ГОЛЫ В ЛИГЕ ЧЕМПИОНОВ	**71** (2-е место)
253 (рекорд)	ГОЛЫ В ЧЕМПИОНАТЕ ИСПАНИИ	**197** (9-е место)
45 (2-е место)	ГОЛЫ ЗА СБОРНУЮ	**52** (рекорд)
0,76	СРЕДНЯЯ РЕЗУЛЬТАТИВНОСТЬ ЗА КАРЬЕРУ	**0,62**
0,81	СРЕДНЯЯ РЕЗУЛЬТАТИВНОСТЬ В ЛИГЕ ЧЕМПИОНОВ	**0,65**
0,87	СРЕДНЯЯ РЕЗУЛЬТАТИВНОСТЬ В ЧЕМПИОНАТЕ ИСПАНИИ	**1,11**
0,46	СРЕДНЯЯ РЕЗУЛЬТАТИВНОСТЬ В СБОРНОЙ	**0,44**
7	ГЛАВНЫЕ ЛИЧНЫЕ ДОСТИЖЕНИЯ	**5**
6	«Золотой мяч»	**2**
3	«Золотая бутса»	**3**

КЛУБНЫЕ ТИТУЛЫ ЗА КАРЬЕРУ

21



- Лига чемпионов 3
- Клубный чемпионат мира 2
- Суперкубок УЕФА 2
- Чемпионат Испании 6
- Кубок Испании 2
- Суперкубок Испании 6

15

- Лига чемпионов 2
- Клубный чемпионат мира 1
- Суперкубок УЕФА 1
- Чемпионат Англии 3
- Чемпионат Испании 1
- Кубок Англии 1
- Кубок Испании 2
- Суперкубок Англии 1
- Суперкубок Испании 1
- Кубок АПЛ 2





ЦИФРА

4 дня

понадобилось Месси, чтобы установить два рекорда. 22 ноября он побил рекорд по количеству голов в чемпионате Испании (253 забитых мяча), державшийся 59 лет. А 25 ноября, сделав хет-трик в матче с АПОЕЛом, стал лучшим бомбардиром в истории Лиги чемпионов – 74 мяча.

ПЯТЬ ГЛАВНЫХ БОМБАРДИРСКИХ РЕКОРДОВ

Роналдо

- Лучший бомбардир в истории сборной Португалии **(52)**
- Лучший бомбардир в истории плей-офф Лиги чемпионов **(34)**
- Рекордсмен Лиги чемпионов и Кубка европейских чемпионов по количеству голов в одном сезоне **(17)**
- Рекордсмен «Реала» по количеству голов в одном сезоне чемпионата Испании **(46)**
- Первый игрок в истории чемпионата Испании, сделавший **7 хет-триков** в течение одного сезона

Месси

- Лучший бомбардир в истории «Барселоны» **(399)**
- Лучший бомбардир в истории чемпионата Испании **(253)**
- Лучший бомбардир в истории Лиги чемпионов **(74 мяча)**
- Единственный футболист в истории, становившийся лучшим бомбардиром Лиги чемпионов **4 года подряд**
- Рекордсмен Лиги чемпионов по количеству голов в одном матче **(5 мячей)**

ГОЛЫ ПО СЕЗОНАМ





Две главные звезды мирового футбола в борьбе за снайперские рекорды. Фото Russian Look/Imago

дословно

МЕССИ ИЛИ РОНАЛДО?

Жерар ПИКЕ
защитник «Барселоны»:
– Криштиану – безупречный игрок, трудяга, который всегда хочет совершенствоваться. Месси – другой. У него природный талант, он не помешан на работе, как Роналдо. Он был гением с самых ранних лет. Он – лучший игрок мира.

Арсен ВЕНГЕР
главный тренер «Арсенала»:
– Когда Месси видит, что Роналдо стал забивать больше, это сказывается на его боевом духе. Месси не сможет выдержать предложенного португальцем темпа – и в конце концов это сделает его несчастным.

Уэйн РУНИ
нападающий «Манчестер Юнайтед»:
– Роналдо на невероятном уровне провел 2–3 последних года. Думаю, он перехватил у Месси статус лучшего игрока мира.

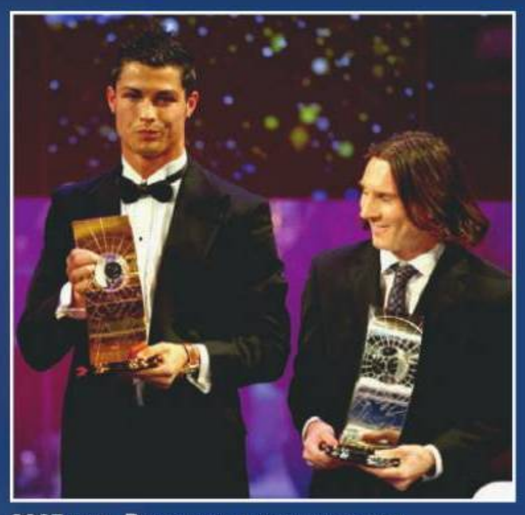

2007 год. Впервые в номинантах на «Золотой мяч». У Роналдо – второе место, у Месси – третье (победа досталась Кака).

2011 год. Противостояние «Реала» и «Барсы» достигает апогея.



18 ноября 2014 года. Последняя встреча в товарищеском матче Аргентина – Португалия (0:1).

ГЛАВНЫЕ БОМБАРДИРСКИЕ РЕКОРДЫ В ФУТБОЛЕ

ГОЛЫ ЗА КАРЬЕРУ
Артур ФРИДЕНРАЙХ
Бразилия
1329



ГОЛЫ В ФИНАЛЬНЫХ ТУРНИРАХ ЧЕМПИОНАТОВ МИРА
Мирослав КЛОЗЕ
Германия
16



ГОЛЫ ЗА НАЦИОНАЛЬНУЮ СБОРНУЮ
Али ДАЕИ
Иран
109



ГОЛЫ В ЕВРОКУБКАХ
РАУЛЬ
Испания
77



ГОЛЫ В ЛИГЕ ЧЕМПИОНОВ
Лионель МЕССИ
Аргентина
74



ЛУЧШИЕ БОМБАРДИРЫ В ИСТОРИИ ЛИГИ ЧЕМПИОНОВ

1. Лионель МЕССИ, «Барселона»	**74**
2. Криштиану РОНАЛДО, «Реал»	**71**
3. РАУЛЬ, «Реал»	71
…10. Дидье ДРОГБА, «Челси»	44
…11. Златан ИБРАГИМОВИЧ, «ПСЖ»	43
…13. Карим БЕНЗЕМА, «Реал»	41

ЛУЧШИЕ БОМБАРДИРЫ В ИСТОРИИ ЧЕМПИОНАТА ИСПАНИИ

1. Лионель МЕССИ, «Барселона»	**253**
2. Тельмо САРРА, «Атлетик»	251
3. Уго САНЧЕС, «Реал»	234
…9. Криштиану РОНАЛДО, «Реал»	**197**

Слушайте самое интересное по воскресеньям в 17.05
РАДИО КОМСОМОЛЬСКАЯ ПРАВДА
ПРОГРАММА «КОМАНДА ЛОВЧЕВА»
Могли ли ЦСКА и «Зенит» в матчах Лиги чемпионов показать лучший результат
Евгений Ловчев: С каким настроением завершаем футбольный год
Где РФС взять деньги на выплату Капелло и команде его помощников
Звоните в прямой эфир
12+
Москва 97,2FM

Абакан	105,3 FM	Вологда	99,2 FM	Липецк	103,7 FM	Ставрополь	105,7 FM
Барнаул	106,8 FM	Екатеринбург	92,3 FM	Новосибирск	98,3 FM	Тверь	99,3 FM
Бийск	100,9 FM	Ижевск	107,6 FM	Пермь	96,6 FM	Тюмень	99,6 FM
Владимир	104,3 FM	Краснодар	91,0 FM	Саратов	90,6 FM	Хабаровск*	88,3 FM
Волгоград	96,5 FM	Красноярск	107,1 FM	Саяногорск	102,3 FM	Челябинск	95,3 FM

*запуск в 2014 г.

Страх и ненависть на Балканах



ФАНАТСКИЕ ВОЙНЫ. В ноябре матч отборочного цикла Евро-2016 Италия – Хорватия (1:1) прервали на четверть часа из-за летящих на поле петард. В октябре во время встречи Сербия – Албания над полем появился провокационный флаг, из-за которого вспыхнула драка прямо на поле и гостям засчитали техническое поражение. Четыре года назад из-за беспорядков на трибунах была сорвана игра Италия – Сербия. «ССФ» разбирается, почему все это происходит с балканскими сборными?

текст **Алекс Маннанов**



14 октября 2010 года. Генуя. Матч сборных Италии и Сербии прервали из-за беспорядков, которые организовали болельщики гостей – им не дали подраться.
Фото Russian Look/Imago

На Балканах всегда был развит спортивный саппорт – поддержка любимой команды. «Выезда» – одно из главных составляющих для фанатов любого клуба – в Югославии были еще в тридцатых годах прошлого века. Первая европейская «фирма» (группа болельщиков, оказывающих поддержку своей команде как на трибунах при помощи кричалок и баннеров, так и за пределами секторов с использованием кулаков) появилась именно у балканского клуба. Этой фирмой в далеком 1950 году стала банда Torcida – бицепсы и голосовые связки хорватского «Хайдука» из Сплита.

После Второй мировой войны Королевство Югославия превратилось в Социалистическую Федеративную Республику Югославию, но межнациональные конфликты продолжали душить пестрый в этническом отношении балканский регион. Главным этносом в СФРЮ были сербы, которых расселяли по всей стране, дабы избежать националистических настроений на местах, но это вызвало откровенную сербофобию.

Во время югославских войн (1991–2001 гг.) по разную сторону баррикад с оружием в руках оказались те, кто еще вчера посещал одни и те же футбольные матчи – только вот сидели они на противоположенных трибунах. Войны закончились, но балканские фанаты все еще чувствуют себя бойцами.

ТРИ НАРОДА, ТРИ ВРАГА

Босния и Герцеговина (БиГ) провозгласила независимость в 1992 году, боснийская война закончилась в 1995-м, а первый чемпионат страны был проведен только в сезоне-2002/03. Связано это с тем, что три народа, проживающие на территории страны – боснийцы, сербы и хорваты, – проводили свои, отдельные первенства.

Футбольный клуб «Широки Бриег» базируется в одноименном городе, находящемся в «хорватской» части БиГ, и позиционирует себя именно как хорватская команда.

В 1999 году в городе Широки Бриег состоялась грандиозная массовая драка между местными фанатами из фирмы Skripari и боснийскими саппортерами, поддерживающими команды «Сараево» (фирма Horde Zla) и «Вележ» (Red Army).

Местные полицейские – хорваты – использовали против боснийских болельщиков огнестрельное оружие, тяжело ранив четверых фанатов и отправив на тот свет Ведрана Пулича, одного из бойцов Horde Zla. С тех пор боснийские саппортеры объявили настоящую войну клубу «Широки Бриег» и его фанатам.

Похожая ситуация сложилась и в Мостаре. Здесь базируются две команды: «Вележ», поддерживаемый боснийцами, и «Зриньски», за который болеют хорваты. После войны город разделен мостом на две части – западную хорватскую и восточную боснийскую. Из-за данного раздела, получившего четкие географические границы, «Вележ» был вынужден оставить свой стадион «Под Белым Бригом» злейшему сопернику по Мостарскому дерби: арена неудачно располагалась в западной, хорватской части города.

Red Army, главная банда «Вележа», все время атакует поклонников «Зриньски», а помогает ей в этом все та же Horde Zla. Интересно, что раньше фирмы Red Army и Horde Zla были врагами, но ненависть к хорватам оказалась сильнее внутрибоснийских распрей.

ЧЕМ ПРОВИНИЛИСЬ ИТАЛЬЯНЦЫ

Сербский «общак», поддерживающий национальную сборную в разных видах спорта, называется «Бели Орлови». В преддверии выездного матча против сборной Италии «Белые Орлы» выглядели крайне недовольными позорным домашним поражением Сербии от Эстонии (1:3) и решили, что называется, посмотреть футболистам в глаза. Кроме всего прочего, внутри сербского саппорта шла война между двумя крупнейшими фирмами не только страны, но и Европы – за власть боролись испытывающие взаимную ненависть группировки Делије Север («Црвена Звезда») и Grobari Jug («Партизан»).

Пока «Гробари» рыскали по Генуе в поисках хорватских хулиганов, которые должны были прибыть на пересечение, и попутно громили город, фанаты «Црвены Звезды» сумели остановить автобус с национальной сборной. Их жертвой стал голкипер Владимир Стойкович – воспитанник «Црвены Звезды», он позже перешел в «Партизан», что было воспринято «Делие» как предательство. Прямо в автобусе сербские хулиганы нанесли ему телесные повреждения. Остальным футболистам было высказано, что они «позор страны», если уж умудряются проигрывать

дома команде Эстонии.

С началом игры сербы начали забрасывать камнями и файерами сектор с итальянскими болельщиками. Формально за то, что итальянский хулиганский «общак» в качестве принимающей стороны не обеспечил им контакт с хорватскими фанатами, специально собиравшимися прибыть на эту встречу, дабы выяснить отношения. Матч был прерван уже на седьмой минуте, после того как сербы вступили в схватку с карабинерами, а петарды полетели в футболистов.

Через некоторое время один из лидеров итальянского организованного саппорта заявил, что они специально пытались развести сербов и хорватов, потому что если бы эти болельщики встретились, то последствия могли бы быть весьма плачевными для всех. Хорваты еще припомнят итальянцам этот комментарий через четыре года. В ноябре 2014 года в отборочном турнире к Евро-2016 играли Италия – Хорватия. Хорватский саппорт закидал поле файерами и петардами – и судья прервал поединок. Кроме того, была попытка пересечения с итальянцами: месть за то, что хорваты так и не сумели сойтись с сербами в рукопашной в 2010 году.

«ВЕЧНОЕ ДЕРБИ» ХОРВАТИИ

Двумя сильнейшими клубами Хорватии являются загребское «Динамо» и сплитский «Хайдук». Матчи между ними называются «Вечным дерби», а отношения между фанатами близки к крайней степени агрессии. Банды Bad Blue Boys («Динамо») и Torcida («Хайдук») очень часто вступают в боевые схватки между собой в так называемых «нулевых» и «третьих таймах».

В ноябре нынешнего года тысяча болельщиков «Хайдука» отправились в Загреб с целью поддержать свою команду в очередном «Вечном дерби». Однако оказалось, что пятьдесят из них включены в именные черные списки стадиона «Максимир» (причем без утверждения Хорватского футбольного союза), что вызвало прогнозируемый гнев саппорта из Сплита.

В ситуацию пыталась вмешаться администрация «Хайдука», которая была готова взять на себя всю ответственность за действия своих болельщиков на выезде, но руководство «Динамо» и слышать об этом не хотело. «Хайдук» посчитал действия своего извечного соперника оскорбительными и отказался выходить на матч.

«Хайдук» – это не только футболисты, но и наши болельщики, – заявил президент сплитского клуба Марин Брбич. – И если оскорбляют наших болельщиков, значит, оскорбляют и наш клуб». Фирма Torcida организовала футболистам и администрации «Хайдука» специальный прием на домашней арене «Полюд», где выразила полную солидарность со словами президента.

Позже выяснилось, что инициатором создания нового черного списка выступил Здравко Мамич – одиозный владелец загребского «Динамо» и скандальная персона в массмедиа. В предыдущих «Вечных дерби» Мамич неоднократно распускал кулаки: так, например, в начале года избил 77-летнего Иво Бего, легендарного защитника «Хайдука», а еще до этого инцидента набросился на одного из болельщиков сплитской команды. В результате сам Мамич оказался включен в черный список стадиона «Полюд» (что даже для Хорватии случай, выходящий за все рамки) и теперь решил отыграться на фанатах ненавистного «Хайдука».

Надо сказать, что Здравко Мамича, сделавшего наставником «Динамо» своего родного брата Зорана, не любят и загребские фанаты: у братьев Мамичей давно уже идет холодная война против фирмы Bad Blue Boys.



14 октября. Белград, Сербия – Албания. Сербские болельщики резко отреагировали на албанский флаг над полем. Фото ТАСС

16 ноября, Милан. Италия – Хорватия (1:1). Матч доиграли после того, как потушили пожары на трибунах и на поле. Фото Reuters

СЛОВА

Те, кто привык убивать своих врагов, готовы делать это как на поле боя, так и на секторе футбольного стадиона.

СЕРБИЯ - АЛБАНИЯ

Албанские мигранты никогда не пользовались в Югославии особенной любовью, но ситуация для сербов начала складываться еще хуже, когда к началу нулевых оказалось, что албанцев в регионе Косово и Метохия проживает больше, чем, собственно, самих сербов. Это стало поводом для мощнейшего этнического конфликта, приведшего в конце концов к независимости Косово с титульным албанским населением. Для сербов это был самый настоящий шок: дело в том, что Косово поле, находящееся недалеко от Приштины, считается местом консолидации сербского этноса в кровопролитном сражении против Османской империи. Естественно, что сербы этого никогда не забывали, лишним свидетельством чему стал матч между национальными сборными Сербии и Албании, состоявшийся в октябре 2014 года.

Албанцы запустили дрон, на котором изобразили границы своей мечты – Великую Албанию (современная Албания с примыкающими к ней территориями: Косово, Прешево, северо-запад Македонии и юг Черногории). Гневу сербов не было предела – и драка развязалась прямо на поле. В столкновении принимали участие и те, кто находился на скамейках запасных, причем кулаки чесались не только у футболистов. Как итог: встреча не была доиграна до конца.

Беспорядки в этом поединке ожидались заранее: албанский «общак» Tifozat Kuq e Zi («Красно-черный движ») привез в Белград не только фанатов из Албании, но и этнических албанцев из Косово, Прешево и Македонии – все они пылали ненавистью к сербам. Те же, в свою очередь, отвечали полной взаимностью и старались атаковать гостей еще на подходе к спортивной арене. В общем-то, атмосфера поединка напоминала адское пекло.

P.S. Балканы – чрезвычайно конфликтное место. Столкновения велись здесь веками, и на сегодняшний день практически ничего не изменилось. Те, кто привык убивать своих врагов, готовы делать это как на поле боя, так и на секторе.

Это Балканы.

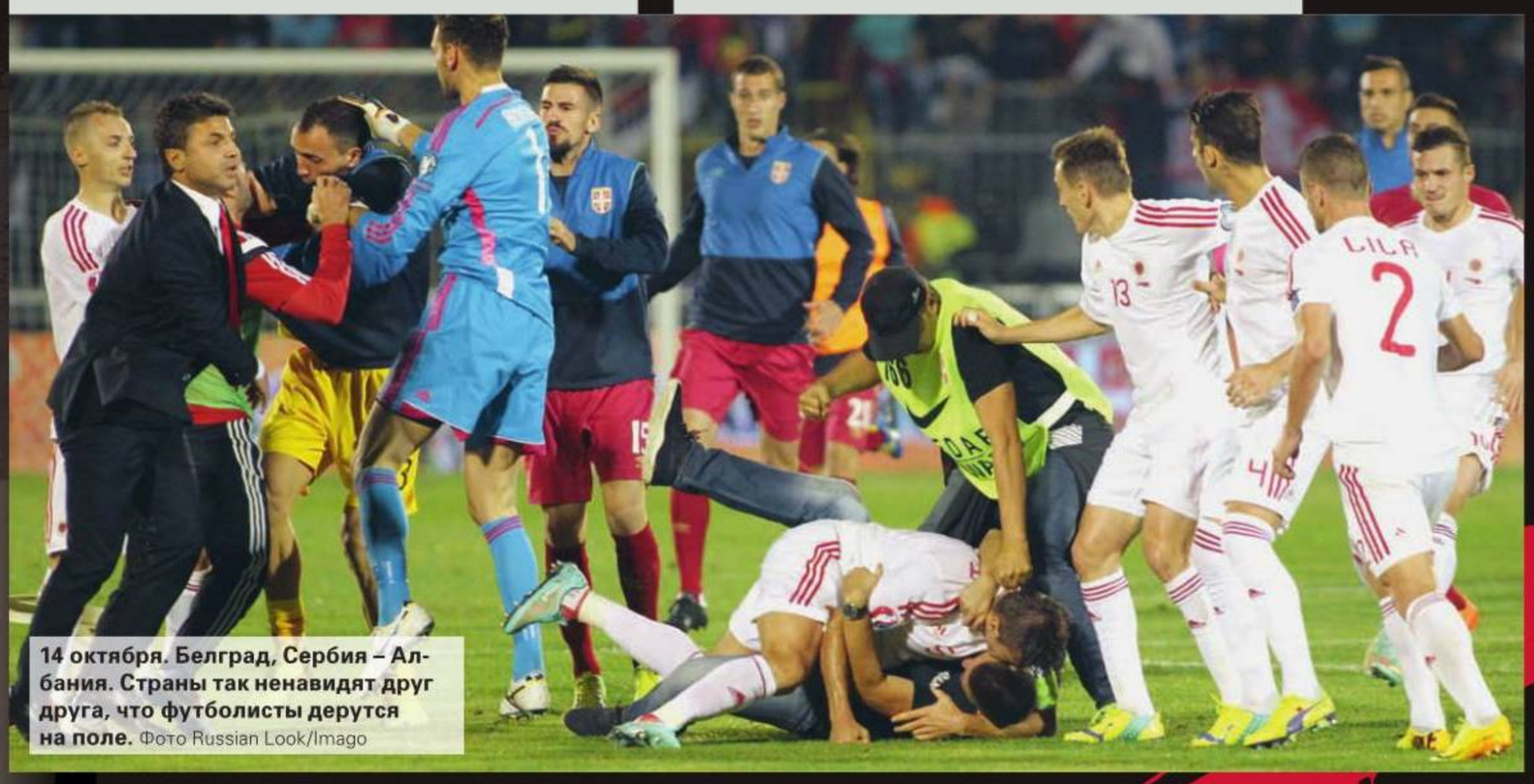

14 октября. Белград, Сербия – Албания. Страны так ненавидят друг друга, что футболисты дерутся на поле. Фото Russian Look/Imago

ДРУГИЕ ЭПИЗОДЫ БАЛКАНСКОЙ ВОЙНЫ

1990 год, Кубок Югославии, «Динамо» (Загреб) – «Црвена Звезда» (Белград)

Сербские болельщики, прибывшие на матч, были встречены девизом хорватских националистов «Србе на врбе!» («Серба на вербу!»), после чего прямо на улицах Белграда фирмы Bad Blue Boys и Делије Север устроили кровавое побоище. Драка продолжалась и на стадионе, когда хорваты через кордон полицейских начали штурмовать гостевой сектор сербов. Поединок вошел в историю как «Матч ненависти».

2007 год, Суперлига Сербии, «Црвена Звезда» – «Хайдук» (Кула)

Во время матча состоялась битва между представителями «Делие» и Нейбойшей Трайковичем – пьяным полицейским, стрелявшим в толпу. Фанат «Звезды» Урош Мишич засунул файер в рот полицейскому и стал первым, кто получил 10 лет тюрьмы по ужесточенным сербским законам о футбольном экстремизме. Мишич вышел на свободу через 5 лет.

2014 год, баскетбольная Евролига, «Галатасарай» – «Црвена Звезда»

Поклонник «Црвены Звезды» Марко Ивкович был убит в результате столкновения фанатов в Стамбуле, после того как турецкая фирма UltrAslan с ножами наперевес атаковала приезжий сербский саппорт. Несмотря на то что убийство связано с баскетбольным матчем, на ристалище присутствовали те же фирмы, что и на футбольных поединках. Антагонизм между сербами и турками возник еще во времена Османской империи.



Президент «Нима» Жан-Марк Конрад – тот еще хитрец!
Фото Russian Look/Imago

«Мы ведь не такие болваны?»



Президент «Кана» Жан-Франсуа Фортен тоже не из простачков.
Фото Russian Look/Imago

ДОГОВОРНЯКИ. Во Франции раскручивается громкое дело о странных матчах в Лиге 2 (второй по силе дивизион после высшей лиги). Пока под следствием шесть человек, включая президентов клубов «Ним» и «Кан». «ССФ» приводит хронологию событий.

текст **Дмитрий Туманов**



13 мая, «Кан» – «Ним» – 1:1. Игроки старательно изображают борьбу в странном матче.
Фото Russian Look/Imago

288 БУТЫЛОК ВИНА

13 мая 2014 года перед матчем «Кан» – «Ним» болельщики хозяев предвкушали торжественный момент, выход в Лигу 1 – для повышения в статусе достаточно ничьей! «Ниму» тоже хватало очка, но для другой цели – чтобы не вылететь из Лиги 2.

На 20-й минуте Диамэль с лета вколачивает мяч в ворота гостей – 1:0. Вскоре два игрока «Нима» шутя переигрывают семерых (!) соперников – 1:1. Далее команды начинают валять дурака, разыгрывая многоходовые комбинации в середине поля, а зрители свистят. После финального свистка начинается праздник жизни, прыжки и обнимания.

Президент «Кана» Жан-Франсуа Фортен на пресс-конференции попенял фанатам за свист: «Удивлен такой реакцией! Можно подумать, только я хотел, чтобы команда поднялась в высший дивизион. Да, игра была скучна, но ведь ясно почему – тренеры и игроки двух команд думали только о том, чтобы не пропустить».

Пока Фортен отчитывал фанатов, делегаты матча ехали с судьями на ужин. Во время застолья «запасной судья сообщил, что со скамеек обеих команд были слышны советы игрокам не прессинговать на чужой половине поля». После ужина делегаты написали рапорт, в котором отметили, что руководители «Нима» прислали к дверям раздевалки «Кана» коробки с вином, всего 288 бутылок.

Профессиональная лига Франции отправила рапорт в SCCJ (отдел по надзору за спортивными играми и скачками). Полиция включилась в работу, но попросила футбольных чиновников шум не поднимать, чтобы не помешать сбору улик. К 18 ноября их набралось достаточно – и два президента: Жан-Франсуа Фортен («Кан») и Жан-Марк Конрад («Ним») оправились в СИЗО.

У полиции оказалась телефонная прослушка. Жан-Марк Конрад засветился совершенно случайно за месяц до матча в Кане. Прослушивали не его, а приятеля, главного акционера «Нима» Сержа Каспаряна – подозреваемого в делишках, с футболом никак не связанных.

Итак, 17 апреля 2014 года президент Конрад вдруг заговорил о предстоящем матче последнего тура в Кретеле. К моменту разговора «Ним» торчал в зоне вылета, а «Кретель», имея на шесть очков больше, был на 14-м.

Конрад: «Ты должен встретиться с руководством «Кретеля» и сказать: «Те, у кого есть трудности, должны выручать друг друга».

Каспарян: «Я приглашу его (посредника. – **Прим. ред.**) и скажу, чтобы он действовал решительно».

Конрад: «Не оставляй все на последний день! Чем раньше это сделаешь, тем лучше. Трудно разве произнести фразу: «Те, у кого трудности, должны выручать друг друга»? Это же нормальная фраза. Нет проблем – одно дело. Но если есть – надо выручать друг друга».

24 апреля президент и акционер продолжают разговоры о матче последнего тура.

Каспарян: «Посредник встретился с ними (руководителями «Кретеля». – **Прим. ред.**). Все прошло нормально. Он сказал: «Через два тура посмотрим и решим».

«ТАК ТЕБЕ НУЖНО ОДНО ОЧКО?»

25 апреля «Ним» проиграл очередной матч со счетом 1:5! После матча игроки подошли к болельщикам и услышали о себе много «приятного». На шум подошел Серж Каспарян и сказал фанатам, что команда нуждается в поддержке, а в конце неосторожно брякнул: «Не беспокойтесь за судьбу клуба, вопрос будет решен». Эта фраза теперь приобретает особый – криминальный – смысл. Решался ли исход следующих трех матчей «Нима» вне поля, пока неизвестно. Так или иначе, команда набрала семь очков и вырвалась из зоны вылета – после ничьей с «Каном» «Ним» больше не нуждался в помощи «Кретеля» в последнем туре.

13 мая накануне матча президент «Нима» сказал жене: «Я хочу, чтобы мы выиграли в Кретеле. Чтобы закончили на хорошей ноте. Мы больше ничего ни у кого не просим. Чудненько!». В тот же день он выдает по телефону неустановленному лицу: «Я ничего больше не прошу у руководителей «Кретеля». Они хотели увеличить сумму в три раза – чтобы нас совсем доконать. Как бы не так!».

Когда «Кан» и «Ним» договорились сгонять ничейку? Вероятнее всего, за два дня до матча. Именно тогда состоялся разговор президента «Нима» с Каддуром Моккеделем, ответственным за безопасность стадиона в Кане.

Моккедель: «Президент «Кана». – **Прим. ред.**) мне сказал, что ему нужно всего лишь одно очко. И команда попытается это очко добыть. Вот и все, что ему нужно от матча».

Конрад: «Ему нужно только очко. Но ведь и нам нужно не больше!»

В день матча президенты общаются без посредников.

Фортен: «Так тебе тоже нужно одно очко?»

Конрад: «Да, нам нужно только одно очко и все!»

Фортен: «Хорошо, мы ведь не такие болваны, да ведь?»

И уже после матча.

Конрад: «Ну, согласись, президент «Нима» не такой уж болван! Он даже привез небольшой подарочек ребятам!»

Речь шла о вине.

P.S. Президенты оказались, конечно, болванами. Впрочем, Жан-Марк Конрад уже не президент, акционеры «Нима» отправили его в отставку. Всего по делу пока проходят шесть человек, включая Сержа Каспаряна. В список сомнительных попадает несколько матчей. Федерация проводит собственное расследование.

водные виды спорта

хоккей

фехтование

легкая атлетика

футбол

фигурное катание

плавание

велоспорт

бег

бокс

SOVSPORT.RU

сноуборд

керлинг

регби

шахматы

волейбол

теннис

дзюдо

баскетбол

биатлон

гимнастика

лыжные гонки

12+

реклама

ТАКОЙ СПОРТ НАМ НУЖЕН!

Парень, ты с какой планеты?

ЛИОНЕЛЬ МЕССИ. С помощью киноклассики «ССФ» доказывает, что лучший бомбардир примеры и Лиги чемпионов – неземного происхождения.

идея **Роман Вагин,**
рисунки **Роман Фофанов**









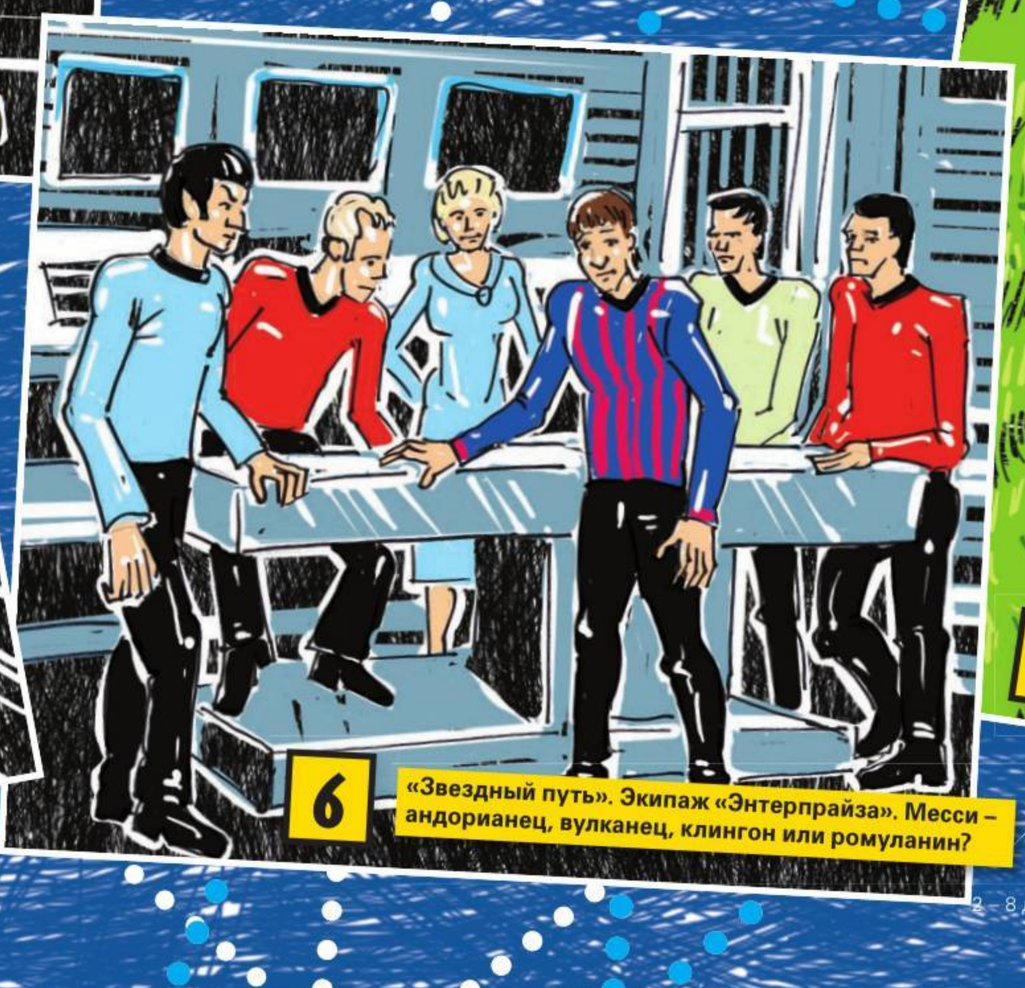



ДО ФИНИША ДОБРАЛИСЬ БЕЗ ПОТЕРЬ

Три экипажа автомобилей Hyundai i20 WRC пришли к финишу на завершающем этапе чемпионата мира FIA по ралли-2014 в Великобритании в дебютном для себя сезоне.

Тьерри Невилль в паре со штурманом Николя Жилсулом занял высокое четвертое место. Хайден Пэддон и штурман Джон Кеннард в упорной борьбе за десятое место уступили соперникам лишь 5,2 с. А Юхо-Ханнинена (штурман Томи Туоминен) в Уэльсе отметился неплохими результатами на спецучастках.

Каждый из 13 этапов соревновательного календаря WRC в этом году становился для команды Hyundai Shell World Rally Team суровым испытанием. Дебютанты запомнятся золотым дублем на ралли Германии. Кроме того, команда попадала на подиум на этапах в Мексике, Польше и Германии, а также в ходе сезона выиграла 12 спецучастков.



ПОДАРОК ДЛЯ НАСТОЯЩЕГО МУЖЧИНЫ

Новый год – это не только долгожданный праздник, но и время предпраздничной суеты и поисков подарков для родных и близких. Череда путешествий и вечеринок сделает эти праздники незабываемыми.

С набором от Gillette каждый мужчина может выглядеть на них так же безупречно, как суперагент, под стать своей блистательной спутнице. В него входят: бритва Gillette Fusion ProGlide, дополнительная кассета, увлажняющий гель для бритья, бальзам после бритья, а также дорожный несессер.

Бритва – это вершина инноваций легендарного бренда, блестящий результат работы 150 ученых, дизайнеров и инженеров. Она обеспечивает непревзойденную гладкость и идеальное скольжение во время бритья. Пять тончайших лезвий срежут волоски практически без нажатия, а ручку с усовершенствованным дизайном теперь еще удобнее держать в руках во время бритья. Расширенная увлажняющая полоска с минеральными маслами и полимерами обеспечит лучшее скольжение, а стабилизатор лезвий постоянно поддержит оптимальное расстояние между лезвиями во время бритья.



Этот подарок будет полезным в любой ситуации. С ним так легко сорваться в запланированное или даже внезапное, но всегда приятное путешествие или просто в гости к друзьям.

НЕ СКОЛЬЗИ, ТОРМОЗНИ!

Blizzak VRX – это одна из лучших нешипованных шин Bridgestone, созданная с использованием передовых японских технологий.

При движении зимой на обледенелом склоне вода на поверхности льда вызывает скольжение. Новая резиновая смесь Multi-Cell Compound благодаря микроскопическим порам обеспечивает более плотный контакт со льдом. При прохождении шины над поверхностью воды эти поры выступают в качестве крошечных резервуаров для отвода воды, впитывают ее и обеспечивают прямой контакт с дорогой. Особое гидрофильное покрытие позволило улучшить абсорбирующие свойства. Новый состав может поглощать больше воды с поверхности льда, что позволяет водителю реализовывать тормозные свойства более уверенно. Также значительно улучшились управляемость и тормозные характеристики на обледенелой поверхности.

Кроме того, новый асимметричный рисунок протектора повышает проходимость на снегу. По сравнению с предыдущей моделью было увеличено количество поперечных канавок (пересечений), что улучшило свойства захвата снега между блоками протектора при соприкосновении с заснеженной поверхностью и в то же время помогло эффективно самоочищаться при вращении.





УБОРКА В УДОВОЛЬСТВИЕ

Вертикальный пылесос VT-1885B от VITEK с мультициклонным фильтром и питанием от аккумулятора – это компактный, легкий, надежный прибор, который превратится в незаменимого помощника в поддержании чистоты и порядка в доме.

Технический прогресс приводит к тому, что портативные пылесосы могут служить уже не только дополнением к традиционным пылесосам, но и полноценно их заменять. Они обладают достаточной мощностью и объемом пылесборника для полноценной уборки квартиры, а их легкий вес и компактные размеры превращаются в преимущество перед полногабаритными моделями.

Основу системы фильтрации пылесоса VT-1885 образует мультициклонный фильтр 4-го поколения, обеспечивающий высокую мощность всасывания без ее потери с течением времени. Модель оснащена электрощеткой с независимым мотором, которая позволяет качественно, легко и быстро произвести уборку даже в труднодоступных местах помещения: карнизах, антресолях, ящиках столов или даже в автомобиле.

Еще одно важное преимущество данной модели – абсолютная мобильность пылесоса благодаря наличию мощного литий-ионного аккумулятора. Теперь можно забыть о розетках и проводах и автономно работать с устройством в течение 15 минут.

Подготовил **Игорь Зетилов**

ЯРКИЙ АВТОМОБИЛЬ БОЛЬШОМУ МАСТЕРУ

Посол марки Volkswagen Коммерческие автомобили Антон Шипулин стал первым в России обладателем пикапа Amarok Canyon с заводским ксеноном.

Олимпийский чемпион Сочи-2014 по биатлону заинтересовался этим автомобилем, когда посетил павильон «Фольксваген Груп Рус» в Олимпийском парке. Уже через пару месяцев он убедился, что автомобиль одинаково уверенно ведет себя на трассе и на бездорожье: «Я привык к внедорожникам. Но здесь меня удивили и комфорт, и вместительность салона».

А совсем недавно биатлонист стал обладателем первого в России Amarok Canyon с заводским ксеноном. Напомним, ранее такой автомобиль был представлен на Московском международном автосалоне-2014. Кузов и отдельные элементы салона 180-сильного авто с АКПП и постоянным полным приводом окрашены в эксклюзивный яркий цвет Copper Orange.



ПРЕМЬЕР-ЛИГА

14-й тур ■

Локомотив – Уфа	**0:0**	

15-й тур ■

Ростов – Амкар	**1:1** (1:1)	Гол, 11 – 0:1, Бухаров, 41 – с пенальти – 1:1
Арсенал – Урал	**1:2** (0:2)	Хозин, 45 – 0:1, Смолов, 45 – с пенальти – 0:2, Маслов, 73 – 1:2
ЦСКА – Уфа	**5:0** (2:0)	Натхо, 35 – 1:0, Тошич, 41 – 2:0, Тошич, 56 – 3:0, Думбия, 59 – 4:0, Муса, 88 – 5:0
Мордовия – Зенит	**1:0** (0:0)	Власов, 29 – 1:0
Кубань – Торпедо	**1:1** (1:1)	Билялетдинов, 7 – 0:1, Бальде, 34 – 1:1
Локомотив – Спартак	**1:0** (0:0)	Касаев, 77 – 1:0
Рубин – Динамо	**1:1** (1:0)	Портнягин, 23 – 1:0, Джуджак, 78 – 1:1
Терек – Краснодар	**0:1** (0:1)	Вандерсон, 18 – 0:1

Бомбардиры. 1–2. Натхо (ЦСКА), Халк (Зенит) – по 8 голов. **3–6.** Дзюба (Спартак), Думбия (ЦСКА), Кокорин (Динамо), Рондон (Зенит) – по 7. **7–11.** Жоаозиньо (Краснодар), Караднез (Рубин), Кураньи (Динамо), Муса (ЦСКА), Портнягин (Рубин) – по 6.

		И	В	Н	П	Мячи	О
1	Зенит	15	11	2	2	36–10	35
2	Краснодар	15	9	3	3	25–11	30
3	ЦСКА	15	9	1	5	35–15	28
4	Динамо	14	8	2	4	30–19	26
5	Локомотив	15	7	5	3	19–12	26
6	Спартак	15	7	4	4	23–19	25
7	Кубань	15	6	7	2	17–17	25
8	Терек	15	7	3	5	18–13	24
9	Рубин	15	6	6	3	22–17	24
10	Мордовия	15	6	2	7	13–24	20
11	Уфа	15	3	5	7	11–19	14
12	Урал	15	4	1	10	15–23	13
13	Амкар	14	3	3	8	11–22	12
14	Торпедо	15	2	4	9	12–30	10
15	Ростов	15	2	4	9	14–35	10
16	Арсенал	15	2	2	11	9–24	8

16-й тур. 2 декабря. ЦСКА – Амкар. Арсенал – Уфа. **3 декабря.** Рубин – Зенит. Локомотив – Урал. Кубань – Краснодар. Терек – Торпедо. **4 декабря.** Мордовия – Динамо. Спартак – Ростов. **17-й тур. 6 декабря.** Зенит – Краснодар. Кубань – ЦСКА. **7 декабря.** Терек – Локомотив. Динамо – Амкар. **8 декабря.** Торпедо – Уфа. Мордовия – Рубин. Ростов – Арсенал. Спартак – Урал.

ЛИГА ЧЕМПИОНОВ-2014/15

25–26 ноября ■

Группа A

Атлетико – Олимпиакос – 4:0

Мальме – Ювентус – 0:2

Положение команд: Атлетико – 12 очков, Ювентус – 9, Олимпиакос – 6, Мальме – 3

Группа B

Базель – Реал – 0:1

Лудогорец – Ливерпуль – 2:2

Положение команд: Реал – 15, Базель – 6, Ливерпуль, Лудогорец – по 4

Группа C

Байер – Монако – 0:1

ЗЕНИТ – Байер – 1:0 (0:0)

Гол: Данни, 79 – 1:0

ЗЕНИТ: Лодыгин, Ломбертс (Нету, 23), Гарай, Кришито, Анюков, Витсель, Рязанцев (Шатов, 64), Данни, Хави Гарсия (Файзулин, 58), Рондон, Халк.

Предупреждения: Нету, 30, Халк, 37, Кришито, 44.

Судья Н.Риццоли (Италия).

26 ноября. Санкт-Петербург. Стадион «Петровский». 14 123 зрителя.

Положение команд: Байер – 9, Монако – 8, **ЗЕНИТ** – 7, Бенфика – 4

6-й тур. 9 декабря. Монако – Зенит. Бенфика – Байер.

Группа D

Арсенал – Боруссия Д – 2:0

Андерлехт – Галатасарай – 2:0

Положение команд: Боруссия Д – 12, Арсенал – 10, Андерлехт – 5, Галатасарай – 1

Группа E

Манчестер Сити – Бавария – 3:2

ЦСКА – Рома – 1:1 (0:1)

Голы: Тотти, 43 – 0:1, В.Березуцкий, 90 – 1:1

Предупреждения: Дзагоев, 38, В.Березуцкий, 43, Щенников, 85.

Судья Ф.Брых (Германия).

25 ноября. Химки. Стадион «Арена Химки». Без зрителей.

Положение команд: Бавария – 12, Рома, **ЦСКА**, Манчестер Сити – по 5

6-й тур. 10 декабря. Рома – Манчестер Сити. Бавария – ЦСКА.

Группа F

Пари Сен-Жермен – Аякс – 3:1

АПОЕЛ – Барселона – 0:4

Положение команд: Пари Сен-Жермен – 13, Барселона – 12, Аякс – 2, АПОЕЛ – 1

Группа G

Шальке – Челси – 0:5

Спортинг – Марибор – 3:1

Положение команд: Челси – 11, Спортинг – 7, Шальке – 5, Марибор – 3

Группа H

БАТЭ – Порту – 0:3

Шахтер – Атлетик – 0:1

Положение команд: Порту – 13, Шахтер – 8, Атлетик – 4, БАТЭ – 3

Следующие матчи состоятся 9–10 декабря.

ЛИГА ЕВРОПЫ-2014/15

27 ноября ■

Группа A

Вильярреал – Боруссия М – 2:2

Цюрих – Аполлон – 3:1

Положение команд: Боруссия М – 9 очков, Вильярреал – 8, Цюрих – 7, Аполлон – 3

Группа B

Торино – Брюгге – 0:0

ХИК – Копенгаген – 2:1

Положение команд: Брюгге – 9, Торино – 8, ХИК – 6, Копенгаген – 4

Группа C

Тоттенхэм – Партизан – 1:0

Астерас – Бешикташ – 2:2

Положение команд: Тоттенхэм – 11, Бешикташ – 9, Астерас – 5, Партизан – 1

Группа D

Селтик – Зальцбург – 1:3

Астра – Динамо Загреб – 1:0

Положение команд: Зальцбург – 13, Селтик – 8, Астра – 4, Динамо Загреб – 3

Группа E

Эшторил – ПСВ – 3:3

ДИНАМО Москва – Панатинаикос – 2:1 (0:1)

Голы: Берг, 14 – 0:1, Триантафиллопулос, 55 – в свои ворота – 1:1, Ионов, 61 – 2:1

Предупреждение: Дуглас, 32.

Судья Э.Шемулевич (Израиль).

27 ноября. Химки. Стадион «Арена Химки». 4207 зрителей

Положение команд: Динамо Москва – 15, ПСВ – 8, Эшторил – 4, Панатинаикос – 1

Группа F

Интер – Днепр – 2:1

Сент-Этьен – Карабах – 1:1

Положение команд: Интер – 11, Карабах, Сент-Этьен – по 5, Днепр – 4

Группа G

Риека – Стандард – 2:0

Фейенорд – Севилья – 2:0

Положение команд: Фейенорд – 9, Севилья – 8, Риека – 7, Стандард – 4

Группа H

Вольфсбург – Эвертон – 0:2

КРАСНОДАР – Лилль – 1:1 (1:0)

Голы: Ари, 35 – 1:0, Ру, 79 – 1:1

Предупреждения: Перейра, 56, Петров, 86, Вандерсон, 90.

Судья И.Кружляк (Словакия).

27 ноября. Краснодар. Стадион «Кубань». 15 000 зрителей.

Положение команд: Эвертон – 11, Вольфсбург – 7, Лилль – 4, Краснодар – 3

Группа I

Слован – Янг Бойз – 1:3

Спарта – Наполи – 0:0

Положение команд: Наполи, Спарта – по 10, Янг Бойз – 9, Слован – 0

Группа J

Ольборг – Стяуа – 1:0

Динамо Киев – Риу Ави – 2:0

Положение команд: Динамо Киев – 12, Ольборг – 9, Стяуа – 7, Риу Ави – 1

Группа K

Динамо Минск – ПАОК – 0:2

Генгам – Фиорентина – 1:2

Положение команд: Фиорентина – 13, Генгам, ПАОК – по 7, Динамо Минск – 1

Группа L

Трабзонспор – Металлист – 3:1

Локерен – Легия – 1:0

Положение команд: Легия – 12, Трабзонспор – 10, Локерен – 7, Металлист – 0

Следующие матчи состоятся 11 декабря.

ЕВРОФУТБОЛ

АНГЛИЯ

12-й тур. 24 ноября ■

Астон Вилла – Саутгемптон	1:1

13-й тур. 29–30 ноября ■

Вест Бромвич – Арсенал	0:1
Бернли – Астон Вилла	1:1
Ливерпуль – Сток Сити	1:0
Манчестер Юнайтед – Халл	3:0
КПР – Лестер	3:2
Суонси – Кристал Пэлас	1:1
Вест Хэм – Ньюкасл	1:0
Сандерленд – Челси	0:0
Саутгемптон – Манчестер Сити	0:3
Тоттенхэм – Эвертон	2:1

	Команда	И	В	Н	П	М	О
1	Челси	13	10	3	0	30–11	33
2	Манчестер Сити	13	8	3	2	27–13	27
3	Саутгемптон	13	8	2	3	24–9	26
4	Манчестер Юнайтед	13	6	4	3	22–15	22
5	Вест Хэм	13	6	3	4	21–16	21
6	Тоттенхэм	13	6	2	5	18–18	20
7	Арсенал	13	5	5	3	21–15	20
8	Суонси	13	5	4	4	17–14	19
9	Ньюкасл	13	5	4	4	14–16	19
10	Ливерпуль	13	5	2	6	16–18	17
11	Эвертон	13	4	5	4	23–21	17
12	Сток Сити	13	4	3	6	13–16	15
13	Сандерленд	13	2	8	3	12–19	14
14	Кристал Пэлас	13	3	4	6	18–22	13
15	Вест Бромвич	13	3	4	6	13–18	13
16	Астон Вилла	13	3	4	6	7–18	13
17	КПР	13	3	2	8	14–25	11
18	Халл	13	2	5	6	14–20	11
19	Бернли	13	2	5	6	9–21	11
20	Лестер	13	2	4	7	13–21	10

Бомбардир: 12 – Агуэро (Манчестер Сити).

14-й тур. 2 декабря. Бернли – Ньюкасл. Лестер – Ливерпуль. Манчестер Юнайтед – Сток Сити. Суонси – КПР. Кристал Пэлас – Астон Вилла. Вест Бромвич – Вест Хэм. **3 декабря.** Арсенал – Саутгемптон. Челси – Тоттенхэм. Эвертон – Халл. Сандерленд – Манчестер Сити. **15-й тур. 6 декабря.** Ньюкасл – Челси. Халл – Вест Бромвич. Ливерпуль – Сандерленд. КПР – Бернли. Сток Сити – Арсенал. Тоттенхэм – Кристал Пэлас. Манчестер Сити – Эвертон. **7 декабря.** Вест Хэм – Суонси. Астон Вилла – Лестер. **8 декабря.** Саутгемптон – Манчестер Юнайтед.

ГЕРМАНИЯ

13-й тур. 28–30 ноября ■

Фрайбург – Штутгарт	1:4
Шальке – Майнц	4:1
Байер – Кельн	5:1
Аугсбург – Гамбург	3:1
Герта – Бавария	0:1
Вердер – Падерборн	4:0
Хоффенхайм – Ганновер	4:3
Вольфсбург – Боруссия М	1:0
Айнтрахт – Боруссия Д	2:0

	Команда	И	В	Н	П	М	О
1	Бавария	13	10	3	0	32–3	33
2	Вольфсбург	13	8	2	3	25–12	26
3	Байер	13	6	5	2	25–17	23
4	Аугсбург	13	7	0	6	18–13	21
5	Шальке	13	6	2	5	21–18	20
6	Боруссия М	13	5	5	3	16–10	20
7	Хоффенхайм	13	5	5	3	21–21	20
8	Ганновер	13	6	1	6	13–18	19
9	Айнтрахт	13	5	3	5	22–24	18
10	Падерборн	13	4	4	5	18–22	16
11	Майнц	13	3	7	3	16–18	16
12	Кельн	13	4	3	6	13–18	15
13	Герта	13	4	2	7	17–23	14
14	Вердер	13	3	4	6	18–26	13
15	Штутгарт	13	3	3	7	18–27	12
16	Гамбург	13	3	3	7	7–17	12
17	Фрайбург	13	2	6	5	14–20	12
18	Боруссия Д	13	3	2	8	14–21	11

Бомбардир: 8 – Майер (Айнтрахт).

14-й тур. 5 декабря. Боруссия Д – Хоффенхайм. **6 декабря.** Боруссия М – Герта. Ганновер – Вольфсбург. Штутгарт – Шальке. Кельн – Аугсбург. Падерборн – Фрайбург. Бавария – Байер. **7 декабря.** Гамбург – Майнц. Айнтрахт – Вердер.

ИСПАНИЯ

12-й тур. 23 ноября ■

Гранада – Альмерия	0:0

13-й тур. 28 ноября – 1 декабря ■

Сельта – Эйбар	0:1
Хетафе – Атлетик	1:2
Эспаньол – Леванте	2:1
Малага – Реал	1:2
Реал Сосьедад – Эльче	3:0
Атлетико – Депортиво	2:0
Севилья – Гранада	5:1
Кордоба – Вильярреал	0:2
Валенсия – Барселона	0:1

Матч Альмерия – Райо Вальекано состоялся после подписания номера.

	Команда	И	В	Н	П	М	О
1	Реал	13	11	0	2	48–12	33
2	Барселона	13	10	1	2	31–6	31
3	Атлетико	13	9	2	2	25–12	29
4	Севилья	13	8	2	3	24–17	26
5	Валенсия	13	7	3	3	24–12	24
6	Вильярреал	13	6	3	4	19–14	21
7	Малага	13	6	3	4	16–14	21
8	Сельта	13	5	5	3	17–13	20
9	Атлетик	13	5	3	5	12–14	18
10	Эйбар	13	4	4	5	14–19	16
11	Хетафе	13	4	2	7	10–18	14
12	Эспаньол	13	3	5	5	14–17	14
13	Райо Вальекано	12	4	2	6	15–24	14
14	Реал Сосьедад	13	3	4	6	15–16	13
15	Леванте	13	3	3	7	10–28	12
16	Гранада	13	2	5	6	7–22	11
17	Депортиво	13	2	4	7	12–23	10
18	Эльче	13	2	4	7	12–27	10
19	Альмерия	12	2	4	6	9–14	10
20	Кордоба	13	0	7	6	10–22	7

Бомбардир: 20 – Криштиану Роналдо (Реал).

14-й тур. 6 декабря. Эльче – Атлетико. Атлетик – Кордоба. Реал – Сельта. **7 декабря.** Депортиво – Малага. Райо Вальекано – Севилья. Барселона – Эспаньол. Вильярреал – Реал Сосьедад. Гранада – Валенсия. **8 декабря.** Эйбар – Альмерия. Леванте – Хетафе.

ИТАЛИЯ

12-й тур. 24 ноября ■

Дженоа – Палермо	1:1

13-й тур. 29 ноября – 1 декабря ■

Сассуоло – Верона	2:1
Кьево – Лацио	0:0
Кальяри – Фиорентина	0:4
Чезена – Дженоа	0:3
Эмполи – Аталанта	0:0
Милан – Удинезе	2:0
Палермо – Парма	2:1
Ювентус – Торино	2:1
Рома – Интер	4:2

Матч Сампдория – Наполи состоялся после подписания номера.

	Команда	И	В	Н	П	М	О
1	Ювентус	13	11	1	1	30–5	34
2	Рома	13	10	1	2	25–9	31
3	Дженоа	13	6	5	2	19–12	23
4	Наполи	12	6	4	2	23–15	22
5	Милан	13	5	6	2	23–17	21
6	Сампдория	12	5	6	1	15–9	21
7	Лацио	13	6	2	5	21–16	20
8	Фиорентина	13	5	4	4	16–11	19
9	Удинезе	13	5	3	5	15–17	18
10	Сассуоло	13	4	6	3	13–16	18
11	Интер	13	4	5	4	20–19	17
12	Палермо	13	4	5	4	15–20	17
13	Эмполи	13	3	5	5	14–19	14
14	Верона	13	3	5	5	15–22	14
15	Торино	13	3	3	7	8–15	12
16	Кальяри	13	2	5	6	20–24	11
17	Аталанта	13	2	5	6	5–13	11
18	Кьево	13	2	4	7	9–17	10
19	Чезена	13	1	5	7	9–22	8
20	Парма	13	2	0	11	15–32	6

Бомбардир: 9 – Тевес (Ювентус).

14-й тур. 5 декабря. Фиорентина – Ювентус. **6 декабря.** Рома – Сассуоло. Торино – Палермо. **7 декабря.** Наполи – Эмполи. Аталанта – Чезена. Дженоа – Милан. Парма – Лацио. Интер – Удинезе. **8 декабря.** Кальяри – Кьево. Верона – Сампдория.

ФРАНЦИЯ

15-й тур. 28–30 ноября ■

Марсель – Нант	2:0
ПСЖ – Ницца	1:0
Кан – Монпелье	1:1
Ланс – Метц	2:0
Реймс – Бастия	2:1
Ренн – Монако	2:0
Тулуза – Лорьян	2:3
Бордо – Лилль	1:0
Эвиан – Генгам	2:0
Сент-Этьен – Лион	3:0

	Команда	И	В	Н	П	М	О
1	Марсель	15	11	1	3	32–13	34
2	ПСЖ	15	9	6	0	29–10	33
3	Лион	15	8	3	4	27–14	27
4	Бордо	15	8	3	4	22–18	27
5	Сент-Этьен	15	7	5	3	16–12	26
6	Ренн	15	7	4	4	18–14	25
7	Нант	15	6	6	3	13–11	24
8	Реймс	15	6	4	5	16–22	22
9	Монпелье	15	6	3	6	14–14	21
10	Монако	15	5	5	5	17–18	20
11	Ницца	15	5	3	7	17–20	18
12	Метц	15	5	3	7	15–20	18
13	Тулуза	15	5	2	8	19–22	17
14	Лорьян	15	5	1	9	14–19	16
15	Эвиан	14	5	1	8	14–22	16
16	Лилль	14	4	4	6	9–13	16
17	Ланс	15	4	2	9	14–18	14
18	Кан	15	3	5	7	18–20	14
19	Бастия	15	3	5	7	12–19	14
20	Генгам	15	4	0	11	10–27	12

Бомбардир: 11 – Лаказетт (Лион), Жиньяк (Марсель).

16-й тур. 2 декабря. Лорьян – Марсель. Нант – Тулуза. Монако – Ланс. **3 декабря.** Бастия – Эвиан. Генгам – Кан. Метц – Бордо. Монпелье – Сент-Этьен. Ницца – Ренн. Лилль – ПСЖ. **4 декабря.** Лион – Реймс. **17-й тур. 6 декабря.** Бордо – Лорьян. Кан – Ницца. Эвиан – Лион. Ланс – Лилль. Марсель – Метц. ПСЖ – Нант. Реймс – Генгам. Ренн – Монпелье. Сент-Этьен – Бастия. Тулуза – Монако.

Р	И	В	Ф	Т	Е	П	Д	О	Д	Н	Ы	Й
С	Я	Е	Е	У	Х	В	Г	Л	У	Р	Е	Ц
Г	Ь	Л	Д	О	Т	О	О	П	Р	О	Г	О
Ф	Л	И	Н						Л	А	Ч	Н
Л	И	Б	О						А	Б	Е	Р
К	И	У	К						Н	О	В	И
Г	П	Е	Р						К	А	Р	Ч
И	Ц	П	Й						С	Е	В	Ь
В	Е	Л	Е	А	Н	А	Н	А	П	Р	А	Л
Е	Т	С	К	И	И	Т	В	С	Й	И	Х	А
Н	С	С	О	П	И	Л	Я	К	И	М	А	Р



ВЫЧЕРКИВАЕМ!

Среди буквенной абракадабры отыщите легкие ответы на наши вполне футбольные вопросы. Не забудьте о том, что в скобках указано количество букв в правильном решении. Первое слово мы вам уже подсказали.

Желаем успехов!

1. На какой позиции играл отец великого болгарского футболиста Христо Стоичкова **(на фото)** (8)?
2. Украинский легионер «Маккаби» Хайфа (9).
3. Главный тренер «Штутгарта» (7).
4. Белорусский хавбек «Амкара» (9).
5. Единственный перуанский футболист, сыгравший на трех чемпионатах мира (8).
6. Какой город представляет немецкий клуб «Локомотив» (7)?
7. За какую команду выступает игрок шведской сборной Эмир Байрами (12)?
8. Нападающий «Барселоны» (7).
9. Какая птица украшает эмблему турецкого «Денизлиспора» (5)?
10. Футбольный клуб из одноименного подмосковного города (12).
11. Защитник сборной Испании (9).
12. Национальность Младена Кашчелана – полузащитника тульского «Арсенала» (10).
13. Кто из звезд бразильского футбола придумал финт Elastiko (8)?
14. Чье имя носит символический клуб для наших футболистов, забивших 100 и более голов (7)?

ОТВЕТЫ

1. Голкипер. 2. Пятаский. 3. Стевенс. 4. Белановић. 5. Кубильас. 6. Лейпциг. 7. «Пантиникос». 8. Рамирес. 9. Петух. 10. «Долгопрудный». 11. Карвахаль. 12. Черногорец. 13. Ривелино. 14. Федотов.

Советский спорт | СОВСПОРТ ФУТБОЛ

2–8 декабря 2014 года
№ 48 (547)

САМОЕ ПОПУЛЯРНОЕ ФУТБОЛЬНОЕ ИЗДАНИЕ РОССИИ
1 544 700 читателей
По данным исследовательской компании «TNS Gallup Media»

РЕКЛАМНАЯ СЛУЖБА:
Телефон **(495) 777-2772**
Телефон/факс **(495) 665-7528**
ПРИОБРЕТЕНИЕ АВТОРСКИХ ПРАВ:
Телефон **(495) 970-1951**
ОТДЕЛ РАСПРОСТРАНЕНИЯ:
Телефон **(495) 777-0282, доб. 3403**
e-mail: vilgelm@sovietsport.ru
ОТДЕЛ ПО ПРОДВИЖЕНИЮ:
Телефон **(495) 637-6526**
e-mail: pr@sovietsport.ru

ПОДПИСНЫЕ ИНДЕКСЫ:
Газета «Советский спорт»:
Полугодовая подписка – 50122
Еженедельник «Советский спорт – Футбол»:
Годовая подписка – 29924
Полугодовая подписка – 42590

Подписка по Интернету:
http://www.presscafe.ru
http://www.periodicals.ru
(подписка за рубежом)

РЕДАКЦИЯ ЖУРНАЛА:
ООО «Редакция газеты «Советский спорт»
Старый Петровско-Разумовский проезд, д.1/23, стр. 1, 3-й этаж, Москва, 125993
УЧРЕДИТЕЛЬ И ИЗДАТЕЛЬ ЖУРНАЛА:
ЗАО «Издательский дом «Комсомольская правда»
Старый Петровско-Разумовский проезд, д. 1/23, стр. 1, 6-й этаж, Москва, 125993
Журнал зарегистрирован в Федеральной службе по надзору в сфере связи и массовых коммуникаций ПИ №ФС77-35906 от 31.03.09
Телефон редакции **(495) 637-6490**
www.sovsport.ru
Дата выхода в свет 2.12.2014
Время подписания номера в печать 1.12.2014 по графику: 1.30 фактически: 1.30
Заказ № 143119
Журнал отпечатан в типографии ООО «Первый полиграфический комбинат», Московская обл., Красногорский р-н, п/о «Красногорск-5», Ильинское ш., 4-й км

Генеральный директор **Владислав ГЕМСТ**
Главный редактор **Павел САДКОВ**
РЕДАКЦИЯ
Шеф-редактор еженедельника «Советский спорт – Футбол» **Роман ВАГИН**
Заместитель шеф-редактора **Николай РОГАНОВ**
Ответственный секретарь **Сергей ЛЕДЕНЕВ**
Фоторедактор **Андрей ЖЕЛНОВ**
Арт-директор **Наталья ХОХЛОВА**
Дизайн **Сергей БАННОВ**, **Роман ФОФАНОВ**

На обложке:
Халк
Фото ФК «Зенит»

«ССФ» РАСПРОСТРАНЯЕТСЯ В ГОРОДАХ:
Владимир, Волгоград, Вологда, Воронеж, Екатеринбург, Иваново, Иркутск, Казань, Калуга, Кемерово, Киров, Кострома, Краснодар, Красноярск, Москва, Мурманск, Н. Новгород, Новосибирск, Омск, Пермь, Республика Коми, Ростов-на-Дону, Рязань, С.-Петербург, Самара, Саратов, Смоленск, Ставрополь, Тверь, Тула, Ульяновск, Уфа, Хабаровск, Челябинск, Ярославль

Ответственность за содержание рекламных материалов несет рекламодатель
© При использовании материалов журнала ссылка на него обязательна

Тираж 290 644 экз.



NISSAN

Innovation that excites*

НОВЫЙ NISSAN SENTRA

БЕСКОНЕЧНО ПОТРЯСАЮЩИЙ ПРОГРЕСС

В ЦЕНТРЕ ЖИЗНИ

Новый седан Nissan Sentra станет Вашим надежным партнером, куда бы жизнь ни повернула. Характерный для современных седанов Nissan солидный и в то же время динамичный дизайн создает особый образ и привлекает внимание. Специально подготовленная для российских дорог подвеска с дорожным просветом 155 мм обеспечивает комфорт на дороге, а впечатляющее пространство для пассажиров заднего ряда дарит комфорт в салоне. Мультимедийная навигационная система NissanConnect[2] укажет верный путь, а ксеноновые фары со светодиодными ходовыми огнями, доступ в салон без ключа, запуск двигателя кнопкой и камера заднего вида станут приятными дополнениями к новым достижениям[3].

от **679 000** руб.[1]

[1] Рекомендованная производителем цена на автомобили Nissan Sentra в комплектации Welcome (Велком). Подробности – у официальных дилеров. [2] Ниссан Коннект. [3] Наличие опций зависит от комплектации.
* Инновации, которые восхищают.

На правах рекламы.