ФУТБОЛ

Советский СПОРТ
Издается с 20 июля 1924 года
WWW.SOVSPORT.RU
№5 (504)
4 – 10 февраля 2014 г.

Жерар Пике
Защитник «Барселоны» дал интервью «ССФ»



▸▸ 18

ЗИМНИЕ ИГРЫ

«Зенит» Лучано Спаллетти: от Объединенного Суперкубка – к Лиге чемпионов

Стр. 10

Питер ОДЕМВИНГИЕ
нападающий «Сток Сити»:
– Меня ничто не связывает с геями, но хочется, чтобы все люди имели равные права.

▸▸ 14



40 дней без Цымбаларя

▸▸ 12

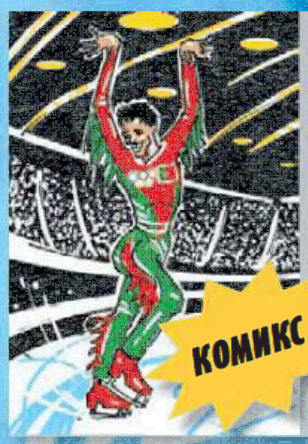

КОМИКС

Криштиану – фигурист! Кто из звезд футбола мог бы выступить в Сочи

▸▸ 20



Витсель с крыльями
Такой сборную Бельгии вы не видели!

▸▸ 6

ИСТОРИЯ ЧМ: Уругвай-1930 – бойкот, Костолом, однорукий бомбардир

Стр. 16

4 607027 090128 14165



Музыка олимпийская, слова футбольные

Юрий ЦЫБАНЕВ



Нападающий сборной России и «Зенита» Александр Кержаков принял участие в эстафете олимпийского огня.
Фото Ильи Смирнова

Олимпиада. Дома. В зимней нашей стране – как принято ее понимать на футбольных примерах от противного. А нынче, для пущего акцента, – сильно зимней: вдыхаем колючего морозца.

По всему, все карты нам в руки.

Но если поискать золотой «верняк» в предолимпийских раскладах, то надежды – не знаю, как ваши, но мои именно так – концентрируются первым делом на железной леди фигурного катания Татьяне Волосожар (не в обиду ее партнеру Максиму Траньков) и проверенном олимпионике шорт-трека Викторе Ане. Одна перетянута из Украины, другой позаимствован у Южной Кореи. Из натурального спортивного продукта, самими взращенного, более-менее крепкую уверенность в золотых шансах вызывают разве что лыжники-спринтеры. И теряешься в догадках, какое способно у нас взойти хоккейное тесто, замешенное на заморских дрожжах.

До сих пор живо в душе настроение от Лондона-2012. Где легкоатлеты, синхронистки, гимнастки-художницы, волейболисты удержали репутацию России как значительной спортивной страны. Поддержанные нежданно дзюдоистами – в силу президентского спортивного пристрастия и незаурядных усилий итальянского тренера Гамбы. После тех немногих, но великолепных прорывов российского спортивного мастерства и духа, помнится, очень туго шло отечественное футбольное зрелище. Пронизанное, словно живая травка искусственными волокнами, Это'О и прочими бесчисленными Кариоками – Кайседо. Суррогатом отдавало.

Оглядываю перед Сочи российскую олимпийскую диспозицию и обнаруживаю: дефицит у нас отцов-командиров. Носителей сокровенного тренерского знания. Бобслеистов, саночников, конькобежцев, шорт-трекистов, частично лыжников-дистанционщиков и биатлонистов отдали под импортное наставление-управление.

Хотелось-то, чтобы футбол наш взял равнение на самые мощные лондонские примеры. А выходит, он, напротив, задал тон – даже исконно нашему зимнему спорту. А сам, все откровеннее смиряясь со своей неполноценностью, уходит в долгие ученики (хорошо еще если не в двоечники...). Вон аж до 2018-го самозабвенно доверился Капелло. И миражом, способным обрести плоть, уже видится натурализация к домашнему чемпионату мира троих-пятерых условных Викторов Анов...

...А теперь, на грустном этом месте моего раздумья, – к чертям уныние! Знаете, на кого я пристальнее-трепетнее всего буду смотреть в Сочи? На двух наших девочек-фигуристок. Юлю Липницкую и Аделину Сотникову. Представления не имею, насколько реальны их золотые шансы. Но в них, едва поспевших к домашнему олимпийскому форуму, уже угадывается забытый наш прочнейший стержень – как у незабываемой Родниной, уже прорезается нерушимая победительность. Они, заметьте, поднимались по спорту уже в годы, когда жизнь наша немного стала похожа на человеческую, выбрашись из ухабов диких 90-х.

Девочки взрослеют быстрее, чем мальчики. И, может, к домашнему футбольному ЧМ успеют-таки взойти реальные футбольные парни-крепыши, которым хоть Месси, хоть Роналдо будет не брат!

После олимпийских прорывов спортивного мастерства и духа очень туго шло отечественное футбольное зрелище



Допинг в футболе – явление редкое. Даже удивительно редкое...
Фото Russian Look/Imago



Футбол и допинг

Роман ВАГИН

А ведь в футболе не так часты допинговые скандалы. Чтобы громыхнуло на весь мир, как в биатлоне, велоспорте или легкой атлетике. Почему? Не принимают за ненадобностью (есть мнение, что в футболе допинг не работает, не помогает)? Или разоблачения в спорте №1 никому не нужны – невыгодны?

Экс-владелец «Спартака» Андрей Червиченко, комментируя в «ССФ» десятилетие «дела Титова» (№45, ноябрь прошлого года), заявил, что допинг в футболе есть: «Сегодня во всех видах спорта есть допинг. И в футболе тоже. Но важно понимать, что имеется в виду под этим словом. Надеюсь, никто не станет отрицать тот факт, что современный спорт невозможен без медикаментов. Если кто-то считает по-другому, пусть попробует так же без остановки по полю побегать, а я посмотрю, как он через пару месяцев от сердечного приступа помрет. Работают огромные институты, целые медцентры, которые придумывают все новые и новые легальные препараты, чтобы было «сильнее, выше, быстрее».

Перед зимней Олимпиадой-2006 довелось пообщаться с легендарной Анфисой Резцовой.

– Современный спорт без допинга никуда, – заявила единственная в мире победительница Белых олимпиад в биатлоне и лыжах. – И на завтрак, и на обед, и на ужин. Меня искренне удивляет, когда кто-то начинает бить себя в грудь: дескать, я – чистый! Зачем врать-то? Все пользуются! Только кто-то в большей степени, а кто-то в меньшей. Таков уж современный спорт. И главный принцип в нем – кто кого обманет.

Если так, то почему футболистов не ловят? Версия Червиченко: «Вся эта борьба с допингом, которую ведет ВАДА (Всемирное антидопинговое агентство. – **Прим. ред.**) – бредятина. Очередная большая афера Запада, типа борьбы с глобальным потеплением. Все эти антидопинговые комитеты и комиссии только создают давление на неугодные страны, команды и спортсменов, высасывая деньги из разных организаций. У кого надо, находят запрещенные препараты и микроэлементы, у кого не надо – закрывают глаза.

ВАДА – абсолютно раздутая структура, которая нужна только для того, чтобы по указке сверху отцеплять неугодных. Настоящая банда! Никчемные люди набивают себе карманы, занимаясь полнейшей хренью!».

Рузвельт говорил: «В политике ничего не происходит случайно. Если что-то случилось, то так было задумано». Спорт сегодня – большая политика. Если в футболе нет допинговых скандалов – это так задумано?

ГЛАВНЫЕ ДОПИНГОВЫЕ СКАНДАЛЫ В ФУТБОЛЕ В XXI ВЕКЕ

Год	Игрок	Препарат	Срок дисквалификации (мес.)
2001	Фернанду Коуту («Лацио», Италия)	Нандролон	10
2001	Эдгар Давидс («Ювентус», Италия)	Норандростерон	5
2001	Франк Де Бур («Барселона», Испания)	Нандролон	12
2001	Яп Стам («Лацио», Италия)	Нандролон	5
2001	Хосеп Гвардиола («Брешия», Италия)	Нандролон	4
2003	Егор Титов («Спартак», Россия)	Бромантан	12
2010	Адриан Муту («Фиорентина», Италия)	Сибутрамин	9



Больше чем болельщик

«Твиттер» автора **@evgenshuvaev**

Евгений ШУВАЕВ

Со стороны это словно история про Нео и Матрицу. Маленький человек – против всепобеждающей машины. История, не имеющая аналогов в мировом футболе.

Жорди Касес, сосьо «Барселоны» (сосьо в Испании называют официальных болельщиков клубов, платящих ежегодные членские взносы и пользующихся привилегиями – от льготных абонементов до участия в выборах президента), по сути, уволил президента «сине-гранатовых» Сандро Роселя. Человека, против которого он боролся последние полгода, возглавляя группировку «Go Barca».

Сейчас Касес говорит: «Я лишь хотел знать правду». Под правдой скрывалось желание узнать детали прошлогоднего трансфера Неймара из «Сантоса». Чтобы развеять терзавшие его смутные сомнения, аптекарь (найдутся желающие увидеть в должности Касеса что-то символическое?) обратился с заявлением в клуб. Требую, мол, разъяснений, кого мы – а это местоимение сосьо «Барселоны» употреблять очень даже вправе – и за сколько купили.

Руководство «блауграны» не обратило внимания на инициативу Касеса, отправив отписку о якобы существующей договоренности с участниками трансфера о неразглашении деталей сделки. Там упоминалось, что любые попавшие в прессу цифры, не соответствующие официальным, могут повлечь за собой требование компенсации за моральный ущерб. Аптекарь не испугался и обратился в прокуратуру.

Далее калейдоскоп событий. Судья дает ход разбирательству. Газета El Mundo пишет о невероятных 95 млн. Росель экстренно подает в отставку, ссылаясь на «угрозы по телефону» и желание «не бросать тень на репутацию клуба». «Барселона» раскрывает все детали сделки.



«Моя совесть чиста. Демон я или герой – каждый пусть останется при своем мнении, – оправдывается Касес, многозначительно добавляя: – Если бы дело было только в трансфере Неймара, не думаю, что президент ушел бы».



«Простой болельщик» Жорди Касес (на фото внизу) на весь мир погрозил пальцем президенту «Барселоны» Сандро Роселю, заплатившему за Неймара большие деньги. Фото Reuters

С Роселем в ближайшее время будет разбираться суд. Вполне возможно, на скамью угодит и... Касес. Он не спешит отзывать иск, требуя от «Барсы» гарантий неприменения к нему правовых норм. Машина еще может взять свое, но последний ход, сдается, будет все же за человеком.

Определенно, это больше, чем клуб (фраза Meq que un club является девизом «Барселоны»). И у него больше, чем болельщики.

ЦИФРЫ

€57,1 млн – заявленная в прошлом году «Барселоной» трансферная стоимость Неймара

€74 млн – столько стоил Неймар по подсчетам Касеса

€86,2 млн – объявленная клубом сумма за Неймара после скандала

«То, что член клуба может изменить историю, делает «Барселону» великой. Это отличает нас от остальных»

Хосеп Мария БАРТОМЕУ, новый президент «Барселоны»



БРАЗИЛИЯ – ПРОТИВ

Бразильцы продолжают протестовать против проведения чемпионата мира. Тысячи демонстрантов выходят на улицы, негодуя по поводу затрат на проведение турнира (главные лозунги – «Не бывать чемпионату!» и «ФИФА, отправляйся домой!»). Как следствие – массовые беспорядки, столкновения с полицией, аресты…

На фото – Сан-Паулу и пострадавший от демонстрантов местный банк.

До чемпионата мира осталось четыре месяца…

Фото Reuters



Лучшие кадры футбольной недели

СОВЕТСКИЙ СПОРТ www.sovsport.ru/3216

«Дьявольская» сила

ТОЛЬКО У НАС. Модная фотосессия «красных дьяволов» (прозвище игроков сборной Бельгии – нашего соперника на ЧМ-2014), несостоявшийся футболист-олимпиец и итоги трансферного окна в Европе.

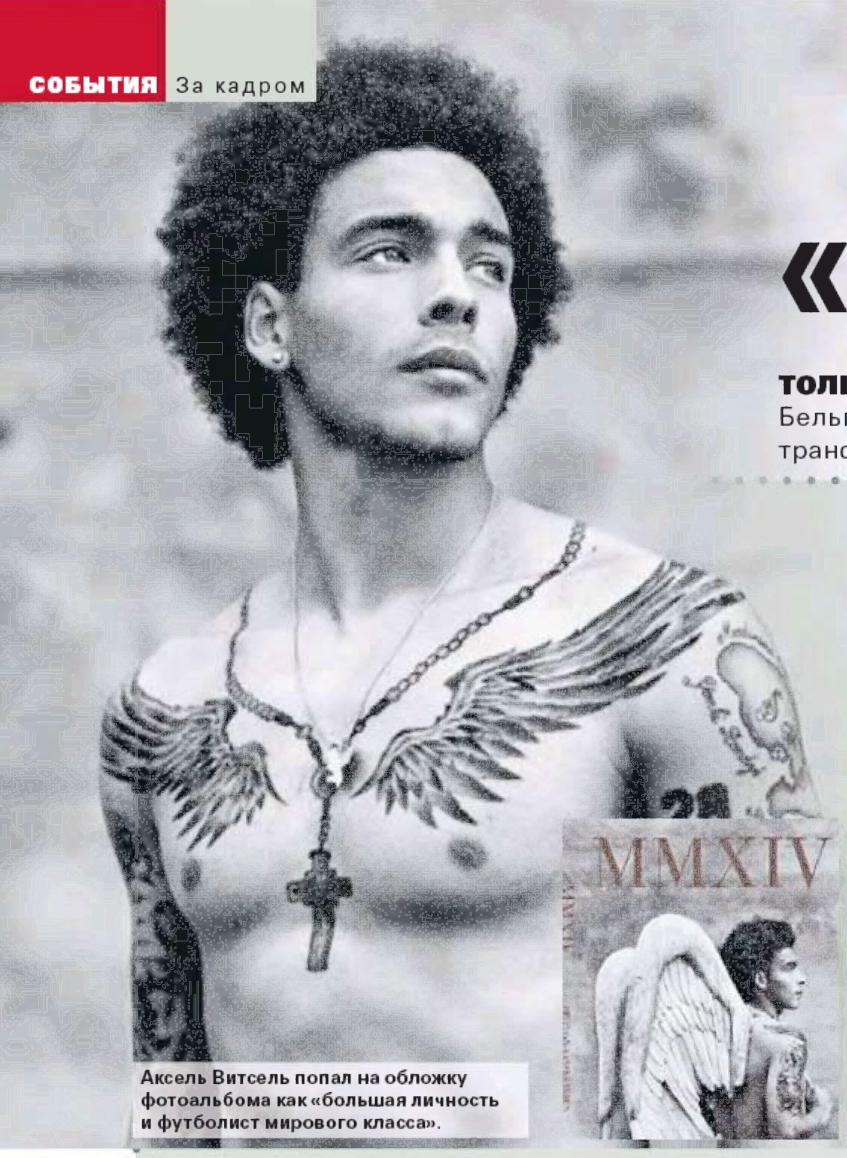

Аксель Витсель попал на обложку фотоальбома как «большая личность и футболист мирового класса».

«У Витселя – идеальное тело»

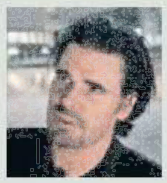

В преддверии чемпионата мира бельгийский фотохудожник Стефан Ванфлитерен (на фото) выпустил необычный альбом с портретами футболистов сборной. Главная «фишка» книги – черно-белые снимки, вызывающие ассоциации скорее с Playboy, нежели с футболом.

текст **Максим Ляпин**
фото **Стефан Ванфлитерен**



Стивен Дефур (справа) рассмешил Дриса Мертенса.



Эден Азар увлечен позированием.

СОВРЕМЕННЫЕ ГЛАДИАТОРЫ

Чтобы понять, насколько Бельгия сейчас больна футболом и чемпионатом мира, достаточно зайти в любой магазин. Пиво, конфеты, одежда, игрушки – все с символикой «красных дьяволов». Юристы футбольной федерации уже судятся с несколькими компаниями на тему авторских прав.

Не остался в стороне и шоубизнес. Концерты, книги, посвященные предстоящему футбольному форуму, – все это стало неотъемлемой частью жизни страны.

Но даже на этом фоне известный бельгийский фотохудожник Стефан Ванфлитерен проявил изобретательность. Его альбом под названием MMXIV (римские цифры, означающие 2014), вышедший под девизом «Такими «красных дьяволов» вы еще не видели!», наделал шума. Игроки позируют в полуобнаженном виде, обнимают друг друга, надевают необычные атрибуты вроде ангельских крыльев...

Стоимость 136-страничного сборника – 55 евро. Для сравнения, другие альбомы Ванфлитерена («Рыбаки», «Типичные голландцы»...) стоят вдвое меньше. Корреспондент «ССФ» пообщался с автором проекта.

– Вы начали работу над альбомом, когда сборная Бельгии еще не вышла на чемпионат мира. Рисковали?

– Я с самого начала верил, что команда решит задачу, – говорит Ванфлитерен. – У нас собраны футболисты мирового уровня, и уже по этой причине стоило взяться за работу. На создание книги ушло более полугода. Первую группу футболистов мы начали фотографировать еще в мае, а последние снимки сделали в октябре.

– Почему решили изобразить игроков именно в таком стиле?

– Футболисты в моем понимании – современные гладиаторы. Во-первых, сильные мужчины, настоящие атлеты, с красивым телом, гордостью в глазах, своими ритуалами. Во-вторых, они также бьются за победу на глазах людей, жаждущих шоу. Гладиаторы это делали на аренах, футболисты – на стадионах. В-третьих, их любят женщины, о них слагают легенды. Чем не гладиаторы?

«ПАРНЯМ НЕ ПРОТИВНО ПРИКАСАТЬСЯ ДРУГ К ДРУГУ»

– Тяжело было убедить игроков позировать в необычных позах?

– При Марке Вильмотсе в сборной не только железная дисциплина, но и здоровая обстановка. Никто из парней не смотрит свысока. И если вся команда участвует в каком-то проекте, то именно вся команда – никто не выделывается.

Вильмотс обозначал время для фотосъемки. Ребята – профессионалы, дорожат временем и местом в сборной, поэтому обошлось без дурачеств и капризов.

Сначала некоторые игроки стеснялись, но это быстро прошло. Я объяснил: их тела – это рабочий инструмент. Прекрасные тела. Не как у меня – с пивным животом (*смеется*).

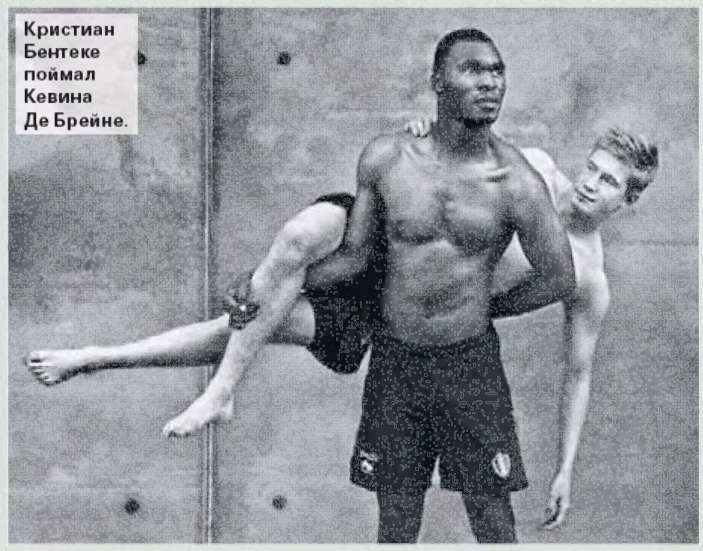

Кристиан Бентеке поймал Кевина Де Брейне.

– Для обложки был выбран зенитовец Аксель Витсель...

– У него идеальное тело. А еще он большая личность и футболист мирового класса.

– Некоторые фотографии вашего альбома, скажем так, с намеком. Обнимающиеся игроки – в чем смысл таких кадров?

– Они символизируют атмосферу в сборной. У игроков разные рост, цвет кожи, черты лица... Но все они объединены одной целью. Мне как фотографу было интересно поэкспериментировать с этой идеей. Ведь она отражает и ситуацию в нашей стране, которая с каждым годом становится более мультинациональной.

Потом, футбол – контактный вид спорта. Парням не противно прикасаться друг к другу во время празднования успеха. Это мужская дружба, и не надо искать здесь какой-то подтекст.

Вильмотсу удалось собрать команду мужиков. Что мне понравилось – никто не просил сфотографировать его с модным аксессуаром, например от Louis Vuitton. Несколько лет назад я встретил в аэропорту футболиста и был шокирован, когда увидел в его руках сумочку от модного дизайнера! Для меня футболисты всегда ассоциировались и ассоциируются прежде всего с мужественностью, а не с гламуром.

МЕЖДУ ТЕМ

Акселя Витселя в Бельгии любят не только люди искусства, но и простые болельщики. По проведенному в стране соцопросу, популярнее полузащитника «Зенита» среди футболистов только Тибо Куртуа, защищающий цвета «Атлетико». Компани, Азар и Лукаку остались позади.

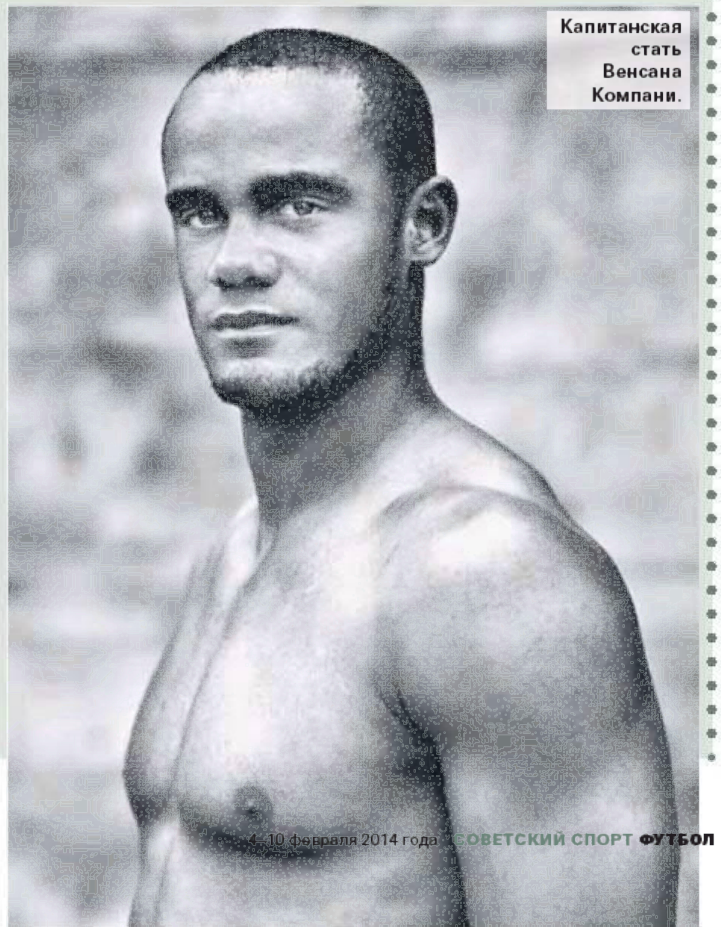

Капитанская стать Венсана Компани.



Ильхан Мансыз и Ольга Бестендигова – микст футбола и фигурного катания. Фото Reuters

Пируэт Ильхана

«ССФ» писал о нем в мае прошлого года (№18) – экс-игрок сборной Турции 38-летний Ильхан Мансыз (автор дубля в матче за «бронзу» ЧМ 2002), закончив с футболом, решил попасть на Олимпиаду–2014 в качестве... фигуриста-парника.

текст **Сергей Кузовенко**

БОЛЬШЕ, ЧЕМ МЕЧТА

На коньки Мансыз впервые встал в 32 года, приняв участие в шоу «Buzda Dans» – аналог наших «Танцев на льду». Его партнершей стала словацкая фигуристка Ольга Бестендигова (на Играх-2002 в Солт-Лейк-Сити заняла 17-е место в паре с братом Йозефом. – **Прим. ред.**). Выиграв в шоу, Ольга и Ильхан (к тому времени они образовали пару и вне ледовой площадки) посчитали, что этого им мало, и в 2010 году поставили новую цель – отобраться на Олимпийские игры в Сочи.

– Многие думают, что это пиар-акция, но я настроен очень серьезно, – говорил Мансыз. – Хочу подать пример людям, которые недовольны жизнью. Неважно, сколько вам лет, всегда можно найти занятие по душе и начать все с чистого листа. Игры в Сочи для нас – больше чем мечта. Мы не рассчитываем на медали. Просто стать частью Олимпиады – настоящий триумф.

ПРОВАЛ

Час «икс» для пары, выступающей под флагом Турции, наступил в сентябре: на турнире Nebelhorn Trophy в Оберстдорфе были разыграны четыре путевки в Сочи среди ранее неотобравшихся пар.

Все начиналось достаточно радужно.

– Считаю, что короткая программа нам удалась, – говорит Мансыз, с которым связался корреспондент «ССФ». – Особенно если учитывать, что это был мой дебют, а Оли целых восемь лет не принимала участия в официальных соревнованиях. Нам не хватило всего 0,77 балла до оценки, дающей право заявиться на чемпионат Европы! Причем эти баллы можно было добрать, выполнив любой более-менее сложный элемент. Хват одной рукой при поддержке, например. Сказалось отсутствие опыта.

Кто мог подумать, что следующий день станет самым черным в карьере фигуриста Мансыза...

– Произвольную программу я смотрел в прямом эфире, – рассказывает турецкий корреспондент goal.com Энис Койлу. – Я, конечно, предчувствовал неладное, но все равно не ожидал, что выступление Ильхана будет настолько катастрофичным. У меня за 3–4 минуты его катания аж живот скрутило. Началось все с того, что он не смог выполнить прыжок синхронно с партнершей. Почти сразу оступился, как-то нелепо попятился. А когда поднял Ольгу в воздух, но не смог удержать, тут же опустив на лед, я уже не мог на это смотреть. Провал. Ильхан весь посерел от злобы. Казалось, он сорвет с себя рубашку и укатит прочь...

НОВАЯ ЦЕЛЬ

В итоге – 81,94 балла и последнее, 19-е место.

– Конечно, я был в бешенстве, – делится эмоциями Мансыз. – Больше всего выбило из колеи падение перед заходом на пируэт. Ладно еще завалиться после выполнения вращения, но перед ним?! Это было ужасно. А перед поддержкой Оли врезалась мне в бок, и я не смог выполнить элемент. Еще на разминке заметил, что она вся на нервах. Ее страх передался и мне. Я даже подумал: может, не стоит сегодня кататься?



На ЧМ-2002 голы Мансыза принесли сборной Турции «бронзу». Фото AFP

На соревнованиях в Братиславе месяц спустя пара Мансыз – Бестендигова вновь оказалась последней, и их тренер Кнут Шуберт объявил: ребята решили завершить карьеру.

– Это неправда, – уверяет Мансыз. – Неужели я стал бы объявлять о подобном решении через тренера? Не для того мы три года пахали, как ишаки, чтобы бросить все после первой же неудачи. Просто мы взяли небольшую паузу и заряжаем наши аккумуляторы. Уровень нашей короткой программы позволяет участвовать в чемпионате Европы, дело за произвольной. Считайте, что участие в континентальном первенстве – наша новая цель.

Прощай, мечта о Сочи. До встречи на Олимпийских Играх-2018 в Пхёнчхане?..

Мата и Марат

Главные цифры европейского трансферного окна, закрывшегося в ночь с 31 января на 1 февраля (в РФПЛ окно закрывается 28 февраля), – в подборке «ССФ».



Потерявшийся в «Порту» Измайлов отыскался в «Габале».

130 млн фунтов потратили на приобретение новых футболистов клубы английской Премьер-лиги. Вторыми в списке зимних транжир идут клубы французской Лиги 1 – 52 млн фунтов.

129 дней отсутствовал в расположении «Порту» российский полузащитник Марат Измайлов, решая, по его словам, личные проблемы. На 130-й день 31-летний футболист перешел на правах аренды в азербайджанскую «Габалу».

44,5 млн евро «Манчестер Юнайтед» заплатил «Челси» за трансфер испанца Хуана Маты. Переход полузащитника, попавшего в немилость к главному тренеру «синих» Жозе Моуриньо, – самая дорогая футбольная сделка нынешней зимы.

22 года исполнится сербскому новичку дортмундской «Боруссии» Милошу Йойичу в день ответной игры 1/8 финала Лиги чемпионов с «Зенитом» (19 марта). Трансфер экс-игрока «Партизана», который может быть заявлен на матчи с питерцами, обошелся немцам в 2,2 млн евро и стал единственным зимним приобретением клуба.

18 млн евро стоил «Интеру» трансфер бразильского хавбека Эрнанеса. Этот переход стал не только самым душещипательным (Эрнанес расплакался, прощаясь с болельщиками «Лацио»), но и самым громким из тех, что были совершены «на флажке».

6 ближайших матчей «Арсенала» (в том числе с «Ливерпулем» (дважды), «МЮ» и «Баварией») пропустит единственный новичок команды Ким Чельстрём, арендованный у «Спартака» в последний день дозаявочной кампании. Шведский полузащитник прибыл в расположение «канониров» с повреждением спины, полученным во время сбора красно-белых в Эмиратах. По информации шведской прессы, «Арсенал» хочет вернуть Чельстрёма в «Спартак».

0 евро на четверых потратили этой зимой богатейшие клубы мира – «Реал», «Барселона», «Бавария» и «Манчестер Сити».





30 января. Петах-Тиква. В первый день объединенного Суперкубка чемпион Украины «Шахтер» оказался сильнее вице-чемпиона России «Зенита» – 2:1. Фото Константина Иванова

«Советский» футбол на Святой земле

ИЗРАИЛЬ. Оргкомитет объединенной футбольной лиги России и Украины упрямо делает свое дело – в эти дни неподалеку от Тель-Авива проводит Суперкубок, который разыгрывают ЦСКА, «Зенит», донецкий «Шахтер» и харьковский «Металлист». Атмосферу турнира прочувствовал корреспондент «ССФ».

текст **Николай Роганов**

ИЗРАИЛЬ: ТУДА ИЛИ ОБРАТНО?

Израильтяне в шоке! Согласно проведенному недавно опросу 51 процент граждан страны хотя бы раз в жизни задумывались над тем, чтобы из нее уехать. Раньше же считалось, что, наоборот, евреи туда стремятся. Стали разбираться, почему так произошло, и выяснили, что главная причина – трудности с работой. Несколько университетов исправно выпускают специалистов, скоро откроется еще один, а рабочих мест мало. Словом, общественность и правительство крепко задумались.

В самолете рассказал эту новость соседу и здорово его насмешил, потому что Анатолий (56 лет) летел в Тель-Авив к сыну, чтобы уговорить его вернуться в Москву.

– Несколько месяцев он был там на стажировке, – объясняет отец. – Сейчас она закончилась, работы у него пока нет, но он в восторге от страны. Говорит: «Папа, здесь я чувствую себя свободным человеком!». Думаю, не смогу его убедить, но побыть сейчас рядом с ним, поговорить по душам и предложить поддержку – мой родительский долг.

Поговорили о футболе, Анатолий все вспоминал тбилисское «Динамо» конца 1970-х, цокал языком, восхищался Гуцаевым и Чивадзе. Обсудили идею объединенного чемпионата. Сосед сомневался, говорил, не верит, что такое возможно, хотя было бы неплохо. В общем, расстались друзьями.

ХОДОКИ, БЕГУНЫ, ЕЗДОКИ

Тель-Авив встретил сумасшедшей погодой – плюс 20 и легкий ветерок с моря. Чудо расчудесное, учитывая, что четыре часа назад, когда садился в самолет в Москве, на улице было минус 20.

Вот Средиземное море, вдоль которого тянется полоса отелей. Как тут не вспомнить слова рано ушедшего от нас тренера Виктора Прокопенко: «Жизнь дается человеку один раз, и прожить ее нужно у моря». Глядя на десятки прибрежных кафе, я бы добавил, что там же, у моря, надо принимать пищу – наверняка таким образом она становится в два раза полезнее.

На побережье много кошек, они гуляют по пирсу, греются на солнце и профессионально позируют. Две красавицы (черненькая и серенькая) не только ждали, пока я нажму на кнопку, но и принимали разные позы, выгодно подчеркивающие достоинства их фигур.

По утрам на набережной столько бегунов, что кажется – половина Тель-Авива вышла на пробежку. Спортивная нация. Мне кажется, бегают они, потому что много едят – порции в кафе огромные, в два раза больше московских, а мясо вкусное и сочное.

«ШТЕЛЬМАХ ЯШИНУ ЗАБИВАЛ!»

В первый игровой день, 30 января, встречались ЦСКА – «Металлист» и «Шахтер» – «Зенит». Мы поехали в Петах-Тикву, 200-тысячный город в 10 км от Тель-Авива. Есть у него еще одно образно-поэтическое название – Эм Ха-Мошавот, что переводится как «мать всех поселений» (ну это как у нас «Москва – порт пяти морей»). Теперь это имя, «Ха-Мошава», носит новенький стадион на 10 500 зрителей, которому всего три года. Несколько месяцев назад именно на нем проходили некоторые матчи молодежного чемпионата Европы, в котором наша сборная, уступив испанцам (0:1), голландцам (1:5) и немцам (1:2), не вышла из группы.

Три года назад болельщики Петах-Тиквы предлагали назвать стадион именем земляка – Нахума Штельмаха, выдающегося футболиста по прозвищу Золотая Голова. Он играл в середине прошлого века и однажды, в 1956 году, в отборе к Олимпиаде в Австралии, забил гол самому Льву Яшину. Головой, разумеется. Тогда на сорокатысячный «Рамат-Ган» пришли 60 тысяч,



...Сергея Чепчугова партнеры благодарят за игру против «Металлиста». Фото Константина Иванова

Вратари ЦСКА на израильском сборе: Игорь Акинфеев подписывает новый контракт с клубом до окончания сезона-2018/19... Фото ПФК ЦСКА

а остальные жители Израиля прильнули к радиоприемникам. Сборная СССР выиграла – 2:1.

Словом, Штельмах там – легенда, при том что профессионалом не был, с утра работал водителем автобуса, а тренировался и играл по вечерам. Но местные власти не послушали болельщиков, они хотят продать название стадиона какому-нибудь спонсору и надеются на этом заработать.



Защитник «Зенита» Игорь Смольников: нагрузок не боится, настроение позитивное! Фото Константина Иванова

ЛУЧШИЕ – ЧЕПЧУГОВ И БРАЗИЛЬЦЫ ИЗ «ШАХТЕРА»

На объединенном Суперкубке есть интересное правило: в случае ничьей сразу после основного времени назначается серия пенальти, победитель которой получает два очка, а проигравший остается с одним. Этот пункт пригодился сразу же, в первом матче турнира ЦСКА – «Металлист», героем которого стал второй вратарь армейцев Сергей Чепчугов. Почему играет он, а Акинфеев?

– У нас есть группа игроков, которые работают по индивидуальному плану и подготовку которых мы не форсируем, – объяснил главный тренер красно-синих Леонид Слуцкий. – Это Акинфеев, Думбия и Цауня. Игоря мы планомерно готовим к играм на последнем сборе в Марбелье.

Чепчугов сыграл отлично, пару раз выручил в основное время (ничья – 0:0), а потом отразил два удара в серии послематчевых пенальти (победа ЦСКА – 4:2).

Во втором матче дня порадовали бразильцы из «Шахтера». Вот где для болельщиков был праздник души, именины сердца! Быстрые и техничные ребята показали публике настоящий футбол, питерцы за ними еле поспевали. Наши пропустили, отыгрались, потом в компенсированное время пропустили еще и уступили – 1:2.

Кстати

1 миллион евро – призовой фонд объединенного Суперкубка.

330 тысяч получит победитель турнира,

250 тысяч полагается за второе место,

220 тысяч – за третье,

200 тысяч – за четвертое.

«ЧЕРЧЕСОВ РАЗГОВАРИВАЛ СО МНОЙ ОЧЕНЬ ЖЕСТКО»

Через сутки в лобби отеля Ritz Carlton мы обсудили этот матч с защитником «Зенита» Игорем Смольниковым. Накануне он отыграл все 90 минут, а на следующий день с утра Лучано Спаллетти провел полноценную тренировку. Ничего так нагрузочка!

Когда спросил у Игоря, есть ли что в футболе тяжелее сборов, пауза повисла аж на 10 секунд, сверял по диктофону. Потом, правда, он сказал, что готовиться к сезону надо, поэтому «мы нормально воспринимаем эту работу, и я бы не сказал, что это очень уж страшно». Мне кажется, в тот момент он немного кривил душой.

– Самое приятное в футболе – результат, – размышлял Игорь, глядя на мачты яхт, пришвартованных у побережья. – Ставишь цели, идешь к ним и получаешь от этого удовольствие. Я с детства мечтал стать профессиональным футболистом. Добился, можно двигаться дальше. Я защитник, поэтому в моем случае важно отобрать мяч, прочитать игру, отдать первый пас, но душа от футбола поет, только когда команда выигрывает.

Спросил у Смольникова про тренеров – все-таки к 25 годам парень поиграл аж в восьми командах. Он сказал, что самым добрым был Сергей Балахнин из «Ростова» («всегда улыбается») и теплым словом вспомнил Станислава Черчесова с Мирославом Ромащенко из «Жемчужины-Сочи», после которой его карьера шла только вверх.

– Они здорово работали с защитниками, много разговаривали с нами, помогали, – благодарил за науку Игорь. – Черчесов – строгий, иногда разговаривал со мной очень жестко, причем при всех. У него то кнут, то пряник – знает, когда что надо.

СЛОВА

«Самое приятное в футболе – результат. Ставишь цели, идешь к ним и получаешь от этого удовольствие»

Игорь СМОЛЬНИКОВ, защитник «Зенита»

ФУТБОЛЬНАЯ МУДРОСТЬ ОТ ЧИГРИНСКОГО

И в тот же день довелось пообщаться с 27-летним защитником «Шахтера» Дмитрием Чигринским, когда-то выступавшим за «Барселону».

– Сборы – не самое тяжелое, психологическая нагрузка для меня тяжелее, – сказал он. – Имею в виду такую, например, ситуацию, когда в еврокубках идет плей-офф и первый матч уже сыгран, а перед вторым его результат на тебя давит. Сборы мне нравятся тем, что эмоции здесь не включаешь – работа и отдых, работа и отдых. Физические кондиции человеку проще набрать, чем навести порядок в психологии.

Нет, вы оценили, как загнул последнее предложение?! Я давно слышал, что Чигринский – интересный собеседник, и вот убедился. Дмитрий в последнее время почти не играет. Спросил у него, что в связи с этим испытывает.

– Это ощущение какой-то бесполезности. Особенно если ты чувствуешь, что хорошо работаешь, отдаешь всего себя. Хуже всего, когда у тебя нет претензий к себе, когда готов на 110 процентов. В этом проблема.

– Но в любом случае, – продолжил он, – всегда сначала надо делать погоду в коллективе, поддерживать здоровую атмосферу, а личное – на второй план. Те, кто побеждают сегодня, делают это для тех, кто будет выигрывать завтра.

Нет, за этим парнем надо ходить и записывать, а потом издавать сборники футбольных афоризмов.

– Пусть сегодня ты не играешь, но сделай все для тех, кто выйдет на поле, помоги им! Завтра будешь играть, и вчерашняя победа поможет тебе. Это один из самых непростых моментов, понять это можно только с опытом. Противоречивые чувства – внутреннюю обиду, ее нужно преодолевать и дисциплинировать себя в этом плане.

– А как насчет драйва от матчей, его тоже не хватает?

– Конечно, просто я сначала залез чуть глубже, рассказал, что происходит на тонком, психологическом уровне. Это же вообще другой мир, когда ты в составе. Это ощущение, когда выходишь на поле перед матчем, слышишь и видишь десятки тысяч болельщиков! Сам матч – игровая дисциплина, индивидуальное мастерство, да там столько всего, такой микст, такой замес! Невероятный фонтан эмоций, эйфория!

Мы еще долго говорили о «Барселоне», о Месси и Гвардиоле, об Ибрагимовиче и Хави... Потом Дмитрий ушел отсыпаться – завтра снова на тренировку, а послезавтра игра. Российско-украинский футбол на Святой земле продолжается.

Тель-Авив, Петах-Тиква

ОБЪЕДИНЕННЫЙ СУПЕРКУБОК-2014

1-й тур ■

ЦСКА (Москва, Россия) – Металлист (Харьков, Украина) – 0:0, пен. 4:2.

ЦСКА: Чепчугов, В.Березуцкий (Щенников, 46), Фернандес (Набабкин, 65), Караваев (А.Березуцкий, 46), Игнашевич, Миланов (Цубер, 46), Эльм (Тошич, 67), Дзагоев, Муса (Базелюк, 64), Вернблум, Витиньо (Зреляк, 87).

Металлист: Горяинов, Вильягра (Березовчук, 46), Гуйе, Моледо (Пшеничных, 46), Марлос (Красноперов, 76), Богданов (Гомес, 46), Диего, Эдмар, Бланко, КсЭнз, Девич.

30 января. Петах-Тиква. Стадион «Ха-Мошава». 2000 зрителей.

Шахтер (Донецк, Украина) – Зенит (Санкт-Петербург, Россия) – 2:1 (1:0)

Голы: Тейшейра, 22 – 1:0, Рязанцев, 81 – с пенальти – 1:1, Коста, 90 – 2:1.

Шахтер: Пятов, Исмаили, Ракицкий, Хюбшман (Степаненко, 74), Кучер, Тейшейра (Эдуардо, 73), Илсиньо (Коста, 65), Срна, Фред, Тайсон (Бернард, 64), Адриано (Феррейра, 65).

Зенит: Лодыгин, Ломбертс, Смольников, Ансальди (Кришито, 46), Нету, Витсель (Зырянов, 72), Файзулин (Тимощук, 46), Широков (Шатов, 46), Данни (Рязанцев, 46), Кержаков, Аршавин.

30 января. Петах-Тиква. Стадион «Ха-Мошава». 2000 зрителей.

2-й тур ■

Зенит – ЦСКА – 2:0 (1:0)

Голы: Халк, 17 – 1:0, Шатов, 89 – 2:0.

Зенит: Малафеев, Ансальди, Нету, Ломбертс, Кришито (Луковин, 83), Витсель (Зырянов, 70), Рязанцев (Тимощук, 70), Шатов, Аршавин (Файзулин, 46), Халк, Кержаков (Смольников, 62).

ЦСКА: Чепчугов, Фернандес (Набабкин, 69), В.Березуцкий, Игнашевич (А.Березуцкий, 46), Щенников (Караваев, 68), Вернблум, Эльм (Ефремов, 68), Тошич (Цубер, 46), Дзагоев, Витиньо (Базелюк, 46), Муса.

2 февраля. Петах-Тиква. Стадион «Ха-Мошава». 1500 зрителей.

Металлист – Шахтер – 0:2 (0:1)

Голы: Коста, 10 – 0:1, Срна, 70 – 0:2.

Металлист: Шуст, Азеведо (Пшеничных, 46), Гуйе, Моледо, Богданов (Шелаев, 60), Диего (Нойок, 70), Марлос (Радченко, 76), Кэнз, Бланко (Эдмар, 46), Гомес (Березовчук, 79), Девич (Гоменюк, 74).

Шахтер: Каниболоцкий, Кучер, Срна, Чигринский (Кривцов, 75), Исмаили (Шевчук, 46), Ракицкий (Фернандо, 46), Тейшейра (Адриано, 67), Бернард (Эдуардо, 67), Коста (Тайсон, 67), Фред (Илсиньо, 75), Феррейра (Веллингтон, 67).

2 февраля. Петах-Тиква. Стадион «Ха-Мошава». 1500 зрителей.

ТУРНИРНАЯ ТАБЛИЦА

	И	В	ВП	ПП	П	Мячи	О
1. Шахтер	2	2	0	0	0	4–1	6
2. Зенит	2	1	0	0	1	3–2	3
3. ЦСКА	2	0	1	0	1	0–2	2
4. Металлист	2	0	0	1	1	0–2	1

Примечание. ВП – выигрыш по пенальти, ПП – проигрыш по пенальти.

Последний 3-й тур состоится 5 февраля: Зенит – Металлист, Шахтер – ЦСКА.





2 февраля. Петах-Тиква. «Зенит» – ЦСКА – 2:0. Сдержать Халка у армейцев не получилось – на счету бразильского нападающего «Зенита» гол и результативная передача.
Фото Константина Иванова

Что Халку хорошо, то немцам – смерть?

«ЗЕНИТ». Объединенный Суперкубок – важнейшая для «Зенита» фаза подготовки к Лиге чемпионов. Разобрав встречу питерцев с ЦСКА, «ССФ» выделил главные плюсы и минусы в игре команды Лучано Спаллетти за три недели до первого поединка с дортмундской «Боруссией».

текст **Михаил Борзыкин**

ПЛЮСЫ

1. Быстрый выход в атаку

На сегодняшний день «Зениту» лучше всего удается скоростной выход из обороны – как правило, мяч из центра длинной передачей посылается на фланг. Эдакий рациональный вертикальный футбол, суть которого сводится к тому, чтобы довести мяч до линии атаки при минимуме касаний. Против ЦСКА такая тактика стала главным оружием сине-бело-голубых. Что важно, подопечные Спаллетти не играли вторым номером на контратаках. Они играли именно быстро, по максимуму используя нерасторопность соперника. Интересно, что аналогичный рисунок игры наблюдался у «Зенита» в первый сезон работы итальянца, но затем этот стиль куда-то улетучился.

МЕЖДУ ТЕМ

«Боруссия» Дортмунд в 19-м туре Бундеслиги прервала серию из 4 матчей без побед (в них команда набрала всего 2 очка), обыграв в гостях «Айнтрахт» из Брауншвейга – 2:1 (дублем отметился Пьер-Эмерик Обамейанг).

2. Мощные фланги

На зимних сборах-2014 Спаллетти тестирует различные сочетания игроков атаки. Обращают на себя внимание действия фланговых нападающих, на ком фактически строится вся игра. Халк и Аршавин не только чаще центральных полузащитников получают мяч, но и берут инициативу на себя. Они, что называется, ведут игру: сольные рейды, удары со средней и дальней дистанции, разгон быстрых комбинаций. При этом Аршавин демонстрирует сейчас такую форму, что ставит под сомнение статус Данни как неоспоримой фигуры стартового состава. К тому же Андрей более универсален: в матче с ЦСКА он играл слева, а против «Шахтера» – бороздил правую бровку.

кстати

КТО ЗАМЕНИТ ШИРОКОВА?

Отыграв первый тайм с «Шахтером», из-за проблем со здоровьем со сбора уехал Широков (впрочем, если верить ветерану армейцев Дмитрию Кузнецову, у полузащитника проблемы не только со здоровьем: «С Широковым опять произошел какой-то скандал в раздевалке»). В игре с ЦСКА заменить Романа попытался Шатов, но исполнять функции классического диспетчера уральцу пока не по силам.

Новичок же «Зенита» Рязанцев играл чуть глубже в полузащите – на позиции, которую обычно занимает Зырянов.

Связку Рязанцев – Шатов можно отметить единственное за мобильность: игроки вовремя разбегались по флангам в контратаках и оттягивались назад после потери мяча. Впрочем, набор козырей – дело времени.

МИНУСЫ

1. Кризис идей в позиционных атаках

«Зенит», конечно, атаковал много и ярко. Но свои наступательные действия проводил либо за счет быстрых выходов из обороны, либо благодаря индивидуальной технике игроков, по большей части Халка и Аршавина. В позиционных же атаках команда предстала недостаточно организованной; хитроумных комбинаций через центральную зону, завершающихся точным проникающим пасом в штрафную, в исполнении питерцев практически не было.

Объяснить невзрачную игру «Зенита» в позиционных атаках можно в том числе тем, что очень слабо выглядит Кержаков. Покидая поле, Александр улыбался так, словно только что оформил хет-трик. А на самом деле сыграл в привычной для себя в последнее время манере – то ли был на поле, то ли не был. Он не цеплялся за мяч, хотя и много, но безрезультатно двигался, недостаточно открывался в чужой штрафной. В этом плане приобретение Рондона может стать для «Зенита» спасительным шагом. Если венесуэлец, конечно, впишется в замысловатую зенитовскую игру.

ОРИЕНТИРОВОЧНЫЙ СОСТАВ «ЗЕНИТА» НА МАТЧ С «БОРУССИЕЙ» 25 ФЕВРАЛЯ



2. Неудачный розыгрыш стандартов

По словам Ломбертса, «Зенит» много работает над исполнением стандартных положений. Повод есть – с тремя забитыми мячами со стандартов питерцы одни из худших в премьер-лиге.

Но пока не видно, что команда в этом компоненте прибавляет. Угловые по-прежнему адресуются абы куда, без интересных, нетривиальных розыгрышей. Да и штрафные, когда мяч находится далеко от ворот и Халку наносить прямой удар нецелесообразно, представляют собой навесы на авось.

«...А Мовсисяна я «убил»

САЛЬВАТОРЕ БОККЕТТИ. В августе прошлого года он получил тяжелую травму в матче против своего бывшего клуба – «Рубина». На прошлой неделе итальянский защитник впервые сыграл за «Спартак» после долгого перерыва и в разговоре с корреспондентом «ССФ» поделился впечатлениями от возвращения на поле. Хотя говорили мы не только об этом.

текст **Артем Локалов**





На сборе в Эмиратах – ледяная ванна, а в январе в Испании – пейнтбол. На верхнем фото: Сальваторе Боккетти – крайний слева, Ромуло – второй слева, Юра Мовсисян – крайний справа. Фото Александра Ступникова/ФК «Спартак»

Сальваторе БОККЕТТИ
Родился 30 ноября 1986 года в Неаполе.
Защитник.
Рост – 186 см, **вес** – 81 кг.
Карьера: итальянские «Асколи» (2004–2005), «Виртус Ланчано» (2005–2006), «Фрозиноне» (2007–2008), «Дженоа» (2008–2010), «Рубин», Россия (2010–2013).
В «Спартаке» – с 2013 года.
Сборная: за сборную Италии – 5 матчей.
Достижения: бронзовый призер чемпионата России-2010, обладатель Кубка и Суперкубка России-2012.

«ЕСЛИ БУДЕШЬ ДУМАТЬ О ПЛОХОМ, НЕ СМОЖЕШЬ ИГРАТЬ»

Боккетти отлично говорит по-русски. Но интервью давать пока не готов. Переводить помогает тренер по реабилитации Геннадий Беленький. Он отлично знает и свое дело, и итальянский – много лет работал в итальянских клубах.

– Показалось, что на сбор вы приехали угрюмым. Только после матча с «Бунедкором», который стал для вас первым после травмы, стали улыбаться.

– Да это я только с утра смурной. А потом все нормально, – улыбается Боккетти. – Я много пропустил и уже вернуться на поле – большая радость.

– Радость в чем?

– Ощущать запах газона, бегать по нему, тренироваться. Всего этого не хватало.

– Повреждение мениска, из-за которого вы не играли, – самая тяжелая травма в карьере?

– То же самое у меня было на левой ноге. Но сейчас я пропустил больше.

– После тяжелых травм у игроков часто появляется чувство страха, подспудное желание поберечься...

– Если будешь думать о плохом, просто не сможешь играть. Важно, что все поддерживают меня – ребята в команде, Геннадий, Диего (тренеры по реабилитации. – **Прим. ред.**). Конечно, моя девушка.

– Как ее зовут?

– Катерина. Мы познакомились в Москве.

– Так вот почему ваш русский язык все лучше и лучше!

– В том числе и поэтому. Но не забывайте, что я уже три года играю в России.

«Я ЖИВУ «СПАРТАКОМ»

– Вы и новую татуировку в России сделали. Почему изображение Иисуса? Это как-то связано с травмой?

– Просто почувствовал, что нужно сделать, и сделал. Работа мастера так понравилась ребятам в команде, что теперь некоторые хотят пойти к нему.

Пока был травмирован, часто общался с парнями. Реабилитацию проходил в России, посещал все игры, всегда заходил в раздевалку. Я живу «Спартаком». По-другому уже не могу.

– Ваш друг Доменико Кришито получил тяжелую травму и восстанавливался примерно в то же время, что и вы. Вы с ним на связи?

– Он, кстати, восстанавливался дольше. Да, мы с Доменико общаемся каждый день. Он мне как брат.

– Тренироваться вы начали сразу после Нового года с тренером по физподготовке в Испании, так же как и Ромуло, Мовсисян, Брызгалов. И даже успели там в пейнтбол сыграть. Чья была идея?

– Моя и Луиса (Касаиса, тренера по физподготовке. – **Прим. ред.**).

– Вы меткий стрелок?

– Ну могу сказать, что Мовсисяна я «убил». Ромуло? Нет, с ним мы были заодно.

– Травму вы получили в матче с «Рубином». Курбан Бердыев после игры заходил к вам в раздевалку...

– Да, сказал, все будет хорошо. Но приходил не только Бердыев. Еще мои друзья – Сесар Навас, Маркано, переводчик команды. Все поддержали.

– В «Рубине» не прекращаются перемены. Уволен Бердыев, Рондон перешел в «Зенит»...

– Жаль, что Бердыева больше нет в «Рубине». Жесткий тренер, хороший человек. Надеюсь, он скоро найдет новую команду. Что касается Рондона, тут все очевидно – классный игрок. «Зенит» стал сильнее после его перехода.

«ХОРОШО, ЧТО ХВАЛЯТ»

– Можно сказать, что сейчас вы ощущаете себя хозяином обороны «Спартака»? В игре с «Бунедкором» вовсю командовали, особенно слышно было, как кричали партнерам: «Вышли-и!».

– Вообще-то так и раньше было (*улыбается*). Просто когда нет зрителей на трибунах, все слышно. Главное, что мои команды слушают партнеры. Поэтому чувствую себя в «Спартаке» надежно. Но мне еще нужно время, чтобы восстановиться до конца. Надеюсь, скоро удастся набрать лучшую форму.

– Валерий Карпин обратил внимание, что с вашим возвращением в действиях защиты сразу появилась стройность. Главный тренер требует, чтобы вы подсказывали партнерам?

– Да. Когда я играю последнего защитника, мне легче ориентироваться и управлять обороной. По поводу хвалебных слов... Хорошо, что так говорят.

– Есть ощущение, что вы номер один в обороне «Спартака». С кем вам комфортнее играть в паре?

– Вы же понимаете, я не могу назвать кого-то одного. Да и не мне решать, кому выходить на поле. Вот Сухи и Инсаурральде поменяли команды. Значит, теперь смогут играть чаще. Но конкуренция у нас остается прежней – скоро добавится Таски.

«СБОРНАЯ? СНАЧАЛА «СПАРТАК»

– С главным тренером сборной Италии Чезаре Пранделли контакт есть?

– После Евро-2012 не общались.

– То есть шансы сыграть на чемпионате мира минимальны?

– Скажу так: думаю прежде всего о победах со «Спартаком». А там – что будет.

– «Спартак» не играет в еврокубках. Считается, что участие команды только во внутренних турнирах – плюс.

– Ситуация неоднозначная. С одной стороны, проигрыш «Санкт-Галлену» – отрицательный момент. С другой – неучастие в еврокубках действительно может стать нашим преимуществом. «Зенит» играет в Лиге чемпионов, а мы можем сосредоточиться на чемпионате и Кубке. Играй мы в Европе, наверняка очки было бы набирать сложнее.

– Капелло будет тренировать сборную России до 2018 года. Общались с доном Фабио?

– Когда «Спартак» играл с «Зенитом» при пустых трибунах, мы встретились в ложе, пообщались. Рад, что Капелло привносит в российский футбол итальянскую культуру игры.

– Вы вернулись в строй. Ромуло набирает форму, скоро начнет тренироваться Таски. «Спартак» готов бороться за чемпионство?

– В прошлом году я переходил в «Спартак» примерно в это же время. Тогда отставание от лидера составляло, по-моему, семь очков. Сейчас – только одно. У нас хороший шанс, и мы можем его использовать.

Абу-Даби

ДОПОЛНИТЕЛЬНОЕ ВРЕМЯ

«ЭТО ЖЕ ТОТО КУТУНЬО!»

Учитывая, что Боккетти хорошо говорит по-русски, давно играет в России и у него русская девушка, корреспондент «ССФ» предложил Сальваторе поиграть в ассоциации – ответить на вопросы, что общего у предложенных изображений с Италией.



1. ВАЗ-2101
С.Б.: Машинка похожа на «Фиат»... Предположу, что делали ее итальянцы и выпускали в России. Правильно? Отлично!



2. Московский Кремль
С.Б.: Конечно, я знаю, что это Кремль в Москве. Но при чем тут итальянцы?.. Говорите, его строил итальянец Аристотель Фиораванти? Мне это имя неизвестно, в школе про него точно ничего не говорили.

3. Тото Кутуньо
С.Б.: Ха, да это же Тото Кутуньо! Думали, не назову певца, который так популярен у вас? 2:1 в мою пользу!



Никогда не жаловался, ничего не просил, никого не предал...

ИЛЬЯ ЦЫМБАЛАРЬ. 5 февраля будет 40 дней, как он ушел от нас, не дожив даже до 45-летия. Родные и друзья лучшего футболиста России-1995 рассказали корреспонденту «ССФ», каким парнем он был.

текст **Максим Розенко** фото **из архива «ССФ»**



Нерастраченная сила, неразгаданная грусть...

«ЕСЛИ НЕ БРАЛИ ИГРАТЬ, ПЛАКАЛ»

– Я нашел Илюшу в одесской школе №39, – рассказывает детский тренер Эдуард Лучин. – Набирал группу, прошелся по школам, смотрел, как двигаются мальчишки. Илья уже тогда выделялся – у него было непреодолимое желание все время быть с мячом. Когда закончился урок, я подошел к нему и предложил попробовать себя в школе «Черноморца». Илюша был в восторге. Он жил напротив центрального стадиона ЧМП, приходил на деревянную баскетбольную площадку, где по субботам и воскресеньям в любую погоду мужики играли в футбол – в дождь, в снег... Ждал, когда его, 9-летнего, возьмут в команду. Если не брали, Илья плакал. А когда брали, буквально летал по площадке. Скажу честно, его фанатичная преданность футболу меня просто обезоружила. Для него выходить на поле было, словно для композитора – написать пьесу...

Лучин считает, что карьера Цымбаларя сложилась бы гораздо успешнее, если бы он вовремя уехал в Европу.

– Нерастраченная сила, неразгаданная грусть – это про Илюшу, – вздыхает тренер. – Я ему говорил, что нужно уходить из «Спартака». Уезжать в Европу. Пусть даже не в ведущий клуб. Никифоров ведь подписал контракт со скромным «Спортингом» из Хихона, где его заметил и пригласил в ПСВ Бобби Робсон. Считаю, у Юры была блестящая карьера. А рядом с Илюшей не оказалось людей, кто бы убедил его в том, что пора что-то менять.

У него был колоссальный потенциал! Своего Эвереста он не достиг. Хотя играл на чемпионате мира. Я уже тогда жил в Нью-Йорке, вел репортажи о матчах сборной России для русскоязычной Америки. Илья с Юрой приглашали меня в Чикаго, но, увы, не было возможности к ним вырваться. После чемпионата мира мне передали подарки от ребят: два комплекта формы сборной России – светлую и темную. И сумку. Это счастье, когда состоявшиеся игроки помнят, кто привел их в большой футбол. У меня до сих пор в рамочке стоит фото Ильи, когда его в 1995 году признали лучшим футболистом России.

Мы продолжили общаться с Илюшей и после того, как он завершил игровую карьеру. Как-то он сказал мне, что собирается стать тренером, идет учиться этому ремеслу. Когда я прилетал в Одессу, мы встречались. Мне показалось, что у него была грусть в глазах, из-за того что он не имеет возможности заниматься любимым делом...

«ЕГО УЛЫБКУ ЗАПОМНИЛ НА ВСЮ ЖИЗНЬ»

– Когда мы с Илюшей играли за «Черноморец», нам поступило предложение от московского «Динамо», – вспоминает друг и многолетний партнер Цымбаларя Юрий Никифоров. – Мы уже дали согласие на переход, но тут появился «Спартак». Я посчитал, что в футбольном плане больше выиграю от перехода в команду Романцева. Поговорил с Ильей – он согласился. Хотя в финансовом плане предложение от «Динамо» было более солидным. Первое время жили с семьями на базе в Тарасовке. Наши дети постоянно бегали вместе. Как-то решили семьями съездить в город погулять. Спустились в метро. И с маленькими детьми попали в час пик. Нас буквально заносили и выносили из вагона. После Одессы это был шок.

– Когда уже освоились и стали в «Спартаке» своими, возникло желание продолжить карьеру в Европе, – продолжает Юрий. – Желательно вдвоем. Самое



1998 год. Семья Цымбаларей (слева направо – Олег, Сергей, Илья, Ирина) на вручении «Спартаку» медалей чемпионов России.

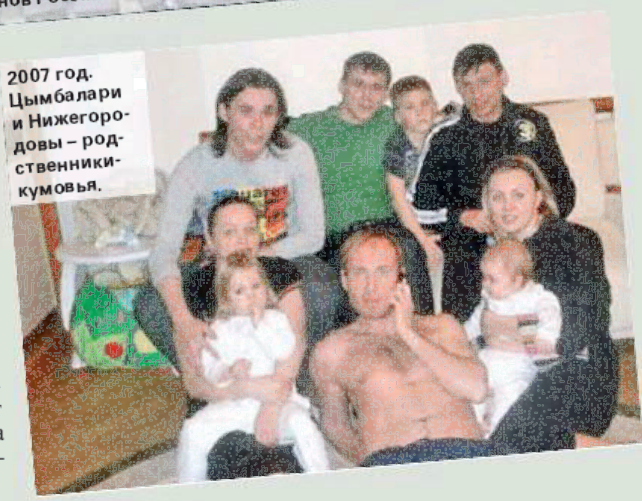

2007 год. Цымбалари и Нижегородовы – родственники-кумовья.

Илья ЦЫМБАЛАРЬ

Родился 17 июня 1969 года в Одессе.
Полузащитник. Воспитанник одесской ДЮСШОР «Черноморец».
Клубная карьера: одесские «Динамо» (1987), СКА (1987–1989) и «Черноморец» (1986, 1989–1993), московские «Спартак» (1993–1999) и «Локомотив» (2000), махачкалинский «Анжи» (2001–2002).
Достижения: шестикратный чемпион России, четырехкратный обладатель Кубка России. Обладатель Кубка Украины-1992. Лучший футболист России 1995 года.
Сборная России: 28 матчей (4 гола). Участник чемпионата мира-1994 и Евро-1996.
Тренерская карьера: главный тренер дублирующего состава «Спартака» (2003–2004), «Спартака-МЖК» Рязань (2006), ФК «Нижний Новгород» (2008–2009). Ассистент главного тренера в ярославском «Шиннике» (2010) и «Химках» (2011).
Умер 28 декабря 2013 года в Одессе.


«Для него выходить на поле было, словно для композитора – написать пьесу...».

конкретное предложение было от итальянской «Перуджи». Навели справки у Шалимова, он сказал, что «Перуджа» – неплохая команда, с финансами все нормально. Мы даже согласовали условия личного контракта. Честно говоря, были уверены, что переезжаем в Италию. Но в итоге не сложилось – по-видимому, «Спартак» запросил за нас слишком много.

Никифоров крестил младшего сына Цымбаларя – Олега.

– Илюша был мне как брат, – говорит Юрий. – Когда жили в Москве, все новогодние праздники и дни рождения отмечали вместе. Но это не мешало Илье обыгрывать меня на тренировках. Выбежит из-за спины, обыграет красивым финтом... Я злился. Хотелось догнать и «оторвать ноги». Но когда он поворачивался и улыбался.... Все негативные эмоции тут же испарялись, я невольно тоже начинал улыбаться. Улыбку Ильи запомнил на всю жизнь...

«ИГРАЛ В ФУТБОЛ НЕ РАДИ ДЕНЕГ»

Семья экс-защитника «Локомотива» и сборной России Геннадия Нижегородова с семьей Цымбаларя связана тесными узами. Жена Геннадия Марина и супруга Ильи Ирина – родные сестры. Илья крестил дочку Нижегородова Марию. Старший сын Ильи, Сергей, – вторую дочку Геннадия – Дарью. Крестная сына Нижегородова Кости – Ирина Цымбаларь.

– Познакомились с Ильей, когда я играл в Нижнем Новгороде, – вспоминает Геннадий. – «Спартак» приехал к нам на выездную игру, Цымбаларь уже был звездой. Но я авторитетов не признавал – был молодым, горячим. Пошел с Ильей в жесткий стык, немного зацепил его по ногам. Илья встал, отряхнулся и с присущим ему юмором сказал: «Парень, успокойся, играй в футбол». Потом мы вспоминали тот эпизод, смеялись. Никто тогда не мог предположить, что у нас в итоге окажется столько общего.

Более плотно стали общаться с Ильей, когда он перешел в «Локомотив». Както после игры пошли посидеть в ресторан. Он был с семьей. Тогда в Москву прилетела сестра Ирины – Марина. Мы познакомились. В итоге Марина стала моей женой...

После этого мы с Илюшей еще больше сдружились. Всех трех моих детей крестили Цымбалари. Мы с женой шутили: если у нас родится четвертый ребенок, его крестным отцом станет младший сын Ильи – Алик. Когда еще были в Москве, вместе ездили отдыхать в Таиланд – там Илье очень нравилось. Мне с ним было легко – казалось, знаю Илюшу с раннего детства. Советовались друг с другом по футбольным и житейским вопросам. Грустным Илью я никогда не видел – он был лучезарным человеком. Все время шутил, балагурил. Никогда в жизни не жаловался, ничего не просил, никого не предал. Играл в футбол не ради денег.

После переезда Цымбаларей и Нижегородовых в Одессу они стали видеться еще чаще.

– Мы встречались почти каждый день, – рассказывает Нижегородов. – Ходили друг к другу в гости, вместе ездили отдыхать. Илья стал первым тренером моего Кости. Сейчас Косте 11 лет, хочу, чтобы он стал таким же знаменитым футболистом, как его крестный. Когда мы встречались, Илья постоянно учил Костю футбольным тонкостям. Еще в Москве, когда ездили на дачу, крестный предлагал погонять в футбол. Даже когда приходили в гости в московскую квартиру Цымбаларей, Илья становился в коридоре и сын бил ему «по воротам». Костя называл Илью Лука – будучи маленьким, не выговаривал полное имя. А дочки величали Ильей Петровичем, хотя он Владимирович. Дочка как-то назвала Петровичем – и закрепилось.

В последний раз мы виделись перед Новым годом. Я с семьей собрался провести новогодние праздники в Карпатах. Цымбалари всей семьей нас провожали...

Нижегородов отрицает, что Цымбаларь злоупотреблял алкоголем.

– Последний год он вообще практически не пил, – утверждает Геннадий. – Не могу понять, откуда столько слухов появилось на эту тему. Илья очень переживал по другому поводу – что он остается невостребованным в большом футболе. Ему просто не дали шанса. Ледяхов приглашал Илью в свой тренерский штаб, они вместе работали в «Шиннике». Игорь говорил, что ему понравилось работать с Ильей. Илья всегда и везде ставил перед собой максимальные задачи.

i МЕЖДУ ТЕМ

8 февраля в спартаковском манеже состоится любительский футбольный турнир среди команд болельщиков красно-белых. Организаторами выступают ФК «Спартак», официальный фан-клуб и объединение болельщиков «Фратрия». Турнир носит благотворительный характер и посвящен памяти Ильи Цымбаларя. Все средства, полученные от стартовых взносов команд-участниц, будут переданы семье футболиста.

ЗАБИВАЛ В КАЛОШАХ

Старший сын Ильи, Сергей, в 15 лет подписал первый контракт со «Спартаком», но уже в 2005 году закончил с футболом. Сейчас живет в Одессе. В разговоре с корреспондентом «ССФ» вспоминает показательную историю про отца.

– Папе было 10 лет. Во время домашних матчей «Черноморца» он стоял за воротами, подавал мячи, – рассказывает Сергей. – В перерыве игры на поле остались запасные и били по воротам. Один из мячей откатился к отцу. «Малыш, подай», – крикнул игрок. Ответ обескуражил: «А ты забери». Просивший пошел в отбор, папа сделал несколько финтов – профессиональный футболист у него мяч так и не забрал. Дошло до того, что на трибунах начали раздаваться аплодисменты – зрители заметили, как шкет «возит» взрослого мужика.

– Была и другая история, которую я слышал от отца, – продолжает Сергей. – Дело было в Одессе, на старой базе «Черноморца». Папа только попал в команду. После тренировки возле поля отец наткнулся на резиновые калоши работника базы. У папы 40-й размер ноги, а калоши были где-то 45-го размера. Отец надел калоши, поставил мяч на линию штрафной. Сказал, что забьет и в калошах. Не помню, кто тогда в «Черноморце» вратарем был... Ударил и забил. Вратарь после пропущенного гола бегал за папой по всему полю.

После переезда в Москву семья Цымбаларя жила на базе «Спартака» в Тарасовке.

– Мы росли на базе, постоянно крутились возле поля на тренировках, – вспоминает Сергей. – Романцев к нам подходил, что-то подсказывал. Я запомнил атмосферу, царившую возле отца, – постоянный смех, подколки, папа придумывал одноклубникам разные прозвища... Даже если отцу было плохо, он никому не показывал. Уже после завершения карьеры, когда жили в Москве, регулярно ходили вместе на домашние матчи красно-белых – папа очень переживал за «Спартак».

КСТАТИ

Сколько кричалок в 90-е болельщики придумали в честь Цымбаларя, столько, пожалуй, не дарили ни одному другому футболисту. «У российского футбола три богатыря – Добровольский, Радимов и Цымбаларь Илья!»; «Алла Пугачева, танцуй и пой! Все равно, как Цымбаларь, не подашь угловой!»; «За штангу пятится вратарь – сейчас закрутит Цымбаларь»…

Сергей считает, что тренерская карьера у отца не задалась из-за характера.

– Отец очень не любил, когда человек занимался не своим делом, поэтому со многими руководителями клубов, которые лезли в его тренерскую работу, не мог найти общий язык. Я уверен, что отец мог многого добиться и как тренер. Он передал мне свои записи и конспекты. Там были вещи, которых не найти в учебниках. И мне это помогло – сейчас работаю тренером в ДЮСШ «Черноморец».

«ОТЕЦ ВЗЯЛ ЗА ШКИРКУ И ДАЛ ХОРОШИХ ЧЕРТЕЙ»

– Мне было шесть лет, гуляли с братом во дворе, – вспоминает младший сын Ильи – Олег Цымбаларь, которого с детства в семье все называют Аликом. – Ребята постарше начали приставать. Я им говорю: «А вы знаете, кто мой отец? Сейчас он придет и всех разгонит». И все в таком духе. Как потом выяснилось, папа действительно уже шел за нами, но, услышав мою речь, притормозил и притаился за деревом. А потом вышел, взял меня за шкирку и дал хороших чертей. Сказал, что пользоваться фамилией нельзя, что я должен всего добиваться сам. Очень поучительный урок.

– Все помнят матч Франция – Россия, игру отца и его результативный пас на Карпина, – продолжает Олег. – Но мало кто помнит предысторию. За месяц до игры отцу сделали операцию – вырезали паховые кольца. То есть изначально он не должен был лететь в Париж. Через две недели после операции папа приехал на базу, начал заниматься по индивидуальной программе. Его вызвал Олег Иванович: «Илюша, ты полетишь с нами. Ты душа команды, нам нужна твоя поддержка». В следующий раз отец удивился, когда увидел свою фамилию в заявке на игру. Сидит на скамейке, переживает за ребят. Во втором тайме Романцев поворачивается и говорит: «Иди разминайся». Папа в шоке. Пошел, размялся. Выпуская отца на поле, Олег Иванович выдохнул: «Илюша, выйди, что-нибудь придумай». Папа вышел и придумал.

Цымбалари переехали из Москвы в Одессу два года назад.

– Мы все родились в Одессе, а одесситов всегда тянет в родной город, – объясняет решение семьи Олег. – Москва стала для нас почти родным городом, но Одесса есть Одесса. Прошлым летом играли с папой на маленьком поле мини-турнирчики. Шесть на шесть. Отец, естественно, смотрелся на голову сильнее всех...

Мне очень жаль, что у папы не сложился переход в «Арсенал». Он ездил в Лондон подписывать контракт. Его манера игры очень нравилась Арсену Венгеру. Но, судя по всему, за трансфер отца запросили слишком большие деньги. Тогда на нем все хотели заработать. Папа вспоминал, как после возвращения из Англии руководители «Спартака» сказали: «Илюша, ты нам здесь нужен». Он всем был нужен...

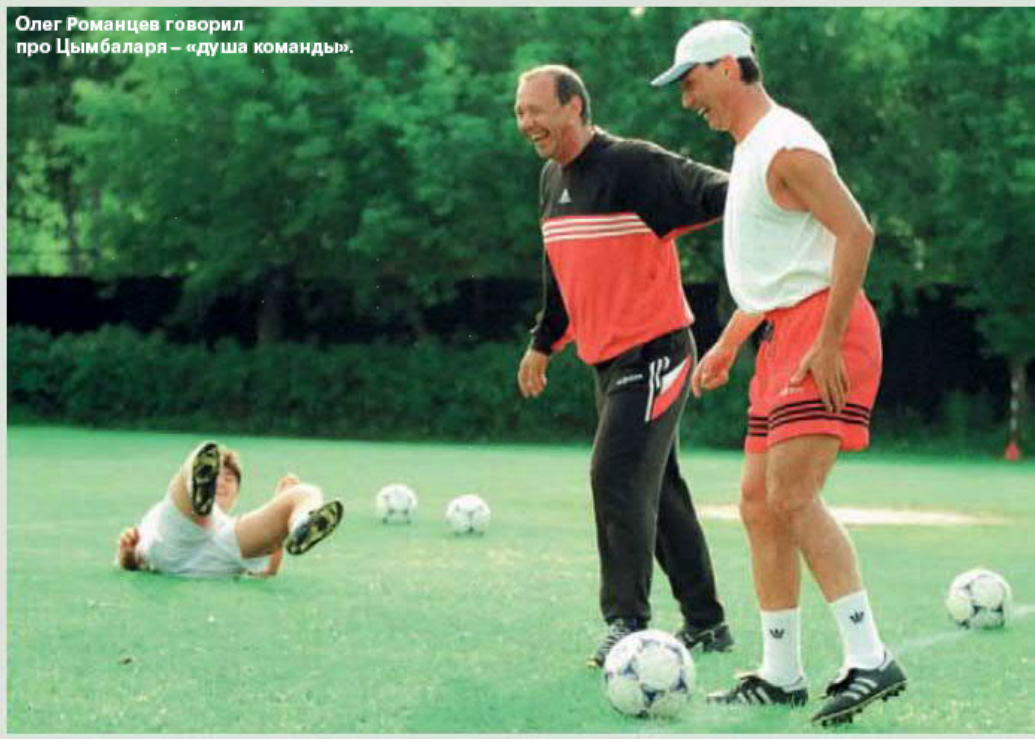
Олег Романцев говорил про Цымбаларя – «душа команды».

«Меня хотели обут

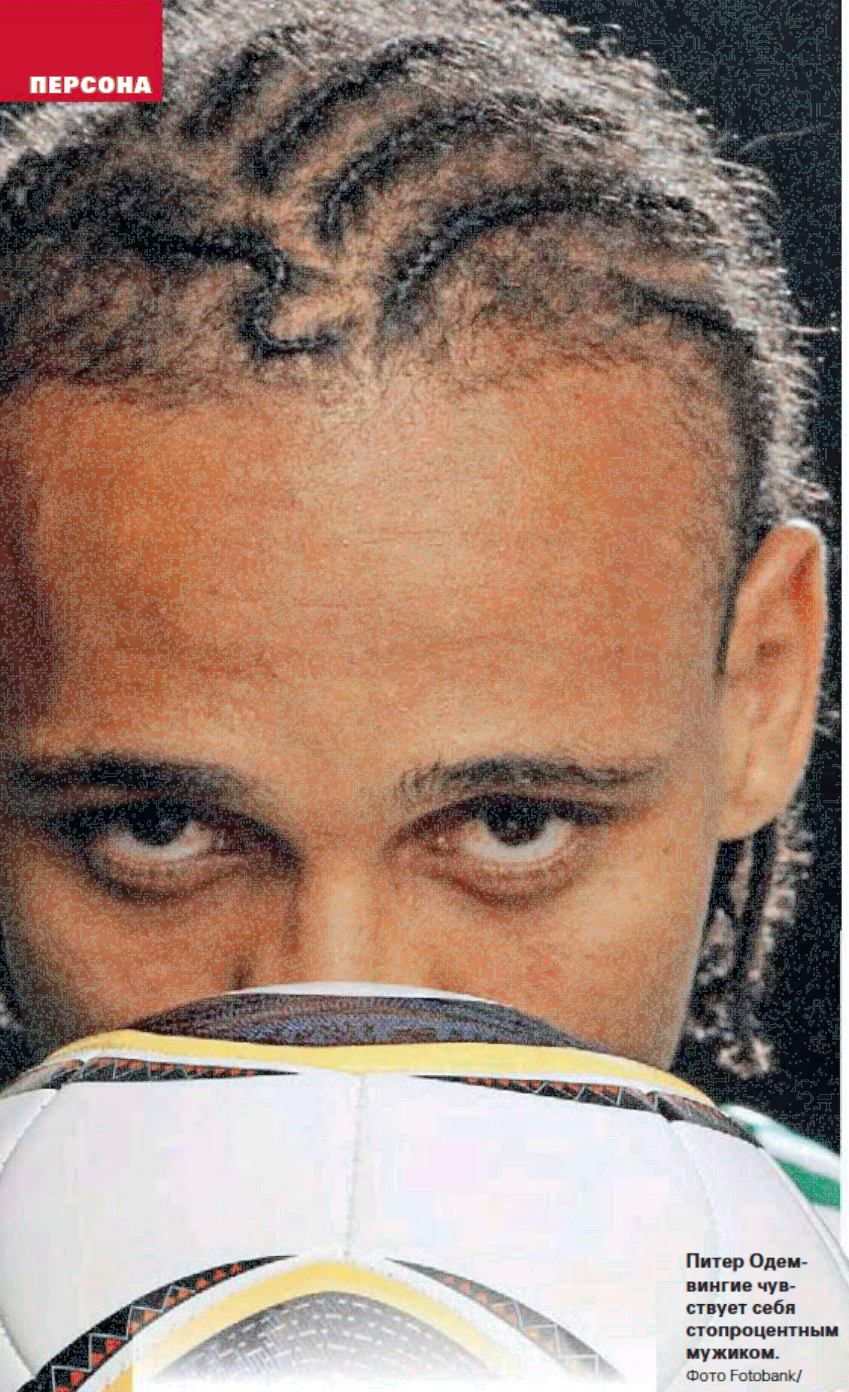

ПИТЕР ОДЕМВИНГИЕ. Он остался единственным игроком в английской Премьер-лиге, кто имеет российский паспорт и считает русский язык родным. На днях Питер в очередной раз сменил клуб – главный тренер «Сток Сити» Марк Хьюз убедил его оставить «Кардифф». Одемвингие не отрицает, что теоретически мог перейти в «Рубин» благодаря корням по маминой линии.

текст **Андрей Бодров**

Питер – человек мира и приподнятого настроения. Ждет от собеседника первого паса – доброй новости, шутки, быть может, комплимента. Мне доставляет удовольствие рассказать ему какую-нибудь милую ерунду, чтобы в следующее мгновение услышать на том конце провода «вау» или «ха-ха-ха».

– Не забыли Дмитрия Полоза?

– Молодой-то? Знаю, он сейчас в «Ростове». В «Локомотиве» с ним и другими ребятами весело проводили время. «Камеди клаб» вместе смотрели, за животы держались.

– Представьте себе, недавно Полоз обыграл чемпиона мира по русскому бильярду!

– Ха-ха-ха! Дима?! Чемпиона мира?! Хотел бы я на это взглянуть. Пока не верю.

– Дмитрий во всеуслышание благодарил вас за полезные советы по технике удара.

– Не шутите? На базе в Баковке стояли бильярдные столы, мы действительно поигрывали. Но я ничему не мог научить ребят! В русском бильярде Одемвингие – ноль. Кое-как с киём управлялся. Дима, наверное, соскучился, вот и вспомнил обо мне.

«СМЕРТЬ ЦЫМБАЛАРЯ СТАЛА УДАРОМ»

– С тех пор вы стали совсем другим парнем – свадьба, рождение сына...

– Да, новая жизнь! Теперь все внимание жене Саре и ребенку Ноа. Открою секрет. На днях мы с Сарой устроили party. Объявили друзьям, что ждем второго сына. Мы вообще все делаем сами, даже няню приглашать не стали. Иногда тяжело приходится.

– У богатых свои причуды.

– Ха-ха! Понимаете, в первые месяцы между мамой, папой и ребенком устанавливается особая связь, близость. И даже самая хорошая няня – это вторжение... Знаете, таким счастливым, как сейчас, я не был никогда. И пусть говорят, что в карьерном плане 2013 год не сложился, зато в личной жизни у меня большая радость.

– Хоть что-то заставляет вас печалиться?

– Смерть Ильи Цымбаларя стала ударом. Мы не были знакомы. Но в детстве именно Цымбаларь был для меня номером один. Можно сказать, благодаря Илье моя левая не только для бега.

В середине декабря я давал интервью британскому журналисту. Он был удивлен, что я вспомнил Цымбаларя, а не кого-то из раскрученных мировых звезд. Никак не мог записать его фамилию, говорил, что очень сложная. Прошло немного времени после интервью, и я узнал о кончине Ильи...

Питер Одемвингие чувствует себя стопроцентным мужиком.
Фото Fotobank/Getty Images



«Таким счастливым, как сейчас, я не был никогда». С женой Сарой и сыном Ноа.
Фото из личного архива

«ДУМАЛ О ПЕРЕХОДЕ В «РУБИН»

– Из агентских кругов доходила информация о ваших переговорах с «Рубином». Вас звали как топового нападающего и наполовину татарина.

– Что-то правда, а что-то нет. Разговоры по существу были. В какой-то момент я всерьез задумался о возвращении в Россию. Но мой прежний клуб, «Вест Бромвич», всех распугал запросами по деньгам. Трансфер оценили в 10 млн фунтов! И это за игрока, которому за тридцать!

А так даже во времена «Локомотива» поднималась эта тема. Мой дядя живет в Казани, а его сосед работает в «Рубине». Через него поступали сообщения: «Что думаешь о «Рубине»?», «Давай к нам!».

Проблем с переездом семьи из Англии в Казань не возникло бы. На свадьбу из Татарстана приезжали мои тетки и сестры, и они Саре очень понравились. Жена даже начала понемногу учить русский. Мы хотим, чтобы Ноа мог говорить на русском языке.

– Ринат Билялетдинов в день своего назначения в «Рубине» не скрывал – татарские корни помогли.

– В этом нет ничего удивительного. И теперь, наверное, ставка в клубе будет сделана на местные молодые кадры, чтобы в первую очередь они пополняли «Рубин».

– Вспомним о вашем с Билялетдиновым конфликте в «Локомотиве». Как получилось, что два татарина не поняли друг друга?

– Ха-ха, про нас, татар, иногда говорят: очень вредные! Может, правда вредные? Вспоминаю о той истории с сожалением. Тренер заменил меня и сказал, что маловато движения на правом фланге. Поехали на еврокубковый матч в Грецию – и там меня отправили на скамейку. Рядом сидели молодые ребята, они очень хотели показать себя, рвались выйти на замену. Ну а я там зачем?

Я не был эгоистом в той ситуации. Однако прозвучали резкие слова... Потом мы встречались с Ринатом Саяровичем в Лондоне на матче «Челси» – «Эвертон», он смотрел на команду Диниара. Хорошо пообщались. Помню, я даже сфотографировал его на память с секьюрити, которых по какому-то торжественному случаю разодели в королевские одежды. О конфликтах в футболе могу одно сказать: если мы не будем терпимыми, то ссоры будут происходить каждый день. Футбол – страсть, борьба, это распаляет людей.

Питер ОДЕМВИНГИЕ

Родился 15 июля 1981 года в Ташкенте, Узбекская ССР (мама – татарка, отец – нигериец). Нападающий.
Рост – 182 см, **вес** – 74 кг.
Воспитанник: «КАМАЗа», ЦСКА.
Карьера: «Бендел Иншурэнс», Нигерия (1999–2001), «Ла Лувьер», Бельгия (2002–2005), «Лилль», Франция (2005–2007), «Локомотив», Россия (2007–2010, 80 матчей, 23 гола), «Вест Бромвич» (2010–2013) и «Кардифф Сити» (2013–2014; оба – Англия). С января 2014 года – в «Сток Сити».
Сборная: за сборную Нигерии – 54 матча (9 голов).
Достижения: серебряный призер ОИ-2008, трехкратный бронзовый призер Кубка африканских наций.

«СТАЛ ЖЕРТВОЙ ДРАКИ ЗА ДЕНЬГИ»

– Последние годы вы как будто бежали из «Вест Бромвича». Так надоело?

– За глаза, знаю, обо мне говорили: Одемвингие жадный, выгадывает с условиями. О'кей, все видят ситуацию по-своему. А я чувствовал себя стопроцентным мужиком. Даже когда меня хотели обуть, раздеть и унизить.

– Даже так?

– История с моим несостоявшимся переходом из «Вест Бромвича» в «Куинз Парк Рейнджерс» – настоящий, с интригой, триллер. Понадобилось немало времени, чтобы понять, как мною манипулировали. В общих чертах обрисую. Есть агенты, клубные боссы, и у каждого свои интересы. У меня был один интерес – сменить команду, при этом остаться в Англии. И вот намечается сделка. Люди улыбаются тебе, жмут руку, говорят, что переход осуществлен, повторяют при этом «сто процентов, сто процентов». В какой-то момент, когда стороны «договорились», мне предлагают отправиться в офис нового клуба, чтобы приступить к медосмотру. Я сажусь в машину и еду. А в эти часы происходит подковерная возня, договоренности рушатся.

В офисе «КПР» меня не приняли. Если по-русски, это была подстава. Пресса же подала так, что я чуть ли не сбежать хотел. Но в футбольном мире знают, что произошло на самом деле. Я стал жертвой жестокой драки за деньги.

– Прошлым летом вы все-таки сменили клуб, перейдя в «Кардифф Сити»...

– Это заслуга скорее агента, а не мое сильное желание. Скучая в «Вест Броме», мне просто хотелось вернуться на поле. Это была не сделка, а детский сад. Я перешел в «Кардифф» за десять минут до закрытия трансферного окна, потому что, опять же, было слишком много интриг.

Потом начал сожалеть о переходе. «Кардифф» использует длинные передачи, проповедует закрытый футбол. Не мой стиль. Теперь я игрок «Сток Сити». Тут все просто – перешел по взаимовыгодному обмену. «Кардифф» искал мощного форварда и получил Кенуайна Джонса.

– При обмене игроками тоже потребовались агенты?

– Тут я сказал себе: стоп, никаких агентов! Прошел медосмотр, хорошо поговорил с тренером

ь, раздеть и унизить»

(Марком Хьюзом. – **Прим. ред.**), этого было достаточно. Мне разные агенты названивали, просто задолбали! Всеми путями пытались влезть в сделку. Я сказал им, что сделка проходит без денег, и послал куда подальше.

– Зато у Самюэля Это'О при переходах проблем не возникает. Всем доволен в «Челси». Забивает! Похудел!

– Рад за Это'О. Очевидно, в Англии он и килограммы сбросил, и играть стал лучше. Тут футбол более скоростной, спрос вне поля строже, поля на порядок лучше. Я ведь не открыл большого секрета?

«ГЕЙ ИМЕЕТ ВСЕ ПРАВА»

– Пошла мода – уехал из России, сказал пару ласковых. Эйден Макгиди считает, что не следует к нам детей привозить, а отставание составляет лет двадцать.

– Не согласен. Странно, что это сказал состоятельный футболист, который мог себе ни в чем не отказывать: жить в большом и красивом загородном доме, отдыхать на природе, рыбачить, охотиться, кататься на лыжах и санках, знакомиться с соотечественниками. Не говоря уже о высокой культуре – театрах и музеях. Москва может дать человеку все, кроме свободных дорог. Макгиди, наверное, очень привязанный к дому парень, слишком сильно скучал по родителям.

– Еще тенденция – все чаще обсуждается роль геев в футболе. Пока вы, Питер, в знак поддержки сексуальных меньшинств продеваете радужные шнурки, игрок «Ростова» Дьяков призывает изгнать их из футбола.

– Дьяков имеет право на такие суждения. Но судит он немудро, сказывается молодость. Парень говорит с позиции силы, большинства. А вдруг кто-то решит, что Дьяков в меньшинстве, поставит на нем крест и назовет изгоем? Он обрадуется? Поэтому люди должны ценить равноправие, как в Конституции записано. У меня нет предубеждения к геям, меня ничто не связывает с их движением, но хочется, чтобы все люди имели равные права.

Мне трудно судить об истоках гомосексуализма – так распорядилась природа или это свидетельство распутной жизни. Но совершенно очевидно – гей имеет такое же, как и я, право играть в футбол. Его личная жизнь не касается профессии.

А у Дьякова я бы спросил вот что. Не секрет, что бывают футболисты с любовницами. Имеют жен, детей, а на стороне отрываются, нарушают заповеди. Что, их тоже выгонять из футбола?

История с радужными шнурками? Их раздачей занималась одна компания, и во многих английских клубах акцию собирались поддержать. Но потом тренер сказал, что на игру надо выйти в обычном виде. Кажется, в клубе решили пресечь бесплатный пиар. К тому же я узнал, что эту идею придумали люди, которые устанавливали в городах билборды с насмешками в адрес футболистов. Но если в случае со мной присутствовало хоть какое-то остроумие (Одемвингие призвали оставить футбол и стать водителем автобуса. – **Прим. ред.**), то Аршавина, считаю, оскорбили, сочинив что-то про мытье туалетов. Поэтому я спокойно отнесся к отмене акции – не состоялась, ну и ладно.

ОДЕМВИНГИЕ В АНГЛИИ



«Вест Бромвич» 2010–2013, 89 матчей, 31 гол. Фото Russian Look/Imago

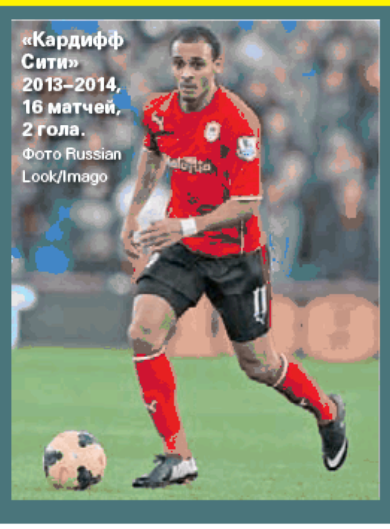

«Кардифф Сити» 2013–2014, 16 матчей, 2 гола. Фото Russian Look/Imago

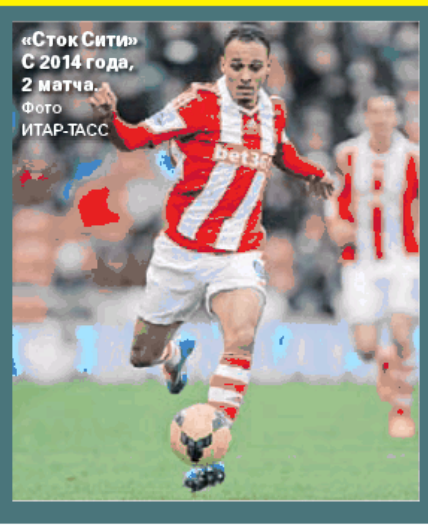

«Сток Сити» С 2014 года, 2 матча. Фото ИТАР-ТАСС



«Никто не думал о том,



Француз Люсьен Лоран – автор первого гола в истории чемпионатов мира. 13 июля 1930 года в Монтевидео на стадионе «Поситос» он открыл счет на 19-й минуте матча против Мексики.

Лорана не стало в 2005-м – он три года не дожил до столетия (на фото – француз в 2002 году).

На сегодняшний день в живых не осталось ни одного участника ЧМ-1930. Последний из игроков – Франсиско Варальо, форвард сборной Аргентины, – умер 30 августа 2010 года в возрасте 100 лет. Фото Russian Look/Imago



ЧМ-1930. «ССФ» начинает фоторассказ об истории чемпионатов мира. Сегодня речь о первом турнире, прошедшем в 1930 году в Уругвае. Маленький Лулу, путешествие через Атлантику, однорукий футболист, угрозы смерти…



На фото – Маленький Лулу (так звали Лорана болельщики) в 1930 году в матче за сборную Франции.

Свой гол на чемпионате мира француз вспоминал так: «Шел снег – в южном полушарии в это время зима. Один из партнеров сделал передачу в центр штрафной, и я пробил в касание с правой ноги. Все были счастливы, но не катались по земле, как принято сейчас. Быстрое рукопожатие – и продолжаем. Никто не думал о том, что мы творим историю…». Фото AFP





Хозяева чемпионата – уругвайцы дома чувствовали себя раскованно. Фото AFP



Президент ФИФА Жюль Римэ (слева) вручает Золотую Нику главе уругвайской футбольной ассоциации Раулю Худе. Фото AFP

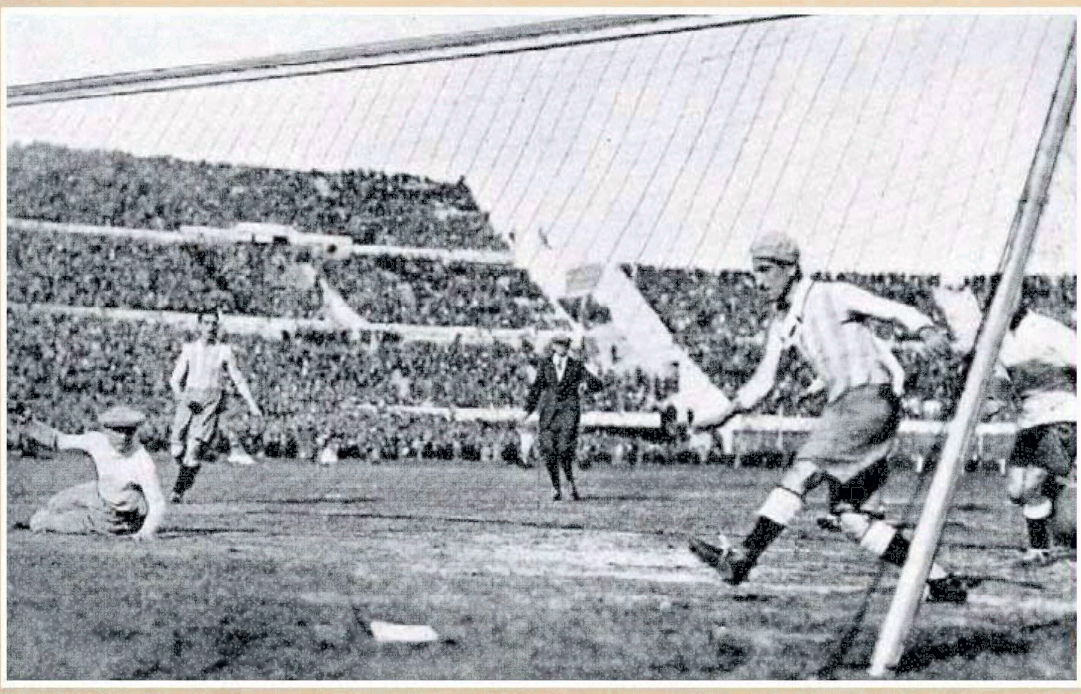

30 июля 1930 года. Монтевидео. Финал. Уругвай – Аргентина – 4:2. Учитывая особые отношения между соперниками-соседями («На финал с Уругваем мы шли, как на войну», – вспоминал форвард гостей Франсиско Варальо), атмосфера накалилась еще до игры. Полузащитнику аргентинцев Луису Монти по прозвищу Костолом в анонимном письме угрожали смертью. Главный судья – бельгиец Джон Лангенус (обратите внимание на фото – в пиджаке, брюках и галстуке!) – согласился выйти на поле, лишь добившись гарантий личной безопасности. Рефери согласился обслуживать матч при наличии медицинской страховки на случай травмы и гарантированного отъезда из Монтевидео в течение часа после окончания игры.

Начало матча задержалось, из-за того что соперники не могли договориться, каким мячом играть – уругвайским или аргентинским. В итоге Лангенус принял соломоново решение: в первом тайме использовать аргентинский мяч, а во втором – уругвайский. Фото AFP

ЧТО МЫ ТВОРИМ ИСТОРИЮ...»



18 июля 1930 года. Монтевидео. Стадион «Сентенарио». Первому матчу на главной арене чемпионата (Уругвай – Перу) предшествовала церемония открытия. «Сентенарио», вмещавший 90 тысяч человек, на тот момент был самым большим футбольным стадионом в мире, не считая лондонского «Уэмбли». Из-за ливневых дождей его строительство было сильно затянуто и завершилось лишь за 5 дней до начала чемпионата. «Сентенарио» принял 10 из 18 матчей мирового первенства, в том числе оба полуфинала и финал. Сейчас имеет статус общенационального стадиона. Фото AFP





30 июля 1930 года. Монтевидео. Футболисты и болельщики сборной Уругвая празднуют победу в первом чемпионате мира. Следующий день в стране был объявлен национальным праздником.

На левом фото крайний справа – уникальный футболист-инвалид Эктор El Manco (Однорукий) Кастро: у него была оторвана кисть правой руки (в 13 лет получил травму электропилой). Кастро – автор первого гола сборной Уругвая на чемпионатах мира. Фото AFP



Уругвай выходит на игру. Крайний справа – капитан Хосе Насасси, второй справа – лидер «небесно-голубых» легендарная Черная Жемчужина Хосе Леандро Андраде. Фото AFP

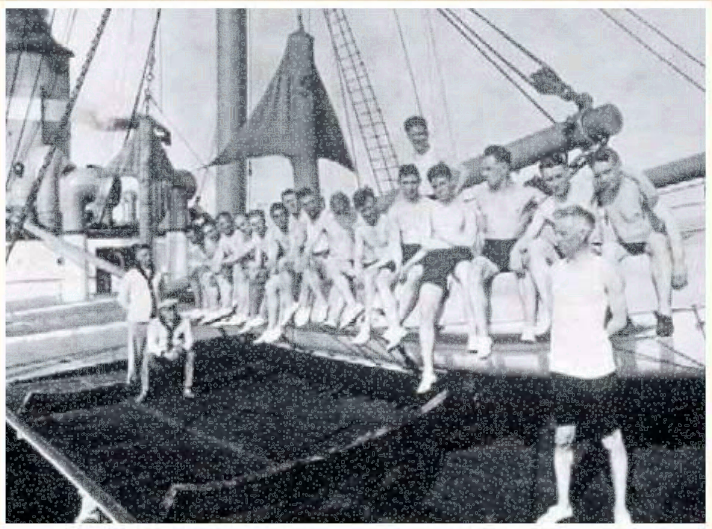

Лишь 4 европейские сборные (Франция, Румыния, Югославия и Бельгия) решились переплыть Атлантику ради участия в первом чемпионате мира. Все команды плыли на одном корабле – Conte Verde. Люсьен Лоран (на фото – сидит, пятый слева) вспоминал: «На корабле мы провели 15 дней. Бок о бок с другими командами тренировались и внизу, и на палубе. Правда, наш тренер никогда не обсуждал при всех нашу тактику...». Фото AFP

ТОЛЬКО ФАКТЫ

- 1-й чемпионат мира по футболу проходил с 13 по 30 июля 1930 года в Уругвае. Весь чемпионат был проведен в столице страны – Монтевидео. К началу чемпионата уругвайцы построили новый стадион «Сентенарио», ставший местом проведения финального матча.
- Чемпионат мира 1930 года – единственный из мировых футбольных первенств, перед которым не проводились отборочные соревнования. Сборные попадали на турнир по приглашению, причем из-за фактического бойкота чемпионата ведущими европейскими командами (главные причины – долгое морское путешествие в Уругвай и необходимость прерывать на длительный срок свои внутренние чемпионаты) набралось всего 13 участников. 7 сборных представляли Южную Америку (Уругвай, Аргентина, Бразилия, Чили, Боливия, Перу, Парагвай), 4 – Европу (Франция, Югославия, Румыния, Бельгия) и 2 – Северную и Центральную Америку (Мексика и США).
- 13 участников финального турнира на предварительном этапе были разбиты на 4 группы (4 сборные в группе A, по 3 сборные – в группах B, C и D). Победители групповых турниров выходили в полуфинал. Матч за третье место – единственный раз в истории чемпионатов мира – не проводился.
- Первый гол в истории чемпионатов мира на 19-й минуте матча Франция – Мексика забил нападающий французов Люсьен Лоран.
- Уругвай стал не только хозяином чемпионата мира, но и его победителем. В финальном матче хозяева обыграли соседей из Аргентины со счетом 4:2. Третье место разделили сборные США и Югославии.
- Лучшим бомбардиром чемпионата стал аргентинский нападающий Гильермо Стабиле (8 мячей).

Подготовил **Андрей Петров**

САМОЕ ИНТЕРЕСНОЕ, ЧТО ПРОИЗОШЛО ЗА НЕДЕЛЮ
КОМСОМОЛЬСКАЯ ПРАВДА!
ЕЖЕНЕДЕЛЬНИК
В ПРОДАЖЕ с 6 ФЕВРАЛЯ!
Привычки, которые делают нас богаче
Ешь ананасы, а мясо не жуй: антираковая диета от американского врача Давида Серван-Шрейбера, 19 лет боровшегося с опухолью мозга
Премьера нового «Вия»: актеров на съемках преследовала мистика
12+



Уверенность в себе Жерар Пике считает важнейшим качеством для любого спортсмена.
Фото Pablo Franco

«Я невероятно люблю «Барселону»

ЖЕРАР ПИКЕ. С помощью Nike «ССФ» удалось взять интервью у лидера обороны «Барселоны» и сборной Испании. Пике рассказал об отношении к критике, вспомнил, как игроки «Реала» и «Барсы» мирились в сборной, и еще раз признался в любви родному клубу.

текст **Алексей Бабичев**

«ПУЙОЛЬ ВСЕМ НАМ – КАК ОТЕЦ»

– Кампания Nike Tiempo посвящена лидерству, уверенности и бунтарству. Лидерство представляется ключевым качеством футболиста Пике.

– Центральный защитник должен быть лидером. Эта позиция предполагает, что ты видишь всю игру со стороны и понимаешь, в какой форме находятся форварды, полузащитники, защитники. Любая команда нуждается в управлении, и оно должно осуществляться людьми, которые видят, понимают игру и на этом основании руководят ею.

– Карлес Пуйоль – многолетний вожак обороны «Барселоны». Как много вы узнали от него о лидерстве?

– Пуйоль играл на высочайшем уровне много лет. Он пример для всех молодых парней, которые пытаются чего-то добиться. Я был таким же, когда присоединился к основному составу «Барселоны» в 21 год. Он научил меня многому, как и многих других. Всем нам он в некоторой степени отец. У Карлеса есть как лидерские, так и бунтарские качества, и он их регулярно демонстрирует. Особенно когда команда играет не очень хорошо и мы чувствуем, что все идет не так, – в такие моменты он всегда с нами, чтобы поддержать и вернуть в игру.

– Вы не капитан «Барселоны», тем не менее во многом являетесь ее лидером команды.

– Футбол – моя страсть с раннего детства, и я считаю, что, выходя на поле, мы должны сделать все для того, чтобы выиграть. Будь это игра на выбывание, где на кону выход в следующий раунд, или финал, или, например, последняя игра в чемпионате. Все должно свестись к тому, чтобы команда приложила максимум усилий для победы. Еще я верю в эмоциональную составляющую футбола. Техническая и тактическая стороны игры важны, но не менее важны такие вещи, как эмоции и радость. В конце концов, все это делается для фанатов, которые любят красивую игру и платят за нее. Мы несем ответственность перед ними.

– Как вы обычно готовитесь к важному матчу?

– Я считаю, что на поле все решают талант и усилия, которые ты прикладываешь. Поэтому до игры стараюсь максимально отключиться от происходящего. Гораздо лучше, когда я не думаю о матче до его начала. Когда мы всей командой останавливаемся в отеле за день до игры, мне очень важно отвлечься, поболтать о разных вещах, поиграть в карты... Неважно, чем я занимаюсь, главное, не зацикливаться на футболе. Но как только попадаю в раздевалку, я на 100% сосредотачиваюсь на мыслях о сопернике, о том, какую тактику мы выбрали, на тысяче нюансов, которые мы изучали и разрабатывали, чтобы сыграть идеально.

– Что насчет критики в прессе? Как ее переживаете?

– Критика не стоит того, чтобы обращать на нее внимание. Пресса пишет для фанатов, для миллионов людей, которые живут футболом. Я считаю, что мы, игроки, не можем контролировать СМИ, но и СМИ не должны контролировать нас. А то ведь даже хороший журналист может внушить футболисту, что он тот, кем на самом деле не является.

«МЕЖДУ ИГРОКАМИ «БАРСЕЛОНЫ» И «РЕАЛА» БЫЛИ РАЗНОГЛАСИЯ»

– Предлагаю вернуться в 2011 год, когда отношения между «Реалом» и «Барселоной» были предельно напряженными. Как вам удалось справиться с этим? Ведь вы и мадридцы постоянно пересекались в сборной...

– Я помню, что было определенное давление. И разногласия имели место. Думаю, это случилось после нашей победы – 5:0 на «Ноу Камп». Но как только мы оказались в сборной, все прошло. Просто ребята поняли: раз нас пригласили в национальную команду, надо объединяться, иначе цель не будет достигнута. Цель – чемпионат Европы. Он был не за горами.

Какие у нас отношения сейчас? Очевидно, что в любой команде кто-то с кем-то дружит больше, кто-то с кем-то меньше. Главное, чтобы все стремились к одной цели.

– На Евро-2012 отличился ваш партнер по обороне в сборной Испании – защитник «Реала» Серхио Рамос: послематчевый пенальти в полуфинале с Португалией он реализовал в стиле Паненки. Интересно, что вы подумали, когда увидели, как Серхио собирается нанести удар?

– По правде, я не знал, что он собирается выполнять пенальти именно таким образом, но он сделал это, и мы вышли в следующий раунд. Это рискованно хотя бы потому, что, взяв на себя такую ответственность, можешь оказаться виноватым, если вратарь поймает мяч. Но этого не случилось. Серхио забил свой гол, а я – свой. Мы прошли дальше, и это то, что имеет значение.

– Многие отказывались верить, что пенальти в ворота Португалии был первым в вашей карьере. Надо быть очень уверенным в себе человеком, чтобы выполнить пенальти в столь ответственный момент.

– Считаю, уверенность в своих силах – важнейшее качество для любого спортсмена. И неважно, какой вид спорта ты выбрал – футбол, баскетбол или теннис. При всем таланте, если у тебя нет уверенности, ничего не выйдет.

«ХОЧУ, ЧТОБЫ МЕНЯ ЗАПОМНИЛИ СТРАСТНЫМ»

– Путь в профессиональном футболе вы начинали в «МЮ», затем играли за «Сарагосу» и, наконец, вернулись в «Барсу», чью школу заканчивали. Когда покидали Испанию, думали о том, что вернетесь в родную команду и станете настолько успешным?

– Я понимал, что всему свое время. Было время, когда «Манчестер Юнайтед» был моей командой. Но появилась возможность вернуться, я приложил к этому максимум усилий. И только когда клубы достигли соглашения, осознал, что возвращение было скорее надеждой, чем очевидной перспективой.

После возвращения все стало замечательно. Это мой шестой год в «Барсе», мы выигрываем по меньшей мере один трофей за сезон, а иногда и больше. Наши достижения впечатляют, и у нас есть все, чтобы продолжать в том же духе.

– Быть игроком «Барселоны» – что это для вас?

– Очень многое. Прежде всего большая ответственность. Есть люди, которые видят в футболисте человека, вышедшего на поле и отыгравшего 90 минут, и думают, что на этом все заканчивается. Нет. Это ежедневный труд, состоящий не только из тренировок и матчей, но и из многого другого.

– Каким бы вы хотели, чтобы вас запомнили болельщики?

– Страстным. Я невероятно люблю «Барселону», я заразился этой любовью с детских лет. Я ходил на «Ноу Камп» еще ребенком, вся моя семья прививала любовь к этому клубу (Жерар – внук бывшего вице-президента «Барселоны» Амадора Бернабеу. – Прим. ред.). Этой команде я всем обязан и отдаю себя ей без остатка.

ПИКЕ ВЫБИРАЕТ «TIEMPO»



«Tiempo» – модель бутс, с которой началась эпоха компании Nike в футболе. Впервые в этих бутсах футболисты сыграли на чемпионате мира-1994. С тех пор прошло 20 лет, и в них успели поиграть многие звезды. Сейчас эту модель выбирают Пике, Тевес, Рамос, Роналдиньо, Варан, Коул и другие.

За годы бутсы «Tiempo» стали настоящим символом футбольной классики. Непревзойденная функциональность, новаторский подход разработчиков и признание лучшими футболистами мира сделали эту модель поистине легендарной.



«Центральный защитник должен быть лидером». На фото: Пике – против Криштиану Роналдо.
Фото AFP

12+

ЗА КАДРОМ ОЛИМПИАДЫ

специальный раздел
в журнале «Телепрограмма»

2014

ТЕЛЕ ПРОГРАММА

с 5 февраля по 5 марта

ЧИТАЙТЕ В КАЖДОМ НОМЕРЕ:

- Наши олимпийцы вне спорта: кто они? Представляем главных действующих лиц.
- Чем живет Олимпиада вне спортивных площадок? Особый взгляд наших журналистов.
- Светская жизнь Олимпиады в фоторепортажах наших корреспондентов.

реклама



Скип* Месси и фигурист Криштиану

ФУТБОЛИСТЫ-ОЛИМПИОНИКИ. Кто из звезд футбола мог бы выступить на сочинской Олимпиаде и в каком виде спорта? Накануне старта Игр-2014 «ССФ» фантазирует на актуальную тему.

идея **Роман Вагин,** рисунки **Роман Фофанов**



1 В керлинге важна слаженность действий (как щетками синхронно трут!), а сыгранное барселонского трио (слева направо) Месси – Хави – Иньеста не найти.



2 Признанный акробат от футбола Златан Ибрагимович вполне мог бы попробовать себя в слоупстайле – выполнении серии акробатических прыжков на трамплинах.

3 В хоккее ждем побед от сборной Бразилии. Великолепная пятерка и вратарь. Верхний ряд (слева направо): Тьяго Силва, Давид Луиз, Неймар. Нижний ряд: Халк, Дани Алвес и Жулио Сезар.



4 Главный красавец мирового футбола Криштиану Роналдо – прирожденный фигурист-одиночник. В красивом блестящем костюме, набриолиненный...



5 Официально самому быстрому футболисту мира Тео Уолкотту прямая дорога в конькобежцы.



6 Если уж он дротики точно метал (в партнеров по «Манчестер Сити»), то можно предположить, что из винтовки по мишеням не промахнется. Встречайте, биатлонист сборной Италии Марио Балотелли!



6 Лучшие края современного футбола – баварцы Арьен Роббен и Франк Рибери по такому случаю урезонили бы свое эго и выступили сплоченным бобслейным дуэтом (тем более у немцев, как известно, классные бобы). Роббен – на разгоне.

* Скип – капитан команды по керлингу.

Только у нас! Футбольный детектив

Детективная повесть*
Продолжение. Начало в №50–52, 2013 и №1–4, 2014

текст **Анна и Сергей Литвиновы**

Вопль Валгаллы

Все события вымышлены. Любые совпадения с действительностью целиком случайны и лежат на совести читателя.

ЧТО БЫЛО РАНЬШЕ?

Юного нападающего сборной Игоря Сырцова избивают на ночной дороге. Расследование ведет сотрудница особой комиссии Варвара Кононова. Она узнает, что тот в юном возрасте был усыновлен. Но Сырцов в госпитале, он остается в коме. Рядом с ним единственный человек, который знает тайны усыновления, – его мать, Антонина Петровна. А Сырцов таинственным образом переносится в Москву 1956 года и играет там знакомую роль – центрфорварда сборной страны.

КАКОЕ ТЫСЯЧЕЛЕТИЕ НА ДВОРЕ?

Сразу после матча сборников не по домам распустили, по женам и девчонкам, а сразу усадили в автобус и повезли куда-то. Сказали, на базу. Москва за окнами оказалась совсем не похожей на нынешнюю – очень просторно на улицах и совсем нет рекламы. Машин мало, и они в стиле «ретро»: «победы», «эмки» и разные трофейные. Зато много синих троллейбусов и автобусов. Люди толпами ждут их на остановках. Все одеты очень бедно. Как сверкнули с Ленинского проспекта, вообще – жесть. Сейчас так в деревнях не одеваются. Многие, даже женщины, в ватниках или телогрейках. И в сапогах. И полно народу в шинелях, с погонами и без.

В автобусе Сырцов сидел рядом с парнем, которого все называли Козьма, или Козьмич, хотя имя его было Валентин, а фамилия Иванов. Тот ему понравился. Во-первых, парень был рассудительный и разумный, не балабол. Видно было, что они дружат давно, и Козьма, несмотря на то что старше лет на пять, относится к нему с уважением. И тут сразу возник вопрос – а за кого он его принимает?

«Все меня здесь считают Стрельцовым. Никому и в голову не приходит, что я – человек из двадцать первого века. Однако если я сейчас хотя бы шепотом на ушко Козьме признаюсь, он, в лучше случае, решит, что я прикалываюсь (или, как они тут, в прошлом, говорят, *хохмлю*). В худшем – сочтет, что у меня крыша поехала, – размышлял он. – Значит, надо сидеть и не дергаться. Стрельцов так Стрельцов. Центрфорвард сборной страны. Почти как в жизни. Далеко не худший вариант. Я мог бы очутиться тут каким-нибудь колхозником. Или вообще зэком. А раз они меня считают Стрельцовым, значит, надо извлекать из своего положения максимум выгоды. А главное мое преимущество – я, в отличие от всех, знаю, что случится в будущем. Ну и что мне это дает? Например, я в курсе, что в шестьдесят первом году, то есть через пять лет, Гагарина запустят в космос. И что? Если я вдруг просвещу их – выгод мне явно не обломится. Скорее, меня в КГБ сдадут. Другое дело, правда, спорт. Вот я знаю, к примеру, что мы – то есть сборная СССР по футболу – на Олимпиаде в Мельбурне победим. Или мы уже победили? Что-то я не припомню. Сегодня, как я узнал, двадцать третье сентября 56-го года. Неужели Олимпиада уже прошла – ведь она летняя?»

– Слышь, Козьма, – спросил он у друга, сидевшего рядом. – Когда мы на Олимпиаду поедем?

Слава Богу, почти попал. Хотя Козьма и заворчал: «Какой-то ты, Эдик, сегодня странный. В ноябре мы в Мельбурн едем».

«Ну и что? Допустим, я знаю: мы победим. А толку? Даже не заработаешь. В СССР ведь никаких тотализаторов нет. И спортбаров тоже. А в Австралии как мне ставку сделать? Здесь, в Союзе, тренер Петрович рассказывал, тех, у кого валюту найдут, сажают».

Козьма по-своему растолковал его молчание. Толкнул локтем в бок.

– Да ты не горюй, Эдик, подумаешь, база. Ты и раньше в самоволку уходил, и сейчас сорвешься. Не дрейфь!

КЛИНИКА НА БОЛЬШОМ ПЕТРОВСКОМ

Варя знала: всю информацию в беседе надо получать с первого раза. Кто знает, как потом жизнь распорядится. Может, второго случая поговорить не представится. Если что-то неясно, уточнять немедленно, не оставляя на потом.

– Сначала нас как кандидаток на усыновление, – рассказывала Антонина Петровна, – проверили по здоровью. Положили в больничку. Просветили досконально. УЗИ, МРТ, анализы... И все специалисты – ЛОР, окулист, гастроэнтеролог, по женской части...А уж мозгоправов разных! И собеседования, и тесты. А потом вызывают и говорят: вот вам за труды и беспокойство. И конверт в зубы. А в конверте пятьсот долларов. «А что дальше?» – спрашиваю. А они: мы вам позвоним.


Рис. Р. Фофанов

– А где клиника была? – заинтересовалась Варя вроде мимоходом – на самом деле ей очень важно было узнать местоположение.

– Небольшой особняк в центре... Троллейбус еще под окнами ходил...

– А как вы туда добирались? На метро?

– Да, приехали с вокзала... Метро, помню, стоит на бульваре, – убежденно сказала Антонина. Это было уже кое-что.

– «Чистые пруды»? – подсказала девушка. – Или «Тургеневская»?

– Нет, там еще храм большой строился.

– Храм Христа Спасителя? «Кропоткинская»?

– Во-во, точно! «Кропоткинская»!

– А улица какая, не помните?

– Не помню... Не улица, переулок... – женщина наморщила лоб. – Что-то с Петром, кажется, связано.

«С Петром? – лихорадочно думала Варя. – Петропавловский переулок? Не подходит, совсем не тот район. Петроверигский? Петровский? Тоже далеко от «Кропоткинской»... Да что я, как при царе Горохе, голову ломаю!».

Она достала смартфон, вызвала карту, поставила в центр «Кропоткинскую» и стала называть вслух: Пожарский? Обыденский? Колымажный? Так они нашли Большой Петровский, совсем маленький, в противовес названию, переулок, всего восемь домов по каждой стороне.

– А что потом было? – спросила она у Антонины.

И в этот момент Сырцов, лежавший навзничь, вдруг дернулся всем телом.

КАК СПАСТИ СТРЕЛЬЦОВА

Знание будущего – оно ведь и собственной судьбы касалось. А биография получалась стремная. Эх, жалко, вполуха он тогда слушал, как тренер о жизни Стрельцова рассказывал! Совершенно забылись даты. Но главное вспомнилось: пьянка, девки, и одна из них идет, стерва, наутро и пишет на него заяву в ментовку! И заяве этой дают ход! И устраивают суд! Показательный, блин, процесс за изнасилование! И впаивают Эдуарду двенадцать лет! Целых двенадцать! И он, футболист от Бога, валит лес, работает на заводе, задыхается в шахте... Ужас, ужас! Что за времена! Потом, правда, срок скостили, отсидел он лет пять или шесть. Сейчас подобное даже трудно представить. Девчонки за счастье считают с футболистом лечь. А если вдруг начинаются нарезды, всегда можно откупиться. Правильно говорят: бабло побеждает зло.

Но что теперь сожалеть, что прошлые времена – не нынешние? Раз появилась такая тема, что он знает будущее, надо принять меры. Сделать так, чтобы Стрельцова в тюрягу не посадили. Чтобы играл он в футбол без перерыва на лагерь, долго и счастливо, на радость нашей сборной и болельщикам.

А как это сделать? Как предупредить его?

«А если я вдруг забуду то, что знаю? – все думал он. – Или с его телом расстанусь? Назад в двадцать первый век вернусь? А он-то здесь останется! В пятьдесят шестом! И ничего ведать не будет. И опять попадется на гнусной бабе, как кур в ощип! И снова сядет!

Хорошо бы вспомнить, когда все случилось. Сейчас пятьдесят шестой, впереди Олимпиада в Мельбурне. Там Стрельцов, стопудово, играл. А потом? Следующий большой турнир был – чемпионат мира 58-го в Швеции. Там дебютировали Пеле и Гарринча. А вот Эдик? Не помню! И ведь спросить не у кого, и прочесть негде, никакого Интернета тут у них в помине нет! Значит, остается полагаться на собственную память. И чутье. И оно мне говорит, что в Швеции Стрельцова не было. Значит, посадили его в промежуток между возвращением из Австралии и отъездом в Швецию. В 57-м году или в первой половине 58-го. И посадку эту необходимо предупредить! Как же мне спасти Стрельцова? Или себя самого?»

(Продолжение следует.)

* Журнальный вариант. Полностью повесть будет опубликована в издательстве «ЭКСМО».

АНГЛИЯ

23-й тур. 28–29 января ■

Манчестер Юнайтед – Кардифф Сити – 2:0 (1:0)

Голы: Ван Перси, 6 (1:0), Янг, 59 (2:0).

Манчестер Юнайтед (Манчестер): Де Хеа, Джонс, Рафаэль, Эвра, Смоллинг, Эванс, Валенсия, Гиггз (Клеверли, 71), Янг, Мата (Янузай, 85), Ван Перси (Руни, 63).

Кардифф Сити (Кардифф): Маршалл, Колкер, Джон, Хадсон (Тернер, 69), Макнаутон, Нун (Дэли, 78), Уиттингем, Матч (Ким По Кенг, 52), Медель, Беллами, Кэмпбелл.

Норвич Сити – Ньюкасл Юнайтед – 0:0

Норвич Сити (Норвич): Радди, Бассонг, Р.Беннетт, Ольссон, Пилкингтон (Рэдмонд, 71), Мартин, Снодгрэсс, Джонсон, Фер, Ван Вольфсвинкель (Эльмандер, 71), Хупер (Тетти, 84).

Ньюкасл Юнайтед (Ньюкасл): Крул, Уильямсон, Сантон, Дебюши, С.Тэйлор, Сиссоко, Анита, Бен-Арфа (Ш.Амеоби, 75), Тиоте, С.Амеоби (Айдара, 87), Реми.

Удаления: Джонсон (82, Норвич Сити), Реми (82, Ньюкасл).

Саутгемптон – Арсенал – 2:2 (1:0)

Голы: Фонте, 21 (1:0), Жиру, 48 (1:1), Санти Кассорла, 52 (1:2), Лаллана, 54 (2:2).

Саутгемптон (Саутгемптон): Боруц, Фонте, Шоу, Йосида, Чэмберс, Лаллана, С.Дэвис (До Прадо, 89), Корк, Шнедерлен, Гэллахер (Уорд-Праус, 70), Родригес.

Арсенал (Лондон): Щенсны, Косьелни, Монреаль, Мертезакер, Санья, Гнабри (Окслэйд-Чемберлен, 70), Озил, Артета, Санти Кассорла (Гиббс, 86), Фламини, Жиру (Подольски, 90).

Удаление: Фламини (80, Арсенал).

Суонси Сити – Фулхэм – 2:0 (0:0)

Голы: Шелви, 61 (1:0), Чико, 75 (2:0).

Суонси Сити (Суонси): Треммель, Ранхель, Дэвис, Уильямс, Чико, Бриттон, Раутледж, Де Гузман (Посуэло, 88), Эрнандес (Дайер, 58), Шелви (Амат, 79), Бони.

Фулхэм (Лондон): Стекеленбург, Хангеланд, Берн, Ритер, Качаниклич, Сидуэлл, Дежага (Бент, 58), Ринардсон, Паркер, Бербатов (Танкович, 83), Демпси (Дафф, 71).

Кристал Пэлас – Халл Сити – 1:0 (1:0)

Гол: Пантеон, 16 (1:0).

Кристал Пэлас (Лондон): Сперони, Мокси, Делони, Мариаппа, Габбидон (О'Киф, 81), Уорд, Боласи (Маккарти, 64), Пантеон, Джединак, Джером, Шамах (Уилбрахэм, 87).

Халл Сити (Кингстон-апон-Халл): Макгрегор, Брюс (Куинн, 76), Макшейн, Дэвис, Росеньор, Ливермор, Эль-Мохамади, Мейлер (Бойд, 56), Хаддлстоун, Елавич (Фриатт, 84), Лонг.

Удаление: Макгрегор (90, Халл Сити).

Ливерпуль – Эвертон – 4:0 (3:0)

Голы: Джеррард, 21 (1:0), Старридж, 33 (2:0), Старридж, 35 (3:0), Суарес, 50 (4:0).

Нереализованный пенальти: Старридж (54, Ливерпуль).

Ливерпуль (Ливерпуль): Миньоле, Флэнаган (Келли, 73), Туре, Сиссоко, Шкртел, Коутинью (Луис Альберто, 79), Хендерсон, Джеррард, Стерлинг, Суарес, Старридж (Мозес, 72).

Эвертон (Ливерпуль): Хоуард, Стоунс, Алькарас, Джагелка, Бейнс, Барри, Баркли (Макгиди, 76), Маккарти, Пинар (Осман, 46), Миральяс, Лукаку (Нэйсмит, 25).

Астон Вилла – Вест Бромвич Альбион – 4:3 (3:3)

Голы: Брант, 4 (0:1), Делф, 9 (0:2, автогол), Вайманн, 12 (1:2), Бакуна, 24 (2:2), Делф, 37 (3:2), Мулумбу, 43 (3:3), Бентеке, 64 (4:3, пенальти).

Астон Вилла (Бирмингем): Гузан, Влар, Кларк, Лоутон (Холт, 65), Бакуна, Уэствуд, Делф, Эль-Ахмади (Силла, 76), Бертранд, Вайманн (Бэйкер, 80), Бентеке.

Вест Бромвич Альбион (Вест Бромвич): Фостер, Риджуэлл, Лугано, Ольссон, Рид (Берахино, 76), Якоб, Мулумбу, Брант, Моррисон, Аничебе (Выдра, 80), Анелька (Амальфитано, 26).

Сандерленд – Сток Сити – 1:0 (1:0)

Гол: Джонсон, 17 (1:0).

Сандерленд (Сандерленд): Манноне, Маркос Алонсо, О'Ши, Браун, Бардсли (Челустка, 46), Ки Сун Юн, Колбэк, Джонсон (Гарднер, 87), Ларссон, Борини, Алтидор (Флетчер, 67).

Сток Сити (Сток-он-Трент): Бегович, Кэмерон, Питерс, Шоукросс, Уилсон, Адам, Н'Зонзи, Уилан, Одемвингие (Гуйдетти, 90), Крауч (Уолтерс, 85), Ассаиди (Арнаутович, 72).

Удаление: Н'Зонзи (53, Сток Сити).

Челси – Вест Хэм Юнайтед – 0:0

Челси (Лондон): Чех, Аспиликуэта (Матич, 63), Иванович, Кэхилл, Терри, Рамирес, Оскар (Ба, 80), Азар, Виллиан, Микел (Лэмпард, 63), Это'О.

Вест Хэм Юнайтед (Лондон): Адриан, Демель, Томкинс, О'Брайен, Коллинз, Диаме (Джарвис, 30), Ноубл, Нолан (Ночерино, 80), Даунинг, Тэйлор, Кэрролл (К.Коул, 64).

Тоттенхэм Хотспур – Манчестер Сити – 1:5 (0:1)

Голы: Агуэро, 15 (0:1), Я Туре, 51 (0:2, пенальти), Джеко, 53 (0:3), Капу, 59 (1:3), Йоветич, 78 (1:4), Компани, 89 (1:5).

Тоттенхэм Хотспур (Лондон): Ллорис, Уокер, Кирикеш, Роуз, Доусон, Эриксен (Холтби, 83), Сигурдссон (Нотон, 54), Леннон, Бенталеб, Дембеле (Капу, 46), Адебайор.

Манчестер Сити (Манчестер): Харт, Демикелис, Сабалета, Компани, Клиши, Я Туре (Настасич, 64), Сильва (Коларов, 80), Фернандиньо, Хесус Навас, Агуэро (Йоветич, 45), Джеко.

Удаление: Роуз (50, Тоттенхэм).

24-й тур. 1–2 февраля ■

Ньюкасл Юнайтед – Сандерленд – 0:3 (0:2)

Голы: Борини, 19 (0:1, пенальти), Джонсон, 23 (0:2), Колбэк, 80 (0:3).

Ньюкасл Юнайтед (Ньюкасл): Крул, Уильямсон, Сантон (Дамметт, 64), Дебюши, С.Тэйлор, Сиссоко, Анита (Марво, 74), Бен-Арфа, Тиоте, С.Амеоби (Де Йонг, 46), Ш.Амеоби.

Сандерленд (Сандерленд): Манноне, Маркос Алонсо, О'Ши, Браун, Бардсли, Ки Сун Юн, Бриджетт, Колбэк, Джонсон (Ларссон, 77), Алтидор, Борини (Гарднер, 89).

Вест Хэм Юнайтед – Суонси Сити – 2:0 (2:0)

Голы: Нолан, 26 (1:0), Нолан, 45 (2:0).

Вест Хэм Юнайтед (Лондон): Адриан, Маккартни, Томкинс, Коллинз, Демель, Джарвис (К.Коул, 66), Ноубл, Нолан (Ночерино, 87), Даунинг, Тэйлор (Рид, 79), Кэрролл.

Суонси Сити (Суонси): Треммель, Амат (Посуэло, 63), Дэвис, Тьендалли, Уильямс, Чико, Раутледж, Дайер (Н'Гог, 77), Шелви (Эрнандес, 70), Де Гузман, Боны.

Удаление: Кэрролл (59, Вест Хэм).

Халл Сити – Тоттенхэм Хотспур – 1:1 (1:0)

Голы: Лонг, 12 (1:0), Паулинью, 61 (1:1).

Халл Сити (Кингстон-апон-Халл): Харпер, Фигероа, Росеньор, Макшейн, Дэвис, Эль-Мохамади (Корен, 70), Хаддлстоун, Мейлер, Бреди (Бойд, 70), Лонг, Елавич (Сагбо, 89).

Тоттенхэм Хотспур (Лондон): Ллорис, Роуз, Уокер, Вертонген, Доусон, Эриксен, Леннон, Паулинью, Бенталеб, Адебайор (Кейн, 90), Сольдадо.

Фулхэм – Саутгемптон – 0:3 (0:0)

Голы: Лаллана, 64 (0:1), Ламберт, 70 (0:2), Родригес, 75 (0:3).

Фулхэм (Лондон): Стекеленбург, Хангеланд, Ритер, Берн, Квист (Танкович, 83), Холтби, Сидуэлл, Паркер (Касами, 74), Дафф (Демпси, 65), Ринардсон, Бент.

Саутгемптон (Саутгемптон): Боруц, Йосида, Шоу, Чэмберс (Клайн, 58), Фонте, Лаллана, Ваньяма (Корк, 46), Шнедерлен, С.Дэвис, Ламберт, Родригес (Гэллахер, 87).

Сток Сити – Манчестер Юнайтед – 2:1 (1:0)

Голы: Адам, 38 (1:0), Ван Перси, 47 (1:1), Адам, 52 (2:1).

Сток Сити (Сток-он-Трент): Бегович, Кэмерон, Шоукросс, Уилсон, Питерс, Адам, Уилан (Паласиос, 83), Одемвингие, Уолтерс (Айленд, 60), Крауч, Арнаутович (Ассаиди, 73).

Манчестер Юнайтед (Манчестер): Де Хеа, Эванс (Рафаэль, 10), Смоллинг, Эвра, Джонс (Уэлбек, 45), Каррик, Клеверли, Янг, Мата, Руни, Ван Перси (Эрнандес, 79).

Кардифф Сити – Норвич Сити – 2:1 (0:1)

Голы: Снодгрэсс, 5 (0:1), Беллами, 49 (1:1), Джонс, 50 (2:1).

Кардифф Сити (Кардифф): Маршалл, Фабио (Теофил-Катерин, 75), Джон, Колкер, Тернер, Нун, Матч (Гуннарссон, 67), Медель, Уиттингем (Заа, 38), Беллами, Джонс.

Норвич Сити (Норвич): Радди, Р.Беннетт, Бассонг, Ольссон, Мартин, Гутьеррес (Рэдмонд, 75), Тетти, Снодгрэсс, Джонсон (Фер, 75), Эльмандер (Ван Вольфсвинкель, 75), Хупер.

Эвертон – Астон Вилла – 2:1 (0:1)

Голы: Бакуна, 34 (0:1), Нэйсмит, 74 (1:1), Миральяс, 85 (2:1).

Эвертон (Ливерпуль): Хоуард, Джагелка, Стоунс (Нэйсмит, 70), Байнс, Дистен, Баркли (Пинар, 46), Барри, Маккарти, Маклиди (Хибберт, 87), Осман, Миральяс.

Астон Вилла (Бирмингем): Гузан, Бэйкер, Влар (Олбрайтон, 80), Кларк, Уэствуд, Бакуна, Делф, Бертранд, Бентеке, Холт (Эль-Ахмади, 61), Вайманн (Тонев, 87).

Вест Бромвич Альбион – Ливерпуль – 1:1 (0:1)

Голы: Старридж, 24 (0:1), Аничебе, 67 (1:1).

Вест Бромвич Альбион (Вест Бромвич): Фостер, Риджуэлл, Маколи, Джонс, Ольссон (Лугано, 41), Якоб, Мулумбу, Гера, Брант, Берахино (Аничебе, 64), Выдра (Дорранс, 76).

Ливерпуль (Ливерпуль): Миньоле, Флэнаган (Келли, 74), Туре, Сиссоко, Шкртел, Коутинью (Аллен, 74), Хендерсон, Джеррард, Стерлинг, Суарес, Старридж.

Арсенал – Кристал Пэлас – 2:0 (0:0)

Голы: Окслэйд-Чемберлен, 47 (1:0), Окслэйд-Чемберлен, 73 (2:0).

Арсенал (Лондон): Щенсны, Косьелни, Монреаль, Мертезакер, Санья, Окслэйд-Чемберлен, Озил (Гиббс, 84), Артета, Санти Кассорла, Подольски (Росицки, 72), Жиру (Бендтнер, 84).

Кристал Пэлас (Лондон): Сперони, Делони, Уорд, Габбидон, Пантеон, Парр, Боласи, Джединак, Дикгакой, Джером (Бэннан, 57), Шамах (Гэйл, 83).

Матч «Манчестер Сити» – «Челси» состоялся после подписания номера.

		И	В	Н	П	М	О
1	Арсенал	24	17	4	3	47–21	55
2	Ман Сити	23	17	2	4	68–26	53
3	Челси	23	15	5	3	43–20	50
4	Ливерпуль	24	14	5	5	58–29	47
5	Эвертон	24	12	9	3	37–25	45
6	Тоттенхэм	24	13	5	6	31–32	44
7	МЮ	24	12	4	8	39–29	40
8	Ньюкасл	24	11	4	9	32–31	37
9	Саутгемптон	24	9	8	7	34–27	35
10	Астон Вилла	24	7	6	11	27–34	27
11	Сток Сити	24	6	7	11	24–38	25
12	Суонси	24	6	6	12	29–35	24
13	Халл	24	6	6	12	23–30	24
14	Сандерленд	24	6	6	12	25–36	24
15	Норвич	24	6	6	12	19–37	24
16	Вест Бромвич	24	4	11	9	28–34	23
17	Кристал Пэлас	24	7	2	15	15–33	23
18	Вест Хэм	24	5	7	12	24–33	22
19	Кардифф Сити	24	5	6	13	19–41	21
20	Фулхэм	24	6	1	17	22–53	19

Бомбардиры: 23 – Суарес (Ливерпуль), **15** – Агуэро (Ман Сити), **14** – Старридж (Ливерпуль), **12** – Туре Я (Ман Сити), **11** – Реми (Ньюкасл).

ГЕРМАНИЯ

17-й тур. 29 января ■

Штутгарт – Бавария – 1:2 (1:0)

Голы: Ибишевич, 29 (1:0), Писарро, 76 (1:1), Тьяго, 90 (1:2).

Штутгарт (Штутгарт): Ульрих, Рюдигер, Сакаи (Бока, 64), Шваб, Рауш, Лайтнер, Хедира, Вернер (Траоре, 86), Абделлауе (Сарарер, 90), Харник, Ибишевич.

Бавария (Мюнхен): Нойер, Данте, Боатенг, Рафиньа, Лам, Алаба, Гетце (Контенто, 88), Шакири (Манджукич, 59), Кроос (Писарро, 60), Тьяго, Мюллер.

19-й тур. 31 января – 2 февраля ■

Айнтрахт Б – Боруссия Д – 1:2 (0:1)

Голы: Обамейанг, 31 (0:1), Кевселль, 54 (1:1), Обамейанг, 65 (1:2).

Айнтрахт (Брауншвейг): Давари, Бичакчич, Райкел, Кевселль, Доган, Тойерказуф, Хокскайдт, Нильсен, Элабделлауи (Кумбела, 73), Боланд (Пфитцнер, 79), Адеми (Беллараби, 67).

Боруссия (Дортмунд): Вайденфеллер, Папастатопулос, Шмельцер, Хуммельс, Гроскройтц (Пищек, 83), Бендер (Кель, 90), Шахин, Ройс, Мхитарян (Дюкю, 90), Левандовски, Обамейанг.

Хоффенхайм – Гамбург – 3:0 (2:0)

Голы: Роберто Фирмино, 4 (1:0), Зюле, 44 (2:0), Бек, 61 (3:0).

Хоффенхайм (Зинсхайм): Кастелс, Стробл, Зюле, Абрахам, Бек, Фолланд, Поланский, Роберто Фирмино, Руди (Вестергорд, 90), Салихович (Хамад, 86), Хердлинг (Эльюнусси, 87).

Гамбург (Гамбург): Дробны, Вестерманн, Дикмайер, Тах, Чалханоглу, Боуи (Арслан, 73), Жи-Тин, Джон (Иличевич, 58), Ван дер Варт, Бадель, Зуа.

Байер – Штутгарт – 2:1 (1:1)

Голы: Лайтнер, 12 (0:1), Кисслинг, 26 (1:1), Дердийок, 84 (2:1).

Байер (Леверкузен): Лено, Топрак, Спахич, Райнартц (Сам, 46), Кастро, Кан, Хилберт, Бендер, Рольфес, Кисслинг (Вольшайд, 90), Сон Хенг Мин (Дердийок, 75).

Штутгарт (Штутгарт): Ульрих, Рюдигер, Сакаи, Шваб, Рауш, Лайтнер, Хедира (Какау, 89), Вернер (Траоре, 78), Абделлауе, Харник (Максим, 62), Ибишевич.

Шальке – Вольфсбург – 2:1 (1:0)

Голы: Сантана, 9 (1:0), Арнольд, 65 (1:1), Боатенг, 81 (2:1).

Шальке (Гельзенкирхен): Ферманн, Колашинац (Холланд, 84), Хеведес, Сантана, Мейер, Матип, Нойштедтер, Боатенг (Айхан, 87), Хунтелар, Обаси (Горецка, 60), Фарфан.

Вольфсбург (Вольфсбург): Бенальо, Налдо, Родригес, Кнохе (Евсеев, 87), Окс, Арнольд (Треш, 89), Де Брюйне, Луиз Густаво, Калигиури, Перишич, Олич (Дост, 59).

Удаление: Калигиури (50, Вольфсбург).

Аугсбург – Вердер – 3:1 (1:1)

Голы: Каллсен-Бракер, 3 (0:1, автогол), Вернер, 11 (1:1), Алтынтоп, 49 (2:1), Хан, 55 (3:1).

Аугсбург (Аугсбург): Маннингер Алекс, Остржолек, Верхаг, Хан, Вернер (Эссвайн, 78), Фогт, Каллсен-Бракер, Клаван, Байер, Алтынтоп (Кор, 87), Милик (Чжи Донг Вон, 68).

Вердер (Бремен): Вольф, Кальдирола, Гарсия, Гебреселассие, Предль, Крос (Баргфреде, 46), Элиа, Юнузович, Макиади, Ди Санто (Кобылянский, 69), Петерсен (Шмитц, 46).

Удаление: Гарсия (45, Вердер).

Майнц – Фрайбург – 2:0 (1:0)

Голы: Пак, 24 (1:0), Ку Ча Чоль, 86 (2:0).

Майнц (Майнц): Кариус, Новески, Белль, Диас (Бунгерт, 90), Поспех, Гейс, Пак, Малли (Ку Ча Чоль, 58), Мориц (Кох, 75), Чупо-Мотинг, Окадзаки.

Фрайбург (Фрайбург): Бауманн, Зорг, Хен, Муйджа, Гинтер, Дарида, Шмид, Шустер (Коклен, 46), Фернандеш (Ханке, 71), Пиларж (Клаус, 46), Мехмеди.

Ганновер – Боруссия М – 3:1 (0:0)

Голы: Руднев, 57 (1:0), Диуф, 82 (2:0), Млапа, 84 (2:1), Диуф, 90 (3:1).

Ганновер (Ганновер): Цилер, Хоффманн, Райторал, Марсело, Шульц, Биттенкур (Поконьоли, 90), Шмидебах, Штиндль, Хусти (Андреасен, 87), Диуф, Руднев (Шлаудрафф, 89).

Боруссия (Менхенгладбах): Тер-Штеген, Штранцль, Вендт, Крамер, Джака (Млапа, 81), Корб, Янтчке, Раффаэл, Аранго (Хргота, 64), Крузе, Херрманн (Юнес, 74).

Герта – Нюрнберг – 1:3 (1:1)

Голы: Рамос, 4 (1:0), Фойльнер, 20 (1:1), Дрмич, 68 (1:2), Дрмич, 90 (1:3, пенальти).

Герта (Берлин): Крафт, Шульц (Мухтар, 71), Ланкамп, Ван ден Берг (Пекарик, 23), Хосогай (Вагнер, 77), Ронни, Ндженг, Люстенбергер, Шельбред, Аллаги, Рамос.

Нюрнберг (Нюрнберг): Шефер, Платтенхардт, Пинола, Чендлер, Петрак, Фойльнер, Киетаке (Гебхарт, 82), Глоушек, Франц, Гинчек, Дрмич.

Бавария – Айнтрахт Ф – 5:0 (2:0)

Голы: Гетце, 12 (1:0), Рибери, 44 (2:0), Роббен, 67 (3:0), Данте, 69 (4:0), Манджукич, 89 (5:0).

Бавария (Мюнхен): Нойер, Рафиньа, Данте, Боатенг, Лам, Алаба (Контенто, 75), Гетце (Писарро, 74), Шакири (Роббен, 65), Тьяго, Рибери, Манджукич.

Айнтрахт (Франкфурт): Трапп (Видвальд, 77), Юнг, Русс, Мадлунг, Джакпа, Флюм, Швеглер (Вайс, 65), Розенталь, Майер, Барнетта (Айгнер, 62), Хосвлу.

		И	В	Н	П	М	О
1	Бавария	19	17	2	0	51–9	53
2	Байер	19	13	1	5	36–20	40
3	Боруссия Д	19	11	3	5	42–23	36
4	Шальке	19	10	4	5	37–29	34
5	Боруссия М	19	10	3	6	36–24	33
6	Вольфсбург	19	9	3	7	30–24	30
7	Майнц	19	9	3	7	29–32	30
8	Герта	19	8	4	7	28–24	28
9	Аугсбург	19	8	4	7	26–28	28
10	Ганновер	19	7	3	9	29–33	24
11	Хоффенхайм	19	5	6	8	39–42	21
12	Вердер	19	5	5	9	23–40	20
13	Штутгарт	19	5	4	10	32–37	19
14	Айнтрахт Ф	19	4	6	9	21–34	18
15	Нюрнберг	19	2	11	6	24–34	17
16	Фрайбург	19	4	5	10	19–35	17
17	Гамбург	19	4	4	11	33–44	16
18	Айнтрахт Б	19	3	3	13	11–34	12

Бомбардиры: 12 – Рамос (Герта), **11** – Манджукич (Бавария), Обамейанг, Левандовски (оба – Боруссия Д).

ИСПАНИЯ

21-й тур. 27–28 января ■

Барселона – Малага – 3:0 (1:0)

Голы: Пике, 40 (1:0), Педро, 55 (2:0), Санчес, 61 (3:0).

Барселона (Барселона): Вальдес, Альба, Дани Алвес, Пике, Бускетс, Маскерано, Хави (Серхи, 78), Фабрегас, Санчес (Афеллай, 87), Месси, Педро (Тельо, 62).

Малага (Малага): Кабальеро, Антунеш, Серхио Санчес, Феррейра, Ангелери, Перес (Моралес, 66), Камачо, Дуда, Тиссоне (Дардер, 81), Санта Крус (Павловский, 25), Хуанми.

Реал Сосьедад – Эльче – 4:0 (2:0)

Голы: Суарес, 3 (1:0, автогол), Грьезманн, 12 (2:0), Вела, 50 (3:0), Грьезманн, 74 (4:0).

Реал Сосьедад (Сан-Себастьян): Браво, Хосе Анхель, Мартинес Карлос, Ансотеги, Мартинес Иньиго, Пардо (Рос, 77), Беррагра (Гастаньяга, 48), Прието, Вела (Сурутуса, 58), Агиррече, Грьезманн.

Эльче (Эльче): Тоньо, Суарес, Альбакар, Ботия, Ньигес, Рубен Перес (Ривера, 75), Санчес, Ломбан, Коро (Фидель, 76), Ману (Боакье, 64), Карлес.

22-й тур. 1–2 февраля ■

Гранада – Сельта – 1:2 (1:1)

Голы: Кабраль, 28 (0:1), Эль-Араби, 41 (1:1), Фернандес, 89 (1:2).

Гранада (Гранада): Роберто, Ньом, Мурильо, Ангуло, Майнс, Рико Фран, Ресио (Перейра, 90), Итурра, Браими, Эль-Араби, Пити (Буонанотте, 68).

Продажа PDF-версий «ССФ»

реклама

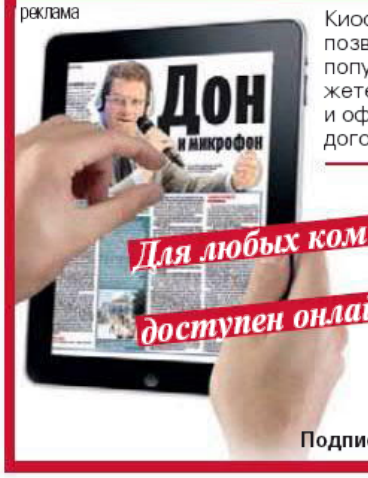

Киоск еженедельника **«Советский спорт-Футбол»** позволит вам читать на iPad электронную PDF-версию популярного спортивного журнала. В киоске вы можете купить как свежий номер еженедельника, так и оформить подписку. В этом случае стоимость каждого отдельного номера будет во много раз ниже.

Для любых компьютеров и планшетов доступен онлайн-магазин в Интернете.

Адрес киоска в iTunes: sovsport.ru/3642
QR-код киоска ССФ для iPad:

Купи «Советский спорт–Футбол» в PDF-формате! magazine.sovsport.ru
Подписка на «ССФ» в PDF-формате: subscribe.sovsport.ru

Сельта (Виго): Йозель, Кабраль, Мальо, Фонтас, Рафиньа, Отто, Субиньа (Ауртенече, 60), Фернандес, Шарлес (Мина, 52), Нолито, Орельяна (Крон-Дели, 84).

Барселона – Валенсия – 2:3 (1:1)

Голы: Санчес, 7 (1:0), Парехо, 44 (1:1), Пьятти, 48 (1:2), Месси, 54 (2:2, пенальти), Алькасер, 59 (2:3).

Барселона (Барселона): Вальдес, Альба, Дани Алвес, Пике, Бускетс, Маскерано, Хави (Иньеста, 65), Фабрегас (Тельо, 77), Санчес, Месси, Педро.

Валенсия (Валенсия): Диего Алвес, Матье, Рикарду Кошта, Барраган, Ромеу, Бернат, Парехо (Мичел, 90), Фегули, Хави Фузего, Алькасер (Варгас, 73), Пьятти (Феде, 87).

Удаление: Альба (77, Барселона).

Леванте – Райо Вальекано – 0:0

Леванте (Валенсия): Навас, Симау, Педро Лопес, Винтра, Наварро, Хуанфран, Косметра (Рубен Гарсия, 54), Диоп, Иваншитц (Диавара, 58), Эль-Жар (Риос, 80), Барраль.

Райо Вальекано (Мадрид): Рубен, Арбилья, Тито, Зе Каштру, Виера (Лонго, 83), Фалькe (Бангура, 60), Сауль, Трасхоррас, Баена, Рочина (Буэно, 64), Ларривей.

Хетафе – Вальядолид – 0:0

Хетафе (Хетафе): Мойя, Лисандро Лопес, Арройо, Рафа, Лаго, Борха, Педро Леон, Мичел (Гавилан, 81), Лафита (Сарабия, 58), Кастро, Марика.

Вальядолид (Вальядолид): Маринью, Митрович, Руэда, Пенья, Рукавина, Перес (Састре, 87), Омар, Росси (Рама, 78), Рубио, Ларссон (Мануш, 74), Гуэрра.

Малага – Севилья – 3:2 (1:0)

Голы: Дуда, 31 (1:0, пенальти), Бакка, 49 (1:1), Фасио, 66 (1:2), Саму, 77 (2:2), Дуда, 83 (3:2).

Малага (Малага): Кабальеро, Антунеш, Серхио Санчес, Хесус Гамес, Феррейра, Амрабат, Камачо, Дуда, Элизеу (Саму, 64), Тиссоне (Перес, 72), Хуанми (Эль-Хамдауи, 72).

Севилья (Севилья): Бету, Морено, Пареха, Фасио, Коке (Диогу, 46), Наварро, Витоло (Черышев, 74), Иборра, Ракитич, Рейес (Гамейро, 47), Бакка.

Малага – Севилья – 3:2 (1:0)

Голы: Дуда, 31 (1:0, пенальти), Бакка, 49 (1:1), Фасио, 66 (1:2), Саму, 77 (2:2), Дуда, 83 (3:2).

Малага (Малага): Кабальеро, Антунеш, Серхио Санчес, Хесус Гамес, Феррейра, Амрабат, Камачо, Дуда, Элизеу (Саму, 64), Тиссоне (Перес, 72), Хуанми (Эль-Хамдауи, 72).

Севилья (Севилья): Бету, Морено, Пареха, Фасио, Коке (Диогу, 46), Наварро, Витоло (Черышев, 74), Иборра, Ракитич, Рейес (Гамейро, 47), Бакка.

Эльче – Альмерия – 1:0 (0:0)

Гол: Эррера, 60 (1:0).

Эльче (Эльче): Тоньо, Альбакар, Суарес, Ботия (Пелегрин, 76), Коро, Хави Маркес, Рубен Перес, Ломбан, Эррера (Санчес, 84), Ману (Фидель, 69), Карлес.

Альмерия (Альмерия): Эстебан, Трухильо, Мане, Торсильери, Рафита, Зонго, Верса, Тебар (Сориано, 64), Азиз, Видаль (Диас, 76), Сусо (Барбоза, 64).

Удаление: Суарес (90, Эльче).

Бетис – Эспаньол – 2:0 (0:0)

Голы: Кастро, 71 (1:0), Кастро, 89 (2:0).

Бетис (Севилья): Адан, Фигуэрас, Амая, Н'Диай, Севилья (Носа, 77 (Матилья, 84)), Рейес, Хуан Карлос, Верду, Чули (Баптистао, 59), Кастро, Хуанфран.

Эспаньол (Барселона): Касилья, Морено, Колотто, Родригес, Давид, Альварес, Хави Лопес (Абрахам, 66), Симау, Санчес (Фуэнтес, 69), Кордоба (Стуани, 61), Гарсия.

Атлетико – Реал Сосьедад – 4:0 (1:0)

Голы: Вилья, 38 (1:0), Диего Коста, 72 (2:0), Миранда, 74 (3:0), Диего, 87 (4:0).

Атлетико (Мадрид): Куртуа, Годин, Миранда, Инсуа, Коке (Родригес, 80), Соса (Диего, 59), Марио Суарес, Хуанфран, Габи, Вилья (Рауль Гарсия, 41), Диего Коста.

Реал Сосьедад (Сан-Себастьян): Браво, Мартинес Иньиго, Гастаньяга, Мартинес Карлос, Хосе Анхель, Ансотеги, Пардо, Вела (Сеферович, 81), Суругуса (Агирресче, 65), Прието, Грьезманн (Кастро, 81).

Матчи «Атлетико» – «Реал» и «Вильярреал» – «Осасуна» завершились после подписания номера.

		И	В	Н	П	М	О
1	Атлетико	22	18	3	1	56–14	57
2	Барселона	22	17	3	2	59–16	54
3	Реал	21	17	2	2	60–21	53
4	Атлетик	21	13	3	5	41–27	42
5	Вильярреал	21	11	4	6	39–22	37
6	Реал Сосьедад	22	10	6	6	42–34	36
7	Севилья	22	8	7	7	41–37	31
8	Валенсия	22	8	4	10	31–35	28
9	Леванте	22	7	7	8	22–30	28
10	Эспаньол	22	7	5	10	25–29	26
11	Сельта	22	7	4	11	29–35	25
12	Хетафе	22	7	4	11	22–34	25
13	Малага	22	6	6	10	22–29	24
14	Гранада	22	7	3	12	20–29	24
15	Эльче	22	6	6	10	20–32	24
16	Осасуна	21	6	4	11	18–34	22
17	Альмерия	22	6	4	12	22–41	22
18	Вальядолид	22	4	8	10	24–37	20
19	Райо Вальекано	22	5	2	15	21–51	17
20	Бетис	22	3	5	14	20–47	14

Бомбардиры: 22 – Криштиану Роналдо (Реал), **20** – Диего Коста (Атлетико), **14** – Грьезманн (Реал Сосьедад), **13** – Санчес (Барселона).

ИТАЛИЯ

21-й тур. 26 января

Фиорентина – Дженоа – 3:3 (2:2)

Голы: Джилардино, 27 (0:1, пенальти), Аквилани, 33 (1:1, пенальти), Антонини, 34 (1:2), Аквилани, 42 (2:2), Аквилани, 57 (3:2), Де Майо, 77 (3:3).

Фиорентина (Флоренция): Нето, Ронкалья, Савич, Комппер, Паскуаль, Писарро, Хоакин, Амброзини (Фернандес, 55), Куадрадо (Ридер, 81), Аквилани (Андерсон, 73), Матри.

Дженоа (Генуя): Перин, Де Майо, Бурдиссо, Де Челье (Стоян, 71), Антонини, Маркезе (Фетфацидис, 61), Бертолаччи, Матузалем, Антонелли, Конате (Кофи, 82), Джилардино.

22-й тур. 1–2 февраля

Кальяри – Фиорентина – 1:0 (1:0)

Гол: Пинилья, 39 (1:0, пенальти).

Кальяри (Кальяри): Аврамов, Россеттини, Перико, Мурру, Астори, Каберера (Весино, 71), Экдаль, Дессена, Конти, Пинилья (Адриан, 84), Сау (Нене, 78).

Фиорентина (Флоренция): Нето, Ронкалья, Савич, Родригес, Иличич, Андерсон (Валеро, 53), Писарро, Аквилани (Хоакин, 63), Варгас, Фернандес (Ридер, 73), Матри.

Болонья – Удинезе – 0:2 (0:1)

Голы: Ди Натале, 15 (0:1, пенальти), Лопес, 90 (0:2).

Болонья (Болонья): Курчи, Гарич (Москарделли, 60), Антонссон, Натали, Керубин (Христодулопулос, 74), Морлео, Коне, Пациенца, Перес, Дьяманти, Бьянки (Аквафреска, 68).

Удинезе (Удине): Боркич, Ларангейра, Эрто, Домицци, Баста, Фернандеш (Лопес, 66), Аллан (Пинци, 46), Перейра, Айеменг-Баду, Лаццари, Ди Натале (Майкосуал, 75).

Милан – Торино – 1:1 (0:1)

Голы: Иммобиле, 17 (0:1), Рами, 49 (1:1).

Милан (Милан): Аббьяти, Рами, Бонера, Де Шильо, Эмануэлсон, Хонда (Петанья, 89), Мунтари (Де Йонг, 63), Монтоливо, Кака, Робинью (Сапонара, 75), Паццини.

Торино (Турин): Паделли, Глик, Максимович, Дармиан, Моретти, Масьелло, Баша (Куртич, 69), Вивес, Фарнеруд (Эль-Каддури, 53), Иммобиле, Черчи (Меджорини, 90).

Сассуоло – Верона – 1:2 (0:0)

Голы: Манфредини, 50 (0:1, автогол), Тони, 87 (0:2), Флоро Флорес, 90 (1:2).

Сассуоло (Сассуоло): Пеголо, Манфредини, Марроне (Сансоне, 60), Мендеш, Рози, Циглер, Каннаваро, Бьондини, Бриги, Берарди, Флоккари (Флоро Флорес, 77).

Верона (Верона): Рафаэл, Альбертацци, Качаторе, Морас, Ромуло, Рафаэл Маркес, Чирильяно (Донадель, 61), Янкович (Хуанито, 82), Халлфредссон (Маркиньо, 87), Тони, Итурбе.

Катания – Ливорно – 3:3 (0:0)

Голы: Эмегара, 50 (0:1), Бергессио, 61 (1:1), Паулиньо, 72 (1:2, пенальти), Барриентос, 75 (2:2), Эмегара, 77 (2:3), Адимирон, 88 (3:3).

Катания (Катания): Фризон, Ролин, Перуцци, Бираги, Сполли, Беллуши (Иско, 55), Ринаудо (Альмирон, 70), Барриентос, Лето (Кастро, 60), Лоди, Бергессио.

Ливорно (Ливорно): Барди, Кастеллини, Мбай, Эмерсон, Чеккерини (Валентини, 70), Ринаудо, Лучи, Дункан, Бенасси, Паулиньо (Бьяджанти, 84), Эмегара (Бельфодиль, 79).

Аталанта – Наполи – 3:0 (0:0)

Голы: Денис, 47 (1:0), Денис, 64 (2:0), Моралес, 70 (3:0).

Аталанта (Бергамо): Консильи, Йепес (Луккини, 35), Дель Гроссо, Беналуан, Стендардо, Базелли (Чигарини, 58), Мильяччо, Бонавентура, Раймонди, Моралес, Денис (Каццола, 86).

Наполи (Неаполь): Пепе Рейна, Ревейер (Гулям, 76), Маджо, Альбиоль, Фернандес, Кальехон, Джемайли (Жоржиньо, 71), Гекхан Инлер, Мертенс, Пандев, Сапата (Игуаин, 58).

Кьево – Лацио – 0:2 (0:1)

Голы: Кандрева, 6 (0:1), Кейта, 70 (0:2).

Кьево (Верона): Пуджони, Дайнелли (Канини, 18), Фрей, Сардо, Драме, Сесар, Бентивольо (Пеллиссье, 62), Хетемай (Радованович, 46), Ригони, Теро, Палоски.

Лацио (Рим): Бериша, Каванда (Крекко, 90), Диас, Раду, Бьява, Лулич, Ледесма, Билья, Кандрева, Кейта (Гонсалес, 83), Клозе (Перва, 90).

Матч «Рома» – «Парма» перенесен на более поздний срок. Матчи «Ювентус» – «Интер» и «Дженоа» – «Сампдория» завершились после подписания номера.

		И	В	Н	П	М	О
1	Ювентус	21	18	2	1	51–15	56
2	Рома	21	15	5	1	45–11	50
3	Наполи	22	13	5	4	44–26	44
4	Фиорентина	22	12	5	5	40–24	41
5	Верона	22	11	2	9	37–35	35
6	Интер	21	8	9	4	38–24	33
7	Торино	22	8	9	5	35–28	33
8	Парма	21	8	8	5	32–27	32
9	Лацио	22	8	7	7	29–29	31
10	Милан	22	7	8	7	35–32	29
11	Дженоа	21	7	6	8	23–27	27
12	Аталанта	22	8	3	11	24–30	27
13	Кальяри	22	5	9	8	21–31	24
14	Удинезе	22	7	2	13	22–32	23
15	Сампдория	21	5	7	9	25–32	22
16	Кьево	22	4	6	12	16–29	18
17	Болонья	22	3	9	10	20–38	18
18	Ливорно	22	4	5	13	22–40	17
19	Сассуоло	22	4	5	13	23–48	17
20	Катания	22	3	6	13	16–40	15

Бомбардиры: 14 – Росси (Фиорентина), **12** – Берарди (Сассуоло), **11** – Иммобиле (Торино), Тевес (Ювентус).

Статистика 24-го тура чемпионата Франции будет опубликована в следующем номере.

ВЫЧЕРКИВАЕМ!
Среди буквенной абракадабры отыщите легкие ответы на наши вполне футбольные вопросы.
Не забудьте о том, что в скобках указано количество букв в правильном решении. Первое слово мы вам уже подсказали.
Желаем успехов!

В	У	Р	У	А	Е	М	П	И	А	Р	Е	Ч
Е	Р	М	Г	В	Ц	И	Л	О	К	Н	О	М
Е	Р	А	О	Л	О	М	О	С	Ц	Е	Р	О
В	К	Л	Т	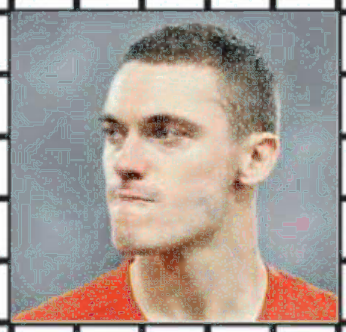				С	А	Р	Т	
Е	У	Е	Н					И	Н	Е	С	
Л	З	Е	Н					Л	У	М	Н	
И	Б	А	К					Е	Д	Й	Е	
Г	О	А	К					Р	Б	А	С	
С	Н	М	Д	А	Н	О	В	С	Н	О	А	С
А	С	О	Н	А	Х	М	И	О	Т	Н	Р	И
Л	Е	Н	И	Т	Р	А	Ч	Р	Е	Е	М	Л

1. Вратарь «Интера» (10).
2. Полузащитник «Галатасарая» (7).
3. Клуб, последний обладатель Кубка футбольного союза СССР (10).
4. Капитан лондонского «Арсенала» **(на фото)** (8).
5. Первый израильский клуб, квалифицировавшийся в групповой этап Лиги чемпионов (7).
6. Защитник киевского «Динамо», арендованный «Сент-Этьеном» (10).
7. Элемент эмблемы «Вест Хэм Юнайтед» (5).
8. Главный тренер «Барселоны» (7).
9. Город, где расположен стадион «Эштадиу да Луж» (8).
10. Какой немецкий город представляет команда «Байер» (10)?
11. Клуб, основанный в 1925 году пятерыми братьями Андрианопулос (10).
12. Шведский легионер «Фейеноорда» (10).
13. Национальность главного тренера «Сандерленда» Густаво Пойета (8).
14. Капитан «Реала» до Икера Касильяса (8).

ОТВЕТЫ

1. Халлфредссон. 2. Снейдер. 3. «Черноморец». 4. Верматен. 5. «Маккаби». 6. Тремулинас. 7. Монот. 8. Мартино. 9. Писарро. 10. Леверкузен. 11. «Олимпиакос». 12. Аршавин. 13. Уругваец. 14. Гонсалес.

Советский спорт ФУТБОЛ
№5 (504)
4–10 февраля 2014 года

САМОЕ ПОПУЛЯРНОЕ ФУТБОЛЬНОЕ ИЗДАНИЕ РОССИИ
1 544 700 читателей
По данным исследовательской компании «TNS Gallup Media»

РЕКЛАМНАЯ СЛУЖБА:
Телефон (495) 777-2772
Телефон/факс (495) 665-7528
ПРИОБРЕТЕНИЕ АВТОРСКИХ ПРАВ:
Телефон (495) 970-1951
ОТДЕЛ РАСПРОСТРАНЕНИЯ:
Телефон (495) 777-0282, доб. 3403
e-mail: vilgelm@sovietsport.ru
ОТДЕЛ ПО ПРОДВИЖЕНИЮ:
Телефон (495) 637-6526
e-mail: pr@sovietsport.ru
ПОДПИСНЫЕ ИНДЕКСЫ:
Газета «Советский спорт»: Годовая подписка – 29923 Полугодовая подписка – 50122
Еженедельник «Советский спорт – Футбол»: Годовая подписка – 29924 Полугодовая подписка – 42590
Подписка по Интернету: http://www.presscafe.ru http://www.periodicals.ru (подписка за рубежом)

РЕДАКЦИЯ ЖУРНАЛА:
ЗАО «Советский Спорт»
Старый Петровско-Разумовский проезд, д.1/23, стр. 1, 3-й этаж, Москва, 125993
УЧРЕДИТЕЛЬ И ИЗДАТЕЛЬ ЖУРНАЛА:
ЗАО «Издательский дом «Комсомольская правда»
Старый Петровско-Разумовский проезд, д. 1/23, стр. 1, 6-й этаж, Москва, 125993
Журнал зарегистрирован в Федеральной службе по надзору в сфере связи и массовых коммуникаций ПИ №ФС77-35906 от 31.03.09
Телефон редакции (495) 637-6490
www.sovsport.ru
Дата выхода в свет 4.02.2014
Номер подписан в печать 3.02.2014 в 1.30
Заказ № 132888
Журнал отпечатан в типографии ООО «Первый полиграфический комбинат», Московская обл., Красногорский р-н, п/о «Красногорск-5», Ильинское ш., 4-й км

Генеральный директор **Владислав ГЕМСТ**
Главный редактор **Павел САДКОВ**
Шеф-редактор **Сергей ЕМЕЛЬЯНОВ**
РЕДАКЦИЯ
Редактор еженедельника «Советский спорт-Футбол» **Роман ВАГИН**
Заместитель редактора **Николай РОГАНОВ**
Ответственный секретарь **Сергей ЛЕДЕНЕВ**
Фоторедактор **Андрей ЖЕЛНОВ**
Арт-директор **Наталья ХОХЛОВА**
Дизайн **Сергей БАННОВ**, **Роман ФОФАНОВ**

На обложке:
Лучано Спаллетти
Фото ФК «Зенит»

«ССФ» РАСПРОСТРАНЯЕТСЯ В ГОРОДАХ:
Владимир, Волгоград, Вологда, Воронеж, Екатеринбург, Иваново, Иркутск, Казань, Калуга, Кемерово, Киров, Кострома, Краснодар, Красноярск, Москва, Мурманск, Н. Новгород, Новосибирск, Омск, Пермь, Республика Коми, Ростов-на-Дону, Рязань, С.-Петербург, Самара, Саратов, Смоленск, Ставрополь, Тверь, Тула, Ульяновск, Уфа, Хабаровск, Челябинск, Ярославль

Ответственность за содержание рекламных материалов несет рекламодатель
© При использовании материалов журнала ссылка на него обязательна

Тираж 290 452 экз.

www.renault.ru

RENAULT DUSTER
4x4 ДЛЯ ВСЕХ



- ПОЛНЫЙ ПРИВОД С АКП[1]
- ВЫСОКИЙ КЛИРЕНС
- НАВИГАЦИОННАЯ СИСТЕМА[2]
- ОТ 488 000 РУБЛЕЙ[3]

RENAULT QUALITY MADE™

[1]Доступно в версиях Expression (Экспресьон), Privilege (Привилеж) и Luxe Privilege (Люкс Привилеж). [2]В зависимости от версии. [3]Рекомендованная цена на версию Authentique (Аутентик) 1.6 4x2 МКП5 без учета стоимости окраски металлик. Предложение не является публичной офертой и действительно с 01.01.2014 по 31.03.2014 у официальных дилеров Renault. Количество автомобилей у дилеров ограничено. Дополнительная информация по телефону 8-800-200-80-80 (звонок по РФ бесплатный) или на www.renault.ru. *Управляй переменами. **Качество Renault. Реклама.

DRIVE THE CHANGE*

Renault рекомендует elf

RENAULT