Советский СПОРТ

СОВСПОРТ ФУТБОЛ

№20 (571)
26 мая – 1 июня 2015 года

ГАРАЙ НАШЕГО ВРЕМЕНИ

12

Защитник «Зенита» спорит с Халком за звание лучшего игрока сезона

«ДНЕПР» НИКОГДА НЕ БЫЛ КОМАНДОЙ ШАКАЛОВ»

18

Накануне финала Лиги Европы Максим Калиниченко рассказал о своем бывшем клубе самое главное

ЭКСКЛЮЗИВ

«ПРИЕДУ В РОССИЮ НА ЧЕМПИОНАТ МИРА»

16

Экс-полузащитник «Милана» и сборной Италии Дженнаро Гаттузо рассказал «ССФ» о своих планах

ФИНАЛ КУБКА РОССИИ

«ЛОКОМОТИВ» – «КУБАНЬ» – 3:1

10

Самое интересное из того, что осталось за кадром

«НАСТАЛО ВРЕМЯ ОТДАТЬ ПОЛНОМОЧИЯ ПРОФЕССИОНАЛАМ»

6

ПОЧЕМУ ЛЕОНИД ФЕДУН, ПРОИЗНЕСЯ ТАКИЕ СЛОВА, УШЕЛ С ПОСТА РУКОВОДИТЕЛЯ КЛУБА

4 607027 090128 15122

ТРАГЕДИЯ НА «ЭЙЗЕЛЕ»: 30 ЛЕТ НАЗАД В ЖУТКОЙ ДАВКЕ ПОГИБЛИ ЛЮДИ

20

События
Свой взгляд



«Спартак»: поставить навигатор

Юрий ЦЫБАНЕВ



23 мая. Москва, «Открытие Арена». «Спартак» – «Уфа» – 1:2. Реакция спартаковских болельщиков на заявление Леонида Федуна. Фото Кристины Кормилицыной

Чего расшумелись-то? Ой, ай, что теперь будет… Ну да, Леонид Федун уволил себя с оперативной футбольной работы и перешел в штатные спонсоры. И правильно сделал, давно пора было. Но человеку понадобилось 12 лет, чтобы осознать: своевольным экспериментом футбол не взять. Это же хорошая новость! Она с лучшей стороны характеризует футбол, нашего приятеля.

Сейчас просто нужна ясность при оценке того, что в «Спартаке» нагородили.

Эти 12 лет команда провела, не зная направления и не пользуясь навигатором. Федун не понял одной простой вещи, самой главной. К сожалению господина финансиста, у этой команды оказались слишком сильные традиции. В силу того, что больше четверти века она прожила под началом соответственно Бескова и Романцева. И нажила родовитость, от которой нельзя было отмахнуться.

Сейчас просто нужна ясность при оценке того, что в «Спартаке» нагородили

А когда эту родовитость принялись вовсе ломать через колено – команда обернулась тем, что мы с ужасом видим сейчас.

Сначала были еще осторожные эксперименты над командной натурой. Знали, на что шли, приглашая Старкова с его креном в сторону «как бы чего не вышло». Пусть даже тренер был добросовестный и тщательный. Вернулись к спартаковскому генотипу в лице Федотова, бесковского зятя. Но обаятельнейший Владимир Григорьевич, как было известно на тот момент, в силу мягкого характера не закрепился в закаленной тренерской когорте.

А дальше – уже ломка через колено, произвол. Не испытанный в российских реалиях Черчесов, видевший в игроцкую пору из ворот рисунок игры умозрительно-приблизительно. Карпин, безмерно импульсивный, чуждый последовательности и сам-то похожий на парусник, открытый переменчивым ветрам настроения. Плюс его, Карпина, испанские протеже Лаудруп и Эмери. Впрочем, тут уже айсбергом надвигается тема абсолютной недееспособности забугорных тренеров в контексте столичных клубов, к которой не стоит прикасаться всуе.

А под занавес 12-летнего факультатива по постижению футбольных таинств Федун предпринял самую радикальную, самую жуткую попытку. Вызвал на замену игре в мяч, к которой по большей части склонялся-таки Карпин, антифутбол Якина.

И вот это-то стало уже форменным издевательством-надругательством над командой «Спартак».

…Так чего шумим? «Спартаку» сейчас нужно всего лишь вернуть родовую принадлежность. Чтобы гарантировал пяток по меньшей мере красивых и доведенных до ума комбинаций в каждом матче. Народ будет на это ходить, и Федун останется доволен сборами. Романцев как президент? Возможно – если О.И. не будет шибко отвлекаться на рыбалку. Аленичев как тренер? Пожалуй – если Д.А. видит в себе люфт для тренерского развития. Романцев, приглашенный в 1988-м Старостиным из первого советского дивизиона (орджоникидзевского «Спартака»), вряд ли выглядел на тот момент фигурой более обещающей.

А дальше – вопросы подбора игроков, размера амбиций и прицельной работы над недостатками. Делать без шума и пыли примерно то, что делает «Краснодар».

Просто поставить навигатор. На поле и в стратегии.

ЧЕМПИОНАТ РОССИИ-2014/15

28-й тур. 18 мая ■

Урал – Динамо – 2:1 (1:1)
Голы: Зобнин, 34 – 0:1, Асеведо, 42 – 1:1, Смолов, 87 – 2:1

29-й тур. 23–25 мая ■

Амкар – Зенит – 1:0 (1:0)
Гол: Коломейцев, 38.

Торпедо – Урал – 3:1 (1:1)
Голы: Фонтанелло, 2 – 0:1, Вийера, 30 – с пенальти – 1:1, Стеванович, 57 – 2:1, Вийера, 63 – с пенальти – 3:1

Спартак – Уфа – 1:2 (1:2)
Голы: Пауревич, 22 – 0:1, Кротов, 27 – 1:1, Стоцкий, 40 – 1:2.

Краснодар – Ростов – 2:1 (2:0)
Голы: Широков, 10 – 1:0, Вандерсон, 33 – 2:0, Дьяков, 75 – 2:1.

Мордовия – Терек – 1:0 (0:0)
Гол: Эбеселио, 61.

Динамо – Арсенал – 2:2 (1:1)
Голы: Осипов, 34 – 0:1, Ионов, 42 – 1:1, Хагуш, 60 – 1:2, Ванкер, 76 – 2:2.

Матчи Локомотив – Кубань и ЦСКА – Рубин состоялись после подписания номера.

		И	В	Н	П	Мячи	О
1	Зенит	29	19	7	3	57–17	64
2	Краснодар	29	17	8	4	51–26	59
3	ЦСКА	28	18	2	8	63–26	56
4	Динамо	29	14	7	8	52–35	49
5	Рубин	28	13	8	7	38–29	47
6	Спартак	29	12	7	10	39–39	43
7	Локомотив	28	11	9	8	30–23	42
8	Мордовия	29	11	5	13	22–41	38
9	Терек	29	10	7	12	29–27	37
10	Кубань	28	7	11	10	26–34	32
11	Амкар	29	8	7	14	22–39	31
12	Уфа	29	7	9	13	25–38	30
13	Ростов	29	7	7	15	26–50	28
14	Урал	29	8	3	18	28–43	27
15	Торпедо	29	5	11	13	26–45	26
15	Арсенал	29	7	4	18	19–41	25

Бомбардир: 15 – Халк (Зенит).

30-й тур. 30 мая. Динамо – Краснодар. Кубань – Арсенал. Ростов – ЦСКА. Уфа – Рубин. Спартак – Амкар. Терек – Урал. Торпедо – Мордовия. Зенит – Локомотив.



Его колея

Роман ВАГИН

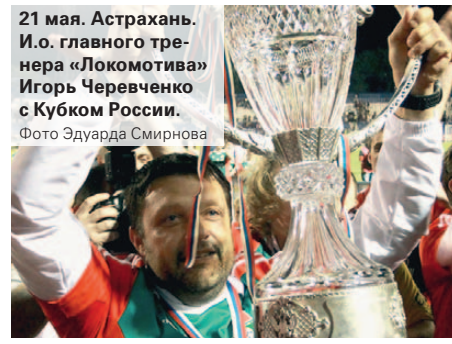

21 мая. Астрахань. И.о. главного тренера «Локомотива» Игорь Черевченко с Кубком России. Фото Эдуарда Смирнова

Президент «Локомотива» Ольга Смородская после победы в Кубке России: «Самые теплые поздравления я хотела бы адресовать Игорю Черевченко. Оказавшись в стрессовой ситуации, он помог команде собраться, и его роль в победе «Локомотива» переоценить невозможно. Отныне Игорю Геннадьевичу принадлежит уникальное достижение: он неоднократно выигрывал Кубок России как игрок, а теперь стал обладателем трофея как тренер».

Точнее – как и.о. тренера. Что само по себе тоже достижение.

5 матчей в статусе временщика (включая прошлогодний сентябрь и период между Кучуком и Божовичем) – 4 победы. Выигранный трофей (кстати, первый в эпоху Смородской). Что мешает «Локомотиву» убрать эту приставку и сделать ставку на Черевченко?

Он – плоть от плоти «железнодорожник». И в тренерском штабе у него – все свои. Идеальная картина мира Южной трибуны

Скептики скажут – молодость и дефицит тренерского опыта. Но Моуриньо с Гвардиолой в 40 лет уже Лигу чемпионов выигрывали. И 7 сезонов в помощниках у восьми разных тренеров (от Рахимова до Божовича) – чем не опыт?

Зато плоть от плоти «железнодорожник». 6 сезонов отыграл в «Локомотиве» защитником (170 матчей, 9 мячей – в том числе гол мадридскому «Реалу» в 2001-м, когда в Москве была одержана историческая победа над будущим триумфатором Лиги чемпионов) и ушел за год до первого чемпионства команды Семина, безусловно, внеся свой вклад в ее будущие успехи.

Запомнился как настоящий мужик и боец. И остался таковым. После взятого Кубка, когда у всего «Локомотива» в предшампанской эйфории голова шла кругом (первый трофей за 8 лет!), не забыл сказать самые главные слова: «Посвящаю эту победу своему отцу, который сделал из меня футболиста, тренера и человека». Геннадия Ивановича Черевченко, 18 лет отыгравшего за «Памир», не стало прошлой весной…

И в тренерском штабе у него – все свои: Олег Пашинин, Саркис Оганесян… Идеальная картина мира Южной трибуны, для которой слова Черевченко («Семин сказал, что Кубок должен быть в Баковке – так все и получилось… С таким составом «Локомотив» может стать чемпионом!») – бальзам на раны.

В прямом астраханском эфире на вопрос о будущем и.о. главного тренера Смородская отреагировала эмоционально: «Дайте мне порадоваться!». Мол, не время сейчас. Поспорю – как раз сейчас самое время. Это его клуб. Его колея.

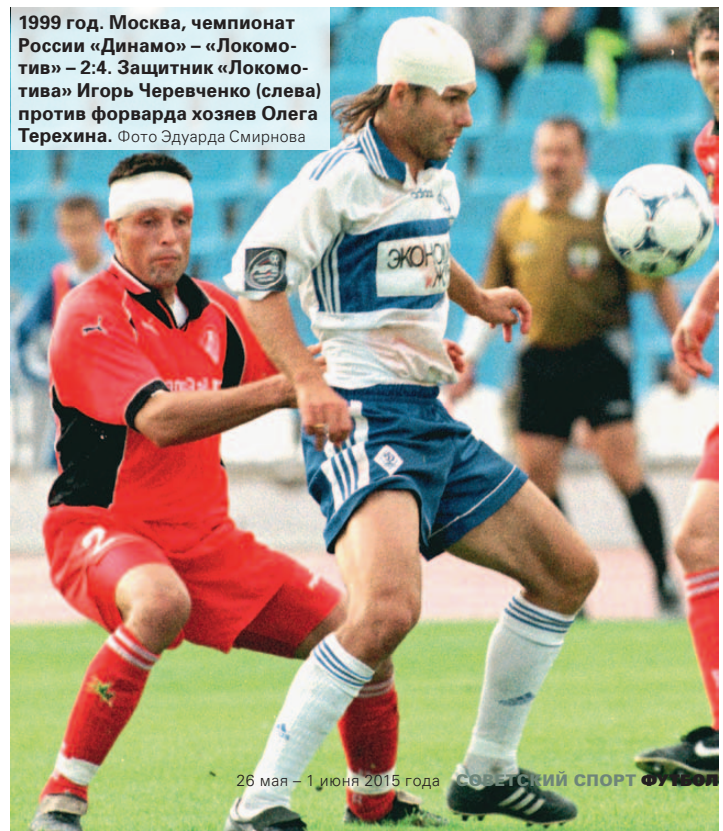

1999 год. Москва, чемпионат России «Динамо» – «Локомотив» – 2:4. Защитник «Локомотива» Игорь Черевченко (слева) против форварда хозяев Олега Терехина. Фото Эдуарда Смирнова



Где его 17 лет...

Евгений ШУВАЕВ

17 лет в первой команде и почти 25 в клубе. Не было еще в истории «Барселоны» воспитанника, который столь долго бы там задержался. Соблазнов уйти было хоть отбавляй – шесть лет без титулов на старте карьеры, конкуренция с неподражаемым Гвардиолой за место в основе, да сама природа шептала Хави: «Даже не думай!». «Мы боролись с футбольной культурой. Все говорили, что успеха добьются физически более развитые игроки ростом 1,9 метра, но победила «Барса», хорошо играя в футбол». Это слова Хави, брошенные им на прощальной пресс-конференции. Он победил в этой борьбе. И невольно дал дорогу в жизнь игрокам вроде Иньесты, Вератти... Всем «хоббитам».

Хави дал дорогу в жизнь всем футбольным «хоббитам»

Вклад и роль Хави дальше будут подчеркивать уже другие. И, увы, скорее на словах, чем на деле. Потому что играть так, как это делал он... Можно не любить Месси, воротить нос от Неймара, не признавать талант Бускетса, но когда речь заходит о Хави, любой болельщик и любой эксперт отзовется в восхищенных тонах.

Он мог уйти еще год назад. Провалившаяся на ЧМ-2014 Испания, оставшаяся без титулов «Барса». Разочарование было беспредельно. Но разве не должен был капитан еще раз поднять над головой трофей? Когда Хави по окончании матча с «Депортиво» вручили чемпионский кубок, он сказал, что чувствует себя самым счастливым человеком в мире.

Хави всегда играл на публику, но будто не отдавал себе в этом отчет. В его трюках не было показушности, а выражение лица оставалось безучастным даже после самых сумасшедших голевых пасов. Когда его заменили во втором тайме игры с «Депором», чтобы дать возможность трибунам устроить овацию, он посылал болельщикам воздушные поцелуи и украдкой вытирал слезы, затаившись на заднем ряду скамейки запасных. Он все и всегда делал на поле с такой легкостью, что непривычно было видеть, как тяжело дается просмотр нарезки его лучших моментов, который устроил клуб на большом мониторе прямо на стадионе. Хави все порывался куда-то отойти или хотя бы спрятать взгляд. Партнеры останавливали. В этот вечер его наконец-то хоть кто-то смог остановить.

«Я наслаждался тем игровым временем, которое у меня было. Я чувствовал себя важной частью команды, особенно в начале сезона, и доволен тем, что остался еще на год», – признавался Хави. Он уже не так много играл, как раньше, но закончил сезон со 112 точными передачами на чужой половине поля в матче с «Депортиво» – лучшим показателем в примере. Это цифра на тот случай, если вдруг 35 лет покажутся вам предпенсионным возрастом и захочется произнести сакраментальную фразу – «уже не тот».



23 мая. Барселона. Хави прощается с «Ноу Камп». Фото Russian Look/Imago

ХАВИ В «БАРСЕЛОНЕ»
17 лет
764 матча (рекорд клуба)
85 голов
163 голевые передачи
23 титула (рекорд клуба)

Главные события европейского футбола
SOVSPORT.RU

«Твиттер» автора @evgenshuvaev



А ты еще без Polo?

Во все времена люди предпочитали вкладывать деньги в проверенные вещи. Такие как Volkswagen Polo.
Элегантный, надежный и, пожалуй, с лучшей эргономикой в классе, а также с самой низкой стоимостью обслуживания[3].
Но самое главное – это цена, которая просто не может не радовать. Не откладывайте на завтра то, что уже сегодня ждет вас в салоне официального дилера Volkswagen!

Das Auto.

Дополнительная информация – по телефону информационной линии Volkswagen 8-800-333-4441 и на сайте volkswagen.ru

[1] Указанная в настоящей рекламе стоимость достигается за счет предоставления официальными дилерами специальной цены при приобретении автомобиля по программе утилизации или в трейд-ин в комплектации Conceptline (Концептлайн). [2] Указанная процентная ставка применяется для расчета платежей по кредиту при условии предоставления государственной субсидии на основании Постановления Правительства РФ № 364 от 16.04.2015 г. и составляет разницу между стандартной процентной ставкой Банка для соответствующих условий кредитования и размером скидки, равной двум третям ключевой ставки ЦБ РФ, действующей на дату выдачи кредита. Основные условия кредитования ООО «Фольксваген Банк РУС» (далее Банк) по программе «VW Credit[4]» для приобретения нового автомобиля VW Polo: валюта кредита – рубли РФ; сумма кредита от 120 тыс. до 1 млн. рублей. Процентная ставка при предоставлении полного пакета документов составит: при сроке 12 месяцев – 13,83% годовых при первоначальном взносе (далее – «ПВ») от 20%. Обеспечение по кредиту – залог приобретаемого автомобиля. Часть кредита может быть направлена на оплату программ страхования, за исключением КАСКО, сумма страховой премии по которым зависит от перечня страхуемых рисков, выбранной Клиентом программы и суммы кредита. Условия кредита действительны с 05.05.2015 г. по 31.05.2015 г. и могут быть изменены Банком. Подробности по телефону: 8-800-700-75-57, лицензия ЦБ РФ № 3500, 117485, г. Москва, ул. Обручева, д. 30/1, стр. 1. www.vwbank.ru
[3] Согласно ресурсным испытаниям газеты «Авторевю» (№ 4, 2014), Volkswagen Polo признан автомобилем с самой низкой стоимостью обслуживания среди иностранных марок. [4] Фольксваген Кредит. Реклама

ГЛАВНОЕ. Последний матч на «Сигнал Идуна Парк» для Юргена Клоппа, испанские дебюты Томаса Вермалена и Мартина Эдегора, английские прощания Дидье Дрогба и Стивена Джеррарда – минувший уик-энд вошел в историю как сверхсобытийный.

«Пиво, пожалуйста»

ЦИФРА

35 лет

не было такого, чтобы московский «Спартак» два сезона подряд не играл в еврокубках (в 2004 году команда участвовала в Кубке Интертото).

Бомбардир

Криштиану РОНАЛДУ



«Реал»

Сделав хет-трик в матче с «Хетафе» (7:3), лидер «Реала» с 48 мячами стал лучшим бомбардиром чемпионата Испании. Португалец на пять мячей опередил Лионеля Месси, в третий раз выиграв гонку снайперов примеры (в активе Месси также три победы). Стоит отметить, что 48 мячей – рекордный показатель для Роналду (до этого больше всего он забил в сезоне-2011/12 – 46 мячей).

СЛОВА

Жозе МОУРИНЬО



главный тренер «Челси»:

– Я не уйду из «Челси» до тех пор, пока мистер Абрамович не решит, что я недостаточно хорош.

Проводы

Юрген КЛОПП

«Боруссия» Д



23 мая. Дортмунд, «Сигнал Идуна Парк». Юрген Клопп прощается с «Боруссией». Фото Russian Look/Imago

Последний домашний матч под руководством Клоппа «Боруссия» выиграла у «Вердера» (3:2), завершив чемпионат на 7-м месте. Болельщики устроили перформанс в честь тренера, после 7 сезонов покидающего «Сигнал Идуна Парк» (в активе 5 трофеев и финал Лиги чемпионов) – изображение Клоппа на трибуне было обрамлено словами «Спасибо, Юрген».

Впереди у «Боруссии» и Клоппа последний матч – 30 мая дортмундцы в противостоянии с «Вольфсбургом» попытаются выиграть Кубок Германии и путевку в Лигу Европы.

Известно, что место главного тренера «черно-желтых» займет Томас Тухель. Неизвестно, куда отправится Клопп. Испанские СМИ сватают немца в «Реал». После матча с «Вердером» журналист на пресс-конференции спросил у Юргена – учит ли он испанский язык. Клопп ответил на испанском: «Una cerveza por favor», – что переводится как «пиво, пожалуйста».

Вариант с «Баварией», по крайней мере сейчас, тренер отверг: «Перейти в «Баварию» непосредственно из «Боруссии» сложно. Об этом знают и в Мюнхене». И тут же внес интригу: «В Германии есть много других увлекательных проектов».



Болельщики «черно-желтых» благодарят тренера. Фото Russian Look/Imago

Финиш

Дидье ДРОГБА

«Челси»

Для Дрогба матч с «Сандерлендом» (3:1) стал последним в «Челси». 37-летний ивуариец хочет отыграть еще один сезон, но чаще появляясь на поле.

В воскресенье Дрогба вышел на «Стэмфорд Бридж» с капитанской повязкой и через полчаса был заменен на Диего Косту – партнеры на руках вынесли ветерана за бровку, и стадион аплодировал ему стоя.



Стивен ДЖЕРРАРД

«Ливерпуль»

Прощание Джеррарда с «Ливерпулем» (полузащитник уезжает в Штаты) вышло не таким приятным – несмотря на гол, забитый Стиви Джи (185-й в клубной карьере), «красные» умудрились в гостях проиграть «Сток Сити» 1:6 (!), впервые в истории АПЛ пропустив пять мячей в первом тайме.



24 мая. Лондон, «Стэмфорд Бридж». Дидье Дрогба расстается с «Челси». Фото ТАСС

Дебюты

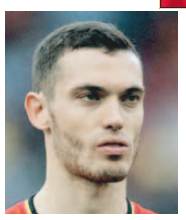

Томас ВЕРМАЛЕН

«Барселона»



Мартин ЭДЕГОР

«Реал»

29-летний бельгийский защитник, купленный «Барселоной» у «Арсенала» за 10 млн евро, весь сезон лечился и дебютировать смог только в последнем туре чемпионата Испании в ничего не значащем домашнем матче с «Депортиво» (2:2). Вермален вышел в основном составе и отыграл 63 минуты.

А 16-летний вундеркинд Эдегор на 57-й минуте матча с «Хетафе» (победа «бланкос» – 7:3) заменил самого Криштиану Роналду, стал самым молодым футболистом «Реала», когда-либо выходившим на поле в примере.

Автогол

Павел КРМАШ

«Фрайбург»

Эпическая ошибка сезона – на 84-й минуте матча с «Ганновером» 35-летний чешский защитник крайне неудачно выбил мяч… из рук своего вратаря. Автогол Крмаша принес победу хозяевам (2:1) и… отправил «Фрайбург» во вторую бундеслигу.





Чудо-автогол Павела Крмаша.

РЕКЛАМА

Нам нужно отыграться. Опоздаю.

155 лет мужских историй

Gut. Besser. Gösser

«Давайте откровенно, футбол – это шоу-бизнес»

ЛЕОНИД ФЕДУН. Владелец «Спартака» опубликовал обращение к болельщикам, в котором в числе прочего сообщил о намерении передать свои полномочия «профессионалам». Уточнив: «Я стану человеком, который будет финансировать и помогать «Спартаку». А решения будут принимать другие». Кто эти «другие» и каким будет новый «Спартак» – пока абсолютно непонятно (внеочередное заседание совета директоров состоится в начале июня). «ССФ» составил свою картину происходящего, вспомнив, что Федун говорил в начале своего спартаковского пути, а психолог-физиогномист разобрался, сколько в его поступках эмоционального.

ДОСЛОВНО

«Пусть бог хранит «Спартак»!»

Обращение Леонида Федуна к болельщикам «Спартака»:

– Заканчивается десятый чемпионат России, когда я возглавляю совет директоров «Спартака». За это время удалось создать прочный материальный фундамент для народной команды. У нас лучший в стране стадион. Наша академия по праву признана образцовой не только в России, но и в Восточной Европе. Десятки наших воспитанников играют в национальных сборных всех возрастов. У клуба прочная финансовая база. За все годы не было ни одной задержки с выплатами игрокам и партнерам. Клуб полностью соответствует требованиям финансового фейр-плей.

«Спартак» пять раз становился серебряным призером чемпионатов России. Регулярно выступал в Лиге чемпионов и Лиге Европы УЕФА. Эти результаты, являющиеся выдающимися для большинства команд премьер-лиги, не могут быть удовлетворительными для поклонников самого титулованного клуба нашей страны!

Искренне, всей душой переживаю и болею за судьбу «Спартака» и понимаю, что настало время отдать полномочия профессионалам. Может, они будут более удачливы и компетентны и приведут народный клуб к новым титулам.

Пусть Бог хранит «Спартак»!

ФЕДУН И БИОГРАФИЯ

59 лет
Вице-президент ОАО «Лукойл»
Кандидат философских наук
Полковник
Основной акционер и председатель совета директоров ФК «Спартак»
5,3 млрд долларов – текущее состояние (19-е место в общем русском рейтинге Forbes)

ФЕДУН И ЦИФРЫ

0 титулов за 11 лет в «Спартаке»

70 млн долларов
по некоторым данным, заплатил Федун Андрею Червиченко, покупая в 2004 году «Спартак»

9 главных тренеров
сменилось в «Спартаке» при Федуне (лучший результат – 2-е место в чемпионате)

500 млн долларов
потрачено на строительство стадиона (открытие в 2014 году)

221 млн евро потрачено на игроков с 2004 года

133 млн евро заработано с продаж игроков

ФЕДУН И СЛОВА

«Стараюсь играть честно – что в бизнесе, что в футболе»

Одно из первых больших интервью Леонид Федун дал «Советскому спорту» в конце 2006 года. «ССФ» вспомнил, о чем говорил владелец «Спартака» девять лет назад.

– Я консервативен как при подборе кадров, так и при расставании с ними. Мы расстаемся с руководителями и менеджерами только в условиях чрезвычайной ситуации.

– У меня есть видение организации футбольной команды, есть и команды-ориентиры. В первую очередь это «Лион», а также «Челси» и «Барселона». Хотелось бы, чтобы игровая модель «Спартака» была в чем-то схожа с моделями упомянутых команд.

– Стараюсь играть честно – что в бизнесе, что в футболе. Когда пришел в «Спартак», то сразу сказал: мне не надо ни перед кем отчитываться, а купленная победа мне не нужна.

– Потенциал нашей команды таков, что при любом тренере она должна хорошо играть. Она могла даже стать чемпионом, но не повезло.

– Давайте откровенно, футбол – это шоу-бизнес.

ФЕДУН И «СПАРТАК»: ПЛЮСЫ И МИНУСЫ

+
- Строительство стадиона
- Открытие академии

–
- Отсутствие трофеев
- Симпатия к киевскому «Динамо»

Леонид Федун выдохнул: «Настало время отдать полномочия профессионалам...». Фото Дарьи Исаевой

МНЕНИЕ АСТРОЛОГА

Борис ХИГИР
астролог, психолог, физиогномист:

– В древнегерманском Леонид – «Подобный льву», Арнольдович – «Парящий орел». Федун – производное от имени Федор. Сочетание таких имени, отчества и фамилии говорит о жестокости, упрямстве, настырности человека и противоречивости его натуры. Он очень жесткий с подчиненными. Лев – царь зверей, орел – царствует в небе. От этого властолюбие Федуна и недостаток гибкости. Мало кого к себе подпускает.

Федун родился 5 апреля 1956 года, по гороскопу он – Обезьяна. Это говорит об уме, ловкости и изобретательности. Сочетание больших ушей (форма слегка заостренная кверху) и небольшого подбородка – свидетельство упрямства и сложности характера. Верхняя губа тоньше, чем нижняя, – никому не верит, все сто раз проверяет. В цифрах разбирается очень хорошо.

Федун никого не слушает, считая себя докой во всем, в том числе и в футболе. С одной стороны, аналитик, с другой – склонен к резким движениям. Отсюда, считаю, эта история с заявлением.

ХРОНИКА СЛУХОВ: ЧТО БУДЕТ СО «СПАРТАКОМ»?

- Следующим председателем совета директоров «Спартака» может стать или нынешний заместитель председателя Александр Жирков (48-летний председатель совета пенсионного фонда «Лукойл-Гарант») или Джеван Челоянц (в прошлом вице-президент «Лукойла»).
- По словам генерального директора «Спартака» Романа Асхабадзе, изменения могут коснуться всей структуры клуба: «Все выводы и изменения будут сделаны по всем направлениям уже в июне, по окончании сезона».
- Управляющий пост в клубе может занять Олег Романцев (речь идет в том числе о должности президента).
- Главный тренер тульского «Арсенала» Дмитрий Аленичев – основной кандидат на роль нового главного тренера «Спартака».

МНЕНИЕ ЭКСПЕРТА

Максим КАЛИНИЧЕНКО

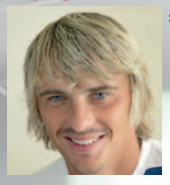

экс-полузащитник «Спартака»:

– Заявление Федуна? Не знаю, радоваться или нет. Нужно дождаться, кто будет вместо него. Обещали профессионалов. Ждем, но уже очень настороженно.

Кстати, насчет профессионалов – самое непонятное. Либо Федун себя не считает профессионалом, либо ту команду, которая все эти годы работала в клубе.

Будущее Якина? Мое мнение – если швейцарец уйдет, он не успеет сделать то, что задумал. Ему нужно еще два трансферных окна, чтобы можно было говорить: Якин построил команду под себя. Пока же он больше занимался разгребанием авгиевых конюшен, определял, кто ему нужен, а кто нет.

Да, пока он не показывает результата. Но с таким подбором игроков любому тренеру будет тяжело. Нужно усиление и усиление качественное.

Вопреки мнению большинства, я бы Якина оставил. Не потому, что он мне нравится. Просто любому тренеру нужно давать время. Два года, три года. А не метаться от одного специалиста к другому. Ведь в «Спартаке» постоянная текучка тренеров и игроков!

Увольнение швейцарца приведет к тому, что снова все надо будет начинать с нуля. И следующий сезон – еще один – будет потерян. А при Якине все-таки остаются шансы, что команда заиграет и начнет добиваться результата.

кстати

Помимо Федуна, в состав совета директоров «Спартака» входят: Александр Жирков (председатель совета пенсионного фонда «Лукойл-Гарант»), Джеван Челоянц (в прошлом вице-президент «Лукойла»), Александр Матыцин (вице-президент «Лукойла»), Сергей Михайлов (член совета директоров «Лукойла» и председатель совета директоров «Группа КапиталЪ Управление Активами») и Андрей Федун (брат Леонида Арнольдовича, гендиректор ООО «Стадион «Спартак»).

ДЕЛА ТРЕНЕРСКИЕ

Якин возглавит «Санкт-Галлен»?

Сразу после разгромного поражения от ЦСКА (0:4) главный тренер «Спартака» отправился в аэропорт «Шереметьево» и улетел в Цюрих. «ССФ» попытался узнать причину, по которой Якин так спешно покинул Москву.

Первым о «бегстве» швейцарца сообщил главный редактор «Независимой газеты» Константин Ремчуков, который выложил в твиттере фото Якина у выхода на посадку в самолет до Цюриха.

По уверению наших коллег из Tages-Anzeiger, Якин регулярно проводит выходные после игр «Спартака» на родине, навещая жену и дочку Киру-Викторию, появившуюся на свет в декабре.

– Несколько дней Мурат провел вместе с семьей, – сказали коллеги. – Возможно, встретился с братом Хаканом. Все, как обычно.

Швейцарцы пишут, что после окончания сезона 40-летний специалист почти наверняка покинет «Спартак», однако проверенной информацией не обладают и в основном ссылаются на слухи в российской прессе. Практически исключено, что во время своего последнего визита в Швейцарию тренер вел переговоры с местными клубами.

– Вакантных мест в командах суперлиги сейчас нет, и в качестве варианта для Якина можно рассматривать разве что «Цюрих», – считают в Tages-Anzeiger.

У коллег из Blick другая информация. По мнению отдела футбола издания, Якин – один из главных кандидатов на смену тренеру «Санкт-Галлена» Джеффу Сайбене (тому самому, чья команда унизила «Спартак» в Лиге Европы-2013/14). Впрочем, пока Сайбене продолжает работу и никаких предметных разговоров с другими специалистами «Санкт-Галлен» не ведет.

Помимо Якина, в швейцарских новостных лентах мелькает имя еще одного спартаковца – шведского полузащитника Кима Чельстрема, который намерен покинуть красно-белых после окончания сезона. На футболиста претендует «Грассхоппер», и, по информации Tages-Anzeiger, порекомендовал Чельстрема клубу не кто иной, как Мурат Якин.



Мурат Якин в дьюти-фри «Шереметьево». Время возвращаться в Швейцарию?

i МЕЖДУ ТЕМ



По информации немецких СМИ, бывший главный тренер «Баварии» и «Вольфсбурга» 61-летний **Феликс МАГАТ** получил контрактное предложение от «Спартака» с зарплатой в 3 млн евро в год. Последним местом работы Магата был «Фулхэм», с которым тренер в сезоне-2013/14 вылетел из АПЛ.

Два года назад Магат дал эксклюзивное интервью «ССФ», рассказав о своем отношении к российскому чемпионату: «В России очень интересная и перспективная лига, уровень которой в ближайшие годы будет только расти. По правде говоря, я очень удивлен, что немецкие тренеры почти не привлекаются к работе в России. Убежден, наши наработки и ноу-хау очень даже пригодились бы вашей лиге, помогли подняться на следующую ступеньку развития».

Беззаботный пикник с «Петелинкой»

ПЕТЕЛИНКА



Весна идёт, весне дорогу! Всем хочется поскорее скинуть тёплую одежду и избавиться от зимней депрессии. Природа, простор, синее небо, зелёная травка, леса и поля – свобода зовёт!

Нет ничего лучше, чем провести свободное время с семьёй и друзьями. Мы мечтаем о лёгком и приятном отдыхе, о неторопливом общении по душам, а не о хлопотах с готовкой и поиском продуктов из длинного списка в магазинах. И, конечно, король пикника – это мясо. Нужно найти правильное и свежее, купить, замариновать, потратить кучу времени. И потом беспокоиться, понравится ли результат семье и друзьям.

«Петелинка» избавит вас от лишних хлопот. Отличный куриный шашлык сегодня можно легко купить в магазине. А чтобы упростить задачу поиска нужного продукта, достаточно зайти на сайт petelinka.ru на страницу «Где купить» и выбрать ближайший для себя магазин с наличием необходимого товара.



Чтобы мясо получилось нежным, оно должно быть свежим. Продукция от «Петелинки» изготавливается в Подмосковье и попадает на стол сразу после разделки. Среди маринованных продуктов есть шашлык-ассорти, а также на выбор: куриные бёдрышки, грудки или крылышки, самые быстрые в приготовлении. Особенно хороша для пикника курочка, замаринованная в пряных травах. Свежайшее мясо в натуральном маринаде удовлетворит даже строгих гурманов. Приобретая продукт в герметичном ведёрке или лотке, вы будете уверены, что маринад в машине не протечёт и не придётся потом мыть грязную посуду.

Готовить курицу в маринаде от «Петелинки» очень просто. Шашлык лучше жарить на решётке, а не на шампурах – это удобнее и гарантирует качественную прожарку. Мясо нужно выложить на решётку, после чего пристроить над хорошо прогоревшими углями не слишком низко, порядка 15 см. Куриный шашлык готовится довольно быстро – достаточно 10-20 минут, в зависимости от размера кусочков и температуры углей. Каждые 4-5 минут решётку нужно поворачивать для равномерной обжарки. Важно проверить готовность куриного мяса, оно должно быть полностью прожаренным. Никаких mediumwell! Определить очень просто – достаточно надрезать один из крупных кусочков. Если сукровицы и мяса красного цвета внутри нет, шашлык готов!

Оригинальный вкус вашему новому блюду может придать простой, но очень вкусный и необычный соус из благородного «голубого» сыра. Его приготовление займёт всего несколько минут. Он отлично оттенит вкус курочки «с дымком».

С «Петелинкой» легко и вкусно!

Соус блю-чиз для шашлыка «По-петелински»

- Сливки 35% – 250 мл;
- Сыр с благородной плесенью – 100 г;
- Базилик – 1 веточка;
- Петрушка – 1 веточка;
- Соль морская – по вкусу.

Все составляющие просто взбить в блендере в однородную массу.



Реклама

petelinka.ru

ТОЛЬКО У НАС. Как договориться с соперником, если и его, и вас устраивает ничья; почему молодежный состав «Динамо» второй год подряд становится чемпионом; кто гравировал на Кубке России слово «Локомотив» и все президенты ФИФА с прошлого века до наших дней.

«Это не договорняк»

ИСТОРИЯ

«Показали немцам на пальцах: «Ноль – ноль»

Обсуждая резонансный «золотой» поединок «Уфа» – «Зенит» (1:1), экс-защитник «Спартака», обозреватель «Советского спорта» Евгений ЛОВЧЕВ сказал: «Зенит» устраивала ничья, и он, когда «Уфа» забила, просто доиграл матч. Вспоминаю такой же эпизод на Олимпиаде-72, когда в матче за бронзу мы с немцами скатали устраивающую всех ничью. Народ свистит, кричит – а мы катаем».

Мы позвонили Ловчеву и попросили рассказать, как это было.



Евгений Ловчев (слева) говорит, что в основное время сборные СССР и ГДР играли честно. Фото Russian Look/Imago

– Предыстория такая, – говорит Ловчев, – мне позвонил Юрий Семин и сказал, что на сайте sovsport.ru написали, будто матч «Мордовия» – «Ростов» (0:0) был очень странным, подозрительным. Палыч сказал: «В договорняке должен быть какой-то расчет, а «Ростов», который близок к зоне переходных матчей, ничья никак не устраивала. «Мордовию» – да, но зачем моя команда помчится вперед, если для нее ничья вполне годится?!».

«Уфа» – «Зенит» – другая история, там ничья устраивала обе команды, то есть это не договорняк, а устраивающий обе стороны результат. Я не говорю про то, как забивались голы, при желании можно найти все, что угодно. Когда в конце матча ничья, команды, не договариваясь, могут внутренне согласиться на такой исход.

– Так что же случилось на Олимпиаде-1972 в матче за третье место ГДР – СССР (2:2)?

– По регламенту, который тогда действовал, если в основное и дополнительное время ничья, обе команды занимают третье место и получают бронзовые медали, но мы до матча с немцами не договаривались. Мы вели 2:0, потом немцы сравняли, причем в самом конце игры. Перед дополнительным временем ненадолго зашли под трибуны. Выходим обратно, смотрим с немцами друг на друга и показываем на пальцах: «Ноль – ноль» – мол, это устраивает и вас, и нас.



Сентябрь 1972 года. Мюнхен, «Олимпиаштадион». Футбольный турнир Олимпиады, матч за третье место ГДР – СССР – 2:2. Советские и германские футболисты (на фото – рукопожатие Аркадия Андреасяна и Юргена Кроя) быстро договорились о ничьей. Фото Russian Look/Imago

Мы начали гонять мяч на своей половине поля, они – на своей. Народ на стадионе начал свистеть. Руководители советской делегации спустились с трибун к полю: «Что вы делаете, играйте!».

Но остановить это было уже невозможно – результат устраивал. В итоге так и сыграли вничью. Но договорняка же не было! Виноваты не мы, а регламент.

– За зрителей обидно.

– Они и на следующий день свистели, когда после финала проходило награждение и мы вместе со сборной ГДР стояли на третьей ступеньке. Вот видите – в Питере такому устраивающему всех результату были рады, а в Германии нас освистали…

Немцы с пенальти сокращают разрыв в счете и устраивающая всех ничья становится ближе. Фото Russian Look/Imago



СТАТИСТИКА

ОЛИМПИАДА-1972. МАТЧ ЗА 3-е МЕСТО

ГДР – СССР – 2:2 (1:2)
Голы: Блохин, 10 (0:1). Хурцилава, 31 (0:2). Крайше, 35 – с пен. (1:2). Фогель, 78 (2:2).
ГДР: Крой, Цапф, Ганцера (Курбьювайт, 20), Вайзе, Бранш (к), Поммеренке, Зегуин (Фогель, 75), Крайше, Шпарвассер, Дукке, Штрайх.
СССР: Рудаков, Истомин, Хурцилава (к), Капличный, Ловчев, Колотов, Ольшанский, Заназанян, Семенов (Андреасян, 68), Еврюжихин (Якубик, 41), Блохин.
Тренер: А.Пономарев.
Предупреждения: Андреасян, Хурцилава, Дукке, Крайше.
Судья: А.Маркес (Бразилия).
10 сентября 1972 года. Мюнхен. «Олимпиаштадион». 80 000 зрителей.

ПОБЕДА

«У «Динамо» лучшая в России молодежь»

Молодежная команда бело-голубых второй сезон подряд выигрывает свой чемпионат. Почему так происходит – об этом мы спросили у главного тренера победителей Дмитрия ХОХЛОВА.

– Дмитрий, о чем говорит победа молодежного «Динамо»?

– О том, что у нас лучшая в России молодежь, ребята второй сезон подряд это подтверждают. Есть хорошие, интересные футболисты и в других командах, но на первом месте «Динамо». Мы победили потому, что у нас отличный коллектив: игроки, тренеры, персонал, администрация. Мы не опускали руки, когда случались неудачи, продолжали работать. Парни все схватывали на лету. Самоотдача была такая, что некоторых даже приходилось осаживать.

– Какой футбол исповедуете?

– Прививаем атакующий стиль, хотя нельзя же все время проводить в нападении, поэтому и об обороне не забываем.

– Главные звездочки – Александр Ташаев и Анатолий Катрич, забившие на двоих 18 голов?

– Не только, есть и другие ребята, которые заслуживают внимания, не хотел бы называть по именам.

– Боитесь – зазнаются?

– И по этой причине тоже. Победила-то вся команда, неправильно кого-то выделять. Сейчас, пока они молоды, одним неосторожным словом можно притормозить развитие. Мне очень интересно с ними работать. Когда видишь, как во время тренировок ребята меняются к лучшему и растут, – это вдохновляет.

– Из-за финансового фейр-плей «Динамо» включило режим экономии. У молодежи теперь больше шансов попасть в главную команду?

– Думаю, да: если не будет большого количества покупок, шансы появятся.

– Вы продолжите работу с «молодежкой»?

– Нет, я ухожу – надо двигаться дальше. Пока в отпуск, а там посмотрим.

кстати Отчисленный из основного состава «Динамо» 31-летний полузащитник Игорь Денисов провел за молодежную команду четыре матча (в общей сложности 257 минут). Трижды он выходил на поле с первых минут, один раз – во втором тайме. Голов и результативных передач нет.



23 мая. Химки, «Родина». Молодежное первенство России, «Динамо» – «Арсенал» – 5:2. Отмечая чемпионство, динамовцы качают своего главного тренера Дмитрия Хохлова. Фото ФК «Динамо»

МОЛОДЕЖНОЕ ПЕРВЕНСТВО РОССИИ-2014/15

	Команда	И	В	Н	П	Мячи	О
1	Динамо	29	20	4	5	68–29	64
2	Спартак	29	17	5	7	54–36	56
3	Рубин	29	14	6	9	51–35	48
4	Кубань	29	14	5	10	42–33	47
5	Арсенал	29	13	8	8	48–37	47
6	Локомотив	29	14	4	11	64–49	46
7	Ростов	30	14	4	12	42–37	46
8	Мордовия	29	13	6	10	30–29	45
9	Зенит	29	13	4	12	44–41	43
10	Амкар	29	12	5	12	39–44	41
11	ЦСКА	30	11	8	11	49–34	41
12	Краснодар	29	10	4	15	37–51	34
13	Урал	29	9	6	14	34–52	33
14	Торпедо	29	7	5	17	28–59	26
15	Уфа	29	5	9	15	27–47	24
16	Терек	29	3	5	21	18–62	14

ТРОФЕЙ

«Павлюченко сказал: «Спасибо за работу!»



У финала Кубка России «Локомотив» – «Кубань» (3:1) был один незаметный герой – Дмитрий БЕЛОНОЖКИН (на фото). Пока москвичи сходили с ума от радости, а краснодарцы переживали горечь поражения, он четкими движениями выводил на кубке слова: «Локомотив» Москва 2015». «ССФ» выяснил, где работает гравер и сколько ему заплатили за работу.

– Мне 45 лет, – представился мастер, когда мы позвонили ему. – 24 года работаю гравером в астраханском ЦУМе, хобби – иконопись и реставраторские работы. Я из древнего казачьего рода, звание – подъесаул.

Футбол люблю, но смотрю редко, в основном чемпионаты мира и Европы, иногда наш родной «Волгарь». За две недели до финала мне позвонили из Федерации футбола Астрахани и сказали, чтобы готовился выводить на кубке имя победителя. Я в принципе всегда готов, рука давно набита, да и работа несложная, нужно было написать название команды, ее город и год. Цифры 2015 я вывел заранее, а потом ждал финального свистка. Сложность была одна – кубок большой, тяжелый. Попросил ребят, которые стояли в почетном карауле у кубка, подержать его. Работал без трафарета – печатные буквы не так сложно выгравировать, единственное, что разлиновал строчку, чтобы за ее границы не выйти и буквы получились ровными.



Через несколько минут Дмитрий Белоножкин выведет на кубке: «Локомотив» Москва 2015»…

…такие простые слова, а столько радости для болельщиков и команды!

Роман Павлюченко, когда увидел надпись, сказал: «Спасибо!» – и руку пожал. Хороший парень. Я и лучше могу, но тогда времени нужно больше, а после матча был цейтнот. Сколько заплатили? Я этот вопрос вообще не поднимал, зачем? Заплатят столько, сколько посчитают нужным. Я эту работу не за деньги делал, интересно было. И потом – на матч бесплатно сходил, финал Кубка России посмотрел – уже хорошо! Но вообще такая работа стоит от 500 до 1000 рублей. Но это у нас, в Астрахани, у вас в Москве за нее могут и 5000 попросить.

ВЫБОРЫ

Все президенты ФИФА: 8 человек за 111 лет

29 мая – выборы президента ФИФА. На прошлой неделе свои кандидатуры сняли лучший игрок Европы 2001 года Луиш Фигу и глава Королевского футбольного союза Нидерландов Михаэль ван Праг. Претендентов осталось двое – идущий на пятый (!) срок 79-летний Зепп Блаттер и принц Иордании Али бин Аль-Хусейн. «ССФ» вспоминает всех президентов главной футбольной федерации за 111 лет.



1

Робер ГЕРЕН
Франция
1904–1906

Журналист и секретарь футбольного отделения Союза французских обществ атлетических видов спорта стал президентом ФИФА в 28 лет. Одна из причин отставки – федерации никак не удавалось организовать международный турнир.



2

Дэниэл ВУЛФОЛЛ
Англия
1906–1921

Был членом Футбольной ассоциации Англии от Блэкберна. Главные заслуги на посту президента – унификация правил, разработка основных положений о деятельности ФИФА (некоторые применяются до сих пор), разделение международных соревнований на клубные и национальные, расширение географии ФИФА (до 1909 года в организации состояли только европейские страны).



3

Жюль РИМЭ
Франция
1921–1954

Основатель и президент парижского клуба «Ред Стар», затем президент федерации футбола Франции. Установил абсолютный рекорд правления ФИФА – 33 года. Идейный вдохновитель проведения чемпионатов мира. В фильме «Лига мечты» (вышел в прокат в прошлом году), посвященном истории ФИФА, роль Римэ исполнил Жерар Депардье.



4

Рудольф-Вильям СЕЛДРЕЙЕРС
Бельгия
1954–1955

Бывший игрок в гольф 25 лет занимал должность вице-президента ФИФА, являясь верным другом и правой рукой Жюля Римэ. Правление Селдрейерса получилось недолгим по трагическим обстоятельствам – в 1955 году 78-летний бельгиец скончался.



5

Артур ДРЮРИ
Англия
1955– 1961

Занимал пост председателя Футбольной ассоциации Англии. В 1961 году 80-летнего Дрюри не стало – ФИФА пришлось искать нового президента.



6

Стэнли РОУЗ
Англия
1961–1974

Бывший футбольный судья (в 1934 году обслуживал финал Кубка Англии) и многолетний глава Английской футбольной ассоциации (в 1949 году за верную службу британскому футболу получил дворянское звание и титул «сэр»). Находясь во главе ФИФА, боролся с грубостью игроков. Это с его подачи в 1970 году, в преддверии чемпионата мира, в арсенал судей была введена желтая карточка.



7

Жоао АВЕЛАНЖ
Бразилия
1974–1998

Участник двух Олимпийских игр – в 1936 году в Берлине как пловец, в 1952 году как игрок национальной сборной Бразилии по водному поло. С 1955 по 1963 год – член Национального олимпийского комитета Бразилии, с 1963 по 2011 год – член МОК.

В 2012 году суд швейцарского кантона Цуг признал Авеланжа виновным в получении взяток (в том числе продавал права на телевизионные трансляции матчей чемпионатов мира) на сумму в десятки миллионов долларов. Но ввиду своих преклонных лет Авеланж оказался не подвержен судебному преследованию в рамках данного дела. 99-летний бразилец, в 1998 году избранный почетным президентом ФИФА, здравствует и поныне.



8

Йозеф БЛАТТЕР
Швейцария
С 1998 года

Юрист (окончил юридический факультет университета Лозанны), член ассоциации спортивных журналистов Швейцарии. Работал в туристической фирме, генеральным секретарем Швейцарской хоккейной ассоциации.

В 1975 году стал техническим директором ФИФА. В 1981 году был утвержден на пост генерального секретаря организации. В 1998 году выиграл борьбу за пост президента ФИФА у главы УЕФА Леннарта Юханссона.

Несмотря на скандалы и критику, сопровождающие деятельность ФИФА в последние годы, 29 мая Блаттер скорее всего будет избран президентом на 5-й срок.





ПОТЕНЦИАЛЬНОЕ РЕШЕНИЕ

Эректогенон – это комплексный препарат, состоящий из растительных мужских адаптогенов. Он способствует нормализации кровообращения в мужских половых органах, повышению либидо и улучшению качества эрекции. Благодаря высокой биологической активности, натуральные растительные экстракты, витамины и микроэлементы дополняют друг друга и усиливают свое действие, создавая эффект синергии.

Телефон горячей линии:
8 (800) 333-10-33
(звонок по России бесплатный)
Часы работы: пн.-пт. – 8:00-20:00,
сб., вс. – выходной.

СПРАШИВАЙТЕ В АПТЕКАХ ВАШЕГО ГОРОДА

НЕ ЯВЛЯЕТСЯ ЛЕКАРСТВЕННЫМ ПРЕПАРАТОМ

БАД. Реклама

«Вытрясу столько премиальных, сколько смогу!»

ФИНАЛ. Корреспондент «ССФ» съездил в Астрахань на главный матч сезона для «Локомотива» и «Кубани», чтобы стать свидетелем крушения Леонида Кучука и триумфа Ольги Смородской, которая в раздевалке пообещала команде максимальные премиальные.

текст **Никита Кириленко**



21 мая. Астрахань, стадион «Центральный». Финал Кубка России «Локомотив» – «Кубань» – 3:1. Капитан Маринато Гилерме с долгожданным трофеем. Фото Ивана Ротанова

ТРАГЕДИЯ КУЧУКА

– Вы постоянно хотите каких-то историй, давайте говорить о футболе! – только что Леонид Кучук отбил очередную журналистскую атаку на пресс-конференции перед финальным матчем. Ни про Ольгу Смородскую, ни про угрозы в свой адрес со стороны болельщиков («Не будет Кубка – утопим в Волге») он говорить не захотел.

– Леонид Станиславович, дорогой, не обращайте внимания на эти выкрики с трибун и глупые вопросы, – в конце мероприятия микрофон попал в руки к болельщику «Кубани». – Мы в вас верим!

Кучук улыбнулся и покинул шатер, который построили в Астрахани специально для матча «Локомотив» – «Кубань». А пресс-атташе краснодарского клуба Вячеслав Иванов бросился к представителю ТАСС, который задал вопрос о том, не боится ли Кучук, что его утопят.

– Все напряжены! Вы серьезное издание, а задаете такие странные вопросы! – бушевал представитель желто-зеленых.

Месяц перед финальной игрой выдался для Кучука жарким. Новости об отставке, давление трибун. По слухам в перерыве проигранного матча 26-го тура против «Динамо» главный тренер «Кубани», чувствуя, что его команда может не удержать победный счет, поставил ультиматум: не выигрываете – уходу. Ту битву его команда безвольно проиграла, но Кучук остался. Точнее, отставку не приняли. Да и вряд ли кто-то согласился бы возглавить команду, где по три месяца не платят зарплату и вообще непонятно, переживет ли клуб лето.

ДОСЛОВНО



Алексей МИРАНЧУК полузащитник «Локомотива»:

– Я забил, как Месси? Бросьте! Нелепое сравнение. Может, какой-то похожий элемент и был, но у нас бросаются в крайности – мол, вот, как Месси! Просто красивый гол.

Денежную компенсацию за увольнение из «Локо» Кучук у Смородской выиграл (1,8 млн евро), а вот на поле не вышло. Хотя даже одежда тренера свидетельствовала – для него эта битва особенная. Привычный спортивный костюм остался в гостинице, и на стадион Леонид Станиславович приехал в стильном кардигане, джинсах и туфлях, которые были начищены так, что в них отражались огни мачт освещения.

Классика идет главному тренеру краснодарцев, как и эмоциональное поведение. После финального свистка Кучук был настолько разочарован произошедшим, что проигнорировал церемонию награждения. Серебряная медаль оказалась ему не нужна. От болельщиков «Кубани» поддержки он так и не дождался, зато с сектора «Локо» иногда неслось незабвенное: «Лучше пусть Кучук будет с нами здесь вместо этих двух».

В Москве прошлогоднюю бронзу до сих пор помнят, а вот в Краснодаре тренера ненавидят. Странно, ведь именно он впервые за 87 лет вывел желто-зеленых в еврокубки и подарил финал Кубка России.

ШАНС ЧЕРЕВЧЕНКО

Российский Ди Маттео – именно так теперь можно называть исполняющего обязанности главного тренера «Локо» Игоря Черевченко. Итальянец с ходу выиграл Лигу чемпионов с «Челси», а сменщик Божовича разобрался с «Кубанью». Турниры, конечно, разного уровня, но все же.

Черевченко не позавидуешь. Мало бы кто согласился в такой ситуации возглавить «Локомотив». Проиграешь – и ты сразу враг народа. Но он согласился и был вознагражден. Смелость не только города берет, футбольные титулы тоже.

Игорь Геннадьевич вызывает симпатию с первого взгляда. Скромный, уравновешенный, тактичный. Про таких обычно говорят – настоящий

КУБОК РОССИИ-2014/15
Финал

Локомотив (Москва) – Кубань (Краснодар) – 3:1, доп. время

Голы: Игнатьев, 28 – 0:1, Ниассе, 73 – 1:1, Буссуфа, 104 – 2:1, Алексей Миранчук, 111 – 3:1.

Локомотив: Гилерме, Пейчинович, Денисов, Чорлука, Логашов, Шишкин, Буссуфа, Фернандеш (Алексей Миранчук, 71), Самедов, Касаев (Майкон, 108), Павлюченко (Ниассе, 64).

Кубань: Беланов, Рабиу, Бугаев, Шунич, Армаш, Ткачев (Букур, 80), Каборе, Игнатьев (Кулик, 105), Соснин, Попов, Алмейда (Бальде, 69).

Предупреждения: Локомотив – Касаев, 30, Пейчинович, 45, Самедов, 82, Буссуфа, 87, Чорлука, 90. **Кубань** – Рабиу, 33, Шунич, 72, Игнатьев, 103.

Судья В.Безбородов (Санкт-Петербург). 21 мая. Астрахань. Стадион «Центральный». 16 000 зрителей.

ПУТЬ «ЛОКОМОТИВА» К ФИНАЛУ

Стадия	Соперник
1/16	«Сибирь» (г) – 3:1
1/8	«Уфа» (г) – 1:0
1/4	«Рубин» (д) – 0:0, по пенальти – 4:2
1/2	«Газовик» (г) – 1:1, по пенальти – 4:3
Финал	«Кубань» – 3:1 (доп. вр.)



104-я минута. Мубарак Буссуфа забивает победный мяч. Фото Ивана Ротанова



Ольга Смородская пробует на вкус «золото» Кубка России. Фото Ивана Ротанова

Бывший тренер «Локо» Леонид Кучук проиграл главный матч в карьере. Фото ТАСС

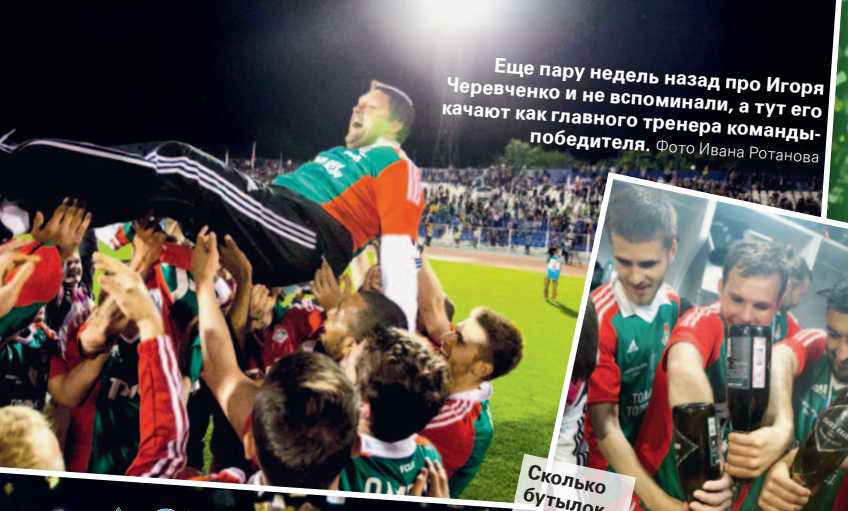

Еще пару недель назад про Игоря Черевченко и не вспоминали, а тут его качают как главного тренера команды-победителя. Фото Ивана Ротанова



Сколько бутылок шампанского влезает в Кубок России? Фото ТАСС



мужик. Даже в победной раздевалке он держался на вторых ролях, стоял где-то в углу и наблюдал за дикими танцами своих подопечных. А на послематчевой пресс-конференции и вовсе сказал трогательные слова про то, что посвящает победу отцу, который недавно ушел из жизни.

Как же он нервничал перед игрой! Постоянно спускался в лобби отеля, где проживал «Локомотив», прогуливался во дворе из угла в угол, сидел в ресторане и о чем-то напряженно думал. Даже к стенду с черной икрой (в Астрахани она на каждом углу) он подходил не для того, чтобы купить деликатесов, а просто успокоить нервы, рассматривая пятизначные ценники.

Показалось, что Черевченко и вовсе меньше всех радовался победе. Но не из-за того, что ему все равно, просто не было сил. Все эмоции он вложил в победу. И ведь именно его отличные тренерские решения дали результат. Вышедшие на замену Ниассе и Миранчук забили важнейшие голы и принесли своей команде долгожданный титул.

Дадут ли ему шанс? Очень хочется на это надеяться. Он заслужил, он свой. В конце концов Черевченко – единственный человек, который завоевывал Кубок России, будучи игроком «Локомотива» и его тренером. Но решать Смородской.

ВСЕ ПОБЕДИТЕЛИ КУБКА РОССИИ

Сезон	Победитель
1993	«Торпедо»
1994	«Спартак»
1995	«Динамо»
1996	«Локомотив»
1997	«Локомотив»
1998	«Спартак»
1999	«Зенит»
2000	«Локомотив»
2001	«Локомотив»
2002	ЦСКА
2003	«Спартак»
2004	«Терек»
2005	ЦСКА
2006	ЦСКА
2007	«Локомотив»
2008	ЦСКА
2009	ЦСКА
2010	«Зенит»
2011	ЦСКА
2012	«Рубин»
2013	ЦСКА
2014	«Ростов»
2015	«Локомотив»

Еще больше информации о финале Кубка России, фото и видео

SOVSPORT.RU

ТРИ ФАКТА О ПОБЕДЕ «ЛОКОМОТИВА»

1 Для «железнодорожников» это 6-й Кубок России (1996, 1997, 2000, 2001, 2007, 2015). Больше побед только у ЦСКА – 7.

2 Этот трофей стал первым для клуба за 8 лет и первым во время президентства Ольги Смородской (с 2010 года).

3 Исполняющий обязанности главного тренера «Локомотива» Игорь Черевченко стал первым, кто завоевал Кубок России и в качестве игрока, и в качестве тренера (защитник Черевченко выигрывал Кубок в составе «железнодорожников» в 1996, 1997, 2000 и 2001 годах).

СЧАСТЬЕ СМОРОДСКОЙ

– Мы сделали это! Это же просто счастье! – сразу после финального свистка Смородская выбежала на поле и начала обнимать своих игроков. От счастья она даже перепутала братьев Миранчуков. Попросил президента «Локо» о селфи – она радостно согласилась и даже немного попозировала. Во время награждения она в центре внимания. Несколько раз укусила завоеванную медаль, поцеловала трофей.

С завоеванным кубком футболисты побежали к трибунам, но Ольга Юрьевна предусмотрительно осталась возле пьедестала. Все-таки во втором тайме с сектора фанатов «железнодорожников» неоднократно неслось знаменитое «увольняйте бабу из клуба».

Праздник перенесся в раздевалку, где Смородская и вовсе была главной звездой.

– Дайте немедленно ножницы! Быстрее! Нам нужно снять крышку и налить шампанское в кубок. Традиция! – кричала она.

В этот момент мощная струя шипучего напитка залила всю раздевалку. Досталось и Смородской, но в этот вечер ей было все равно. Все-таки это первый титул «железнодорожников» под ее руководством.

– Счастье, счастье, счастье, – твердила она без остановки и целовала всех подряд.

Кубок наконец-таки залили шампанским до краев, и Ольга Юрьевна прильнула к нему губами. С каким же удовольствием она пила из этой чаши! Шипучий напиток сделал Смородскую еще веселее, заговорили о премиальных.

– Ребята, не бойтесь! Вы будете счастливы. Я вам это обещаю! Вытрясу у руководства столько, сколько смогу для вас! Думаю, что никто против не будет, – даже несмотря на присутствие высших чинов РЖД, президент «Локо» чувствовала себя уверенно.

Ее заявление встретили овациями, и начались танцы, в которых приняли участие даже суровые мужчины из управления железными дорогами.

А после был смешной эпизод. Ольга Юрьевна вышла из раздевалки, спустилась к автобусу и посмотрела на болельщиков, которые ждали команду у ограждения.

– Увольняйте бабу из клуба! – вновь зарядили фанаты «Локо».

– Мо-лод-цы! Мо-лод-цы! – нараспев ответила им Смородская и удалилась.

Для нее встреча с «Кубанью» была матчем жизни и смерти. Мало того что при нынешнем президенте «железнодорожники» еще не выигрывали титулов, так еще уж очень сильно хотелось наказать Кучука, который выиграл у своей бывшей команды суд – и теперь ему полагается приличная сумма отступных.

Для достижения своей цели Смородская и вовсе пошла на крайние меры. Например, приняла отставку Божовича, который после злополучного матча против ЦСКА заявил: «Не уверен, что выиграю Кубок России». Рисковать Ольга Юрьевна не могла, поэтому и отправила черногорца домой, благо никакой компенсации за разрыв контракта не предусматривалось.

Теперь президент «Локо» на коне. За год два серьезных достижения – бронзовые медали чемпионата России и победа в Кубке. При этом финансовая ситуация у «железнодорожников» одна из самых лучших в стране. Выходит, Смородская – грамотный управленец, а теперь еще и с титулом.

Астрахань

i МЕЖДУ ТЕМ

В матче за Суперкубок России-2015 сыграют «Зенит» (чемпион) и «Локомотив» (обладатель Кубка). Дата и место встречи пока не определены. По словам президента РФПЛ Сергея Прядкина, матч скорее всего пройдет не в Москве. Ранее он заявлял, что Суперкубок будет разыгран либо в середине июля в России, либо в декабре за границей.

ГДЕ БЫЛ НЫНЕШНИЙ «ЛОКОМОТИВ» В 2007 ГОДУ

Маринато ГИЛЕРМЕ – вратарь «Атлетико Паранаэнсе» Бразилия
Роман ШИШКИН – защитник «Спартака»
Ведран ЧОРЛУКА – защитник «Динамо» З Хорватия
Арсений ЛОГАШОВ – защитник «Академики» Москва
Виталий ДЕНИСОВ – защитник «Днепра» Украина
Неманья ПЕЙЧИНОВИЧ – защитник ОФК Сербия
Александр САМЕДОВ – полузащитник «Локомотива»
Алан КАСАЕВ – полузащитник «Алании»
Мубарак БУССУФА – полузащитник «Андерлехта» Бельгия
Мануэль ФЕРНАНДЕШ – полузащитник «Эвертона» Англия
Алексей МИРАНЧУК – занимался футболом в клубе «Олимп» в Славянске-на-Кубани
Роман ПАВЛЮЧЕНКО – нападающий «Спартака»
Умар НИАССЕ – нападающий «Уакама» Сенегал
Игорь ЧЕРЕВЧЕНКО – тренер ДЮСШ «Локомотив-Перово»



Гарай настоящего времени



Сентябрь 2014 года. Санкт-Петербург, «Петровский». Чемпионат России, «Зенит» – «Динамо» – 3:2. Эсекиэль Гарай хорош даже на фоне самых ярких звезд РФПЛ – таких, как Матье Вальбуэна. Фото ФК «Зенит»

«Твиттер» автора @M_Borzykin

Гарай прославил свое имя в России, став одним из лучших в этом сезоне. Фото ФК «Зенит»

ЭСЕКИЭЛЬ ГАРАЙ. Без этого игрока «Зенит» не имел бы такого ощутимого превосходства над соперниками и, возможно, не вернул бы себе футбольный трон. «ССФ» рассказывает о лучшем защитнике премьер-лиги – 28-летнем Эсекиэле Гарае, благодаря которому питерская оборона превратилась в неприступную крепость.

текст **Михаил Борзыкин**

РОЛЬ АРГЕНТИНЦА

Гарай прибыл в расположение «Зенита» прямиком с финала чемпионата мира и в первом официальном матче (против кипрского АЕЛ в квалификации Лиги чемпионов – поражение 0:1) сыграл неудачно, позволив оппоненту забить из своей зоны. Больше Гарай не совершит ни одной грубой ошибки и тем более «привоза», станет безоговорочным лидером обороны и отыграет весь сезон настолько вдохновенно, что многие эксперты, выбирая лучшего футболиста «Зенита», сделают выбор не в пользу Халка.

Как известно, чем выше класс игрока, тем меньше времени ему требуется на адаптацию. У Гарая этого времени вообще не было, он пропустил летнюю предсезонную подготовку и не имел возможности сыграться с партнерами. Финалист ЧМ влился в новую команду с чистого листа. Притом что оборона – самая сложная линия в плане организации взаимодействий игроков, на отшлифовку которой порой уходят долгие месяцы.

Если в прошлом сезоне питерцы пропустили 32 мяча, то в нынешнем – 17. Всего 10 мячей с игры, из которых 7 – из центральной зоны. И только 4 гола – после позиционных атак соперника. Другими словами, оборона «Зенита», когда все защитники располагались в своих зонах, дала сбой всего четыре раза.

И еще один штрих, характеризующий вклад новобранца в строительство питерской крепости. В этом розыгрыше премьер-лиги «Зенит» лишь в одном матче пропустил больше двух мячей – от «Терека» в 13-м туре (1:3). Гарай ту встречу пропускал.

СЕКРЕТ УСПЕХА

У Гарая довольно неказистый стиль игры: он малозаметен, не подключается к атакам в духе Давида Луиза, не наводит ужас на противника при розыгрыше стандартов, как Кристофер Самба. Больше того, если посмотреть на статистику аргентинца и сравнить ее с показателями других видных центрдефов нашего чемпионата, можно сделать вывод, что в лидере «Зенита» нет ничего особенного. Например, 72% отборов. Это хуже, чем у Ведрана Чорлуки, Андреаса Гранквиста и других.

Особенность Гарая в другом – в незаметной полезности, гроссмейстерской стабильности и универсальности. Он не допускает грубых ошибок, страхует партнеров по всему периметру обороны и всегда занимает идеальную позицию в штрафной площади. Аргентинец реже каких-то других защитников вступает в единоборства и отборы, зато лучше всех отводит угрозу от своих ворот. В этом сезоне по воротам «Зенита» было нанесено 193 удара – меньше, чем по воротам других команд. И эти цифры куда важнее индивидуальной статистики.

Главное же достоинство Гарая – в исключительных лидерских качествах. Это стержневой футболист, вокруг которого можно строить игру. Первую половину сезона в связке с Гараем играл Ломбертс, вторую – по большей части Нету. И если рядом с аргентинцем поставить зенитовского дублера, то оборона не станет слабее. Этот 28-летний защитник как будто источает магию, под воздействием которой каждый, кто находится рядом, открывает в себе суперспособности и обретает уверенность.

кстати В связке с Луишем Нету Гарай играет на позиции левого центрального защитника (как и в сборной Аргентины), в связке с Николасом Ломбертсом – правого центрального. В отличие от бельгийского ветерана «Зенита», ярко выраженного левши, который неуютно себя чувствует на правой половине поля, аргентинцу без разницы, какую позицию занимать.

Эсекиэль ГАРАЙ
Родился 10 октября 1986 года в Росарио (Аргентина). Защитник. 189 см, 83 кг.
Карьера: «Ньюэллс Олд Бойз», Аргентина (2004–2005), «Расинг», Испания (2005–2008), «Реал», Испания (2008–2011), «Бенфика», Португалия (2011–2014), «Зенит» (2014 – н.в.).
В сборной Аргентины с 2007 года – 25 матчей.
Достижения: чемпион Аргентины (2004), обладатель Кубка Испании (2010/11), чемпион Португалии (2013/14), обладатель Кубка Португалии (2013/14), чемпион России (2014/15). Вице-чемпион мира (2014), олимпийский чемпион (2008), чемпион мира в возрасте до 20 лет (2005).

СРАВНЕНИЕ ГАРАЯ С ЛУЧШИМИ ЦЕНТРАЛЬНЫМИ ЗАЩИТНИКАМИ РФПЛ

	Эсекиэль ГАРАЙ («Зенит»)	Василий БЕРЕЗУЦКИЙ (ЦСКА)	Ведран ЧОРЛУКА («Локомотив»)	Андреас ГРАНКВИСТ («Краснодар»)	Кристофер САМБА («Динамо»)
Матчи	**26**	28	24	26	23
Минуты	**2136**	2509	2141	2340	2003
Гол+пас	**3 (1+2)**	4 (1+3)	2 (2+0)	0	5 (4+1)
Выигранные единоборства	**60%**	70%	63%	66%	74%
– верховые	**62%**	75%	61%	68%	76%
Точность передач	**87%**	86%	82%	84%	80%
– на чужой половине поля	**77%**	75%	69%	70%	64%
Удачные отборы	**72%**	71%	82%	80%	76%
Фолы	**19**	16	28	32	27
Желтые карточки	**1**	1	6	5	3
Удаления	**1**	0	1	0	0

ОПРОС

Халк или Гарай?

Поклонники «Зенита» спорят о том, кто лучший футболист команды в чемпионском сезоне. Мнений по большому счет два – лучший бомбардир Халк или Гарай. Мы попросили высказаться на этот счет известных болельщиков клуба.



Михаил БОЯРСКИЙ
актер, певец:
– Трудная задача – выбрать одного из двух. Халк – хорош, спору нет, но Гарай очень цепкий защитник… Нет, конечно, Халк! Он является краеугольным камнем в нашей команде. На нем завязаны все атаки. Гарай прекрасен, но Халк приносит победы и дает результат. Например, в золотом ничейном матче с «Уфой» гол, который Халк забил со штрафного, – это целиком и полностью его заслуга, исключительно его!



Сергей МИГИЦКО
актер, телеведущий:
– Сложный выбор. Оба игрока незаменимы для «Зенита». Гарай очень сильно укрепил оборону. Халк, мало того что очень много забил, у него удивительная работоспособность, желание играть все 90 минут. Я лично позволю себе сделать выбор в пользу Гарая. Несколько лет у «Зенита» были очень серьезные прорехи в обороне – много необязательных голов пропускали. С приходом Гарая, футболиста очень высокого класса с прекрасной техникой, прекрасным чувством позиции, прекрасной «физикой», оборона «Зенита» сильно укрепилась. Стоило Гараю выбыть на какой-то матч – опять у нас в обороне проблемы.



Михаил ШАЦ
ведущий, шоумен:
– Никак не могу сделать выбор. Это два однозначно лучших игрока этого сезона. Каждый выполняет свою роль. Это все равно что сравнивать передние и задние колеса машины – какие лучше? Просто невозможно. Они оба мне очень нравятся. Большая редкость, когда в России футболисты топ-класса играют на своем высочайшем уровне. Многие говорят о деградации игроков в российском чемпионате. Игра и Гарая, и Халка – это контраргумент в этом споре. Как выбрать? У кого к чему сердце лежит. Кто любит безрассудную атаку, лихие удары, тому больше нравится Халк. Кому нравится, что команда пропускает в два раза меньше мячей в свои ворота, тот выберет Гарая. Отдам свой голос ему.

Кураньи, Халк, Промес, Муса…
Все о звездных легионерах РФПЛ
SOVSPORT.RU

«В Италии еще надеются, что Бердыев примет предложение»



ЭКСПЕРТНОЕ МНЕНИЕ. Молдавский агент **Леонид ИСТРАТИ (на фото)**, ведущий дела Курбана Бердыева, в интервью «ССФ» прокомментировал слухи о переходе тренера из «Ростова» в «Локомотив», оценил шансы Амира Натхо на попадание в первую команду «Барселоны» и уверил, что Саломон Рондон не боится конкуренции с Артемом Дзюбой.

текст **Сергей Кузовенко**



Курбан Бердыев уже знает, где будет работать в следующем сезоне? Фото ТАСС

Все трансферные новости российского футбола
SOVSPORT.RU

«БЕРДЫЕВ И БОРЬБА ЗА ВЫЖИВАНИЕ – ЭТО АНТОНИМЫ»

– Говорят, «Локомотив» приглашает Бердыева. В самом деле?

– «Если ты не даешь повода для сплетен, значит, сплетни будут без повода». Не помню, кто это сказал, но попал в точку. За последние дни кого только не «назначали» тренером «Локомотива». Нормально, что среди возможных кандидатов называется имя Бердыева. Это прекрасный специалист, без преувеличения, топ-тренер. Но на сегодняшний момент Бердыев работает в «Ростове», и не стоит отвлекаться на слухи, когда идет финальный отрезок чемпионата.

– Нынешний «Локомотив» – это интересно для самого Бердыева?

– «Локомотив» – большой клуб, а Бердыев – большой тренер. Они могут быть очень даже совместимы и вместе могли бы решать самые грандиозные задачи. Не подумайте, что делаю Бердыеву рекламу. Виктор Гончаренко, о котором также говорят и пишут в связи с возможным переходом в «Локо», – тоже очень сильный специалист.

– Что должно случиться, чтобы Курбан Бекиевич остался в Ростове-на-Дону?

– Сначала нужно добиться поставленной задачи – сохранить команду в премьер-лиге. Все помнят, в каком состоянии Бердыев принял «Ростов». Для дальнейшего развития нужно, чтобы были решены финансовые проблемы. Бердыев отличный мотиватор, но, когда игроки долго не получают зарплату, это сказывается на моральном состоянии команды. И еще – руководство должно будет пересмотреть задачи. Бердыев и борьба за выживание – это антонимы, просто несопоставимые вещи.

– Тренеру тоже задерживают зарплату?

– Без комментариев.

– В прошлом году в интервью «ССФ» вы сказали, что Бердыевым интересовались клубы из Испании и Италии, но тренер отказался. История закрыта?

– Я представил ему на рассмотрение несколько интересных зарубежных вариантов. Было бы некорректно с моей стороны озвучить название клубов. Вы меня застали как раз в командировке в Италии; в клубе, директор которого мой очень хороший знакомый. Так он до сих пор продолжает надеяться, что Бердыев примет его предложение.

СЛОВА
«Локомотив» – большой клуб, а Бердыев – большой тренер. Они могут быть очень даже совместимы.

«ЛУИС ЭНРИКЕ ЗНАЕТ ПОТЕНЦИАЛ НАТХО»

– Как складываются дела у Амира Натхо в Барселоне?

– Все хорошо. Возмужал, прибавил в «физике», технике, да во всех аспектах. Вообще стал не по годам взрослым. Сейчас наступает самый ответственный момент. Совсем скоро нам скажут, повысят ли его до «Барселоны Б» или нет. Лично я спокоен, так как Амир объективно один из лучших в жувениле (третья команда «Барселоны». – **Прим. ред.**). Хотя повод для переживания все же есть: у него теперь новый тренер (предыдущий очень его хвалил и доверял), новый директор академии. Приходится за короткий этап вновь доказывать свою состоятельность.

– Что говорят тренеры? Знает ли Луис Энрике о существовании игрока Натхо?



18-летний Амир Натхо – российский полузащитник юношеской команды «Барселоны». Фото Russian Look/Imago

– Тренеры говорят, что у Амира гигантский потенциал, при кропотливой работе он сможет стать исключительным игроком. Тренировки академии проходят в том же месте, что и основы. Луис Энрике часто наведывается смотреть на молодых ребят. Смотрел и матчи юношеской Лиги чемпионов, в которых Амир выглядел отлично.

– Первая команда «Барсы» – это вообще реально?

– Здесь много факторов. Скоро узнаем, в какой лиге будет играть «Барса Б», кто будет тренером, какой будет трансферная политика. Амир благодаря своему таланту попал в систему «сине-гранатовых» и, безусловно, может мечтать о первой команде. Теперь ему очень нужна удача.

– Вы каким видите развитие событий?

– Я уверен, что Амир усилит «Барсу Б». Но все будет зависеть от вышеупомянутых факторов.

«РОНДОН БУДЕТ КОНКУРИРОВАТЬ С ДЗЮБОЙ? А В ЧЕМ ПРОБЛЕМА?»

– Если что, двоюродный брат Бибарс наверняка замолвит словечко в ЦСКА. Как вам такой вариант?

– Ха-ха, это была бы гремучая смесь. В хорошем смысле. Амир бы у Бибарса многому научился. При кризисе на русских игроков этот переход был бы особо ценным для ЦСКА. Но я не люблю рассуждать в сослагательном наклонении.

– В ЦСКА вроде бы собирались зафиксировать курс евро для сокращения расходов на зарплаты. Бибарса коснулось?

– Бибарс абсолютно всем доволен в ЦСКА. Он в восторге от коллектива. Игроки очень доверяют Гинеру. И если он попросит их о чем-то, проблем не будет. Гинер игроков очень любит и в обиду не даст. Редко встретишь в командах такие взаимоотношения. Насколько мне известно, в ЦСКА все нормально с деньгами.

– Как Саломон Рондон воспринял новость о том, что «Зенит» подписал Дзюбу, фактически форварда того же типа?

– Он профессионал и не обращает на все это внимания. В хорошем клубе должна быть здоровая конкуренция. Будет играть сильнейший. В чем проблема?

СОГАЗ
СТРАХОВАЯ ГРУППА
8 800 333 08 88
www.sogaz.ru
РЯДОМ В ОПАСНЫЕ МОМЕНТЫ
Страхование квартиры от 1 тыс. рублей в год!
Стоимость страхования внутренней отделки, сантехнического и инженерного оборудования и домашнего имущества на страховую сумму 200 000 руб. от страховых рисков «огонь», «вода», «противоправные действия третьих лиц» по коробочному продукту «Простое решение для квартиры» составляет 1 000 руб. в год. Подробности – на сайте www.sogaz.ru. Лицензия С № 1208 77. ОАО «СОГАЗ». Реклама



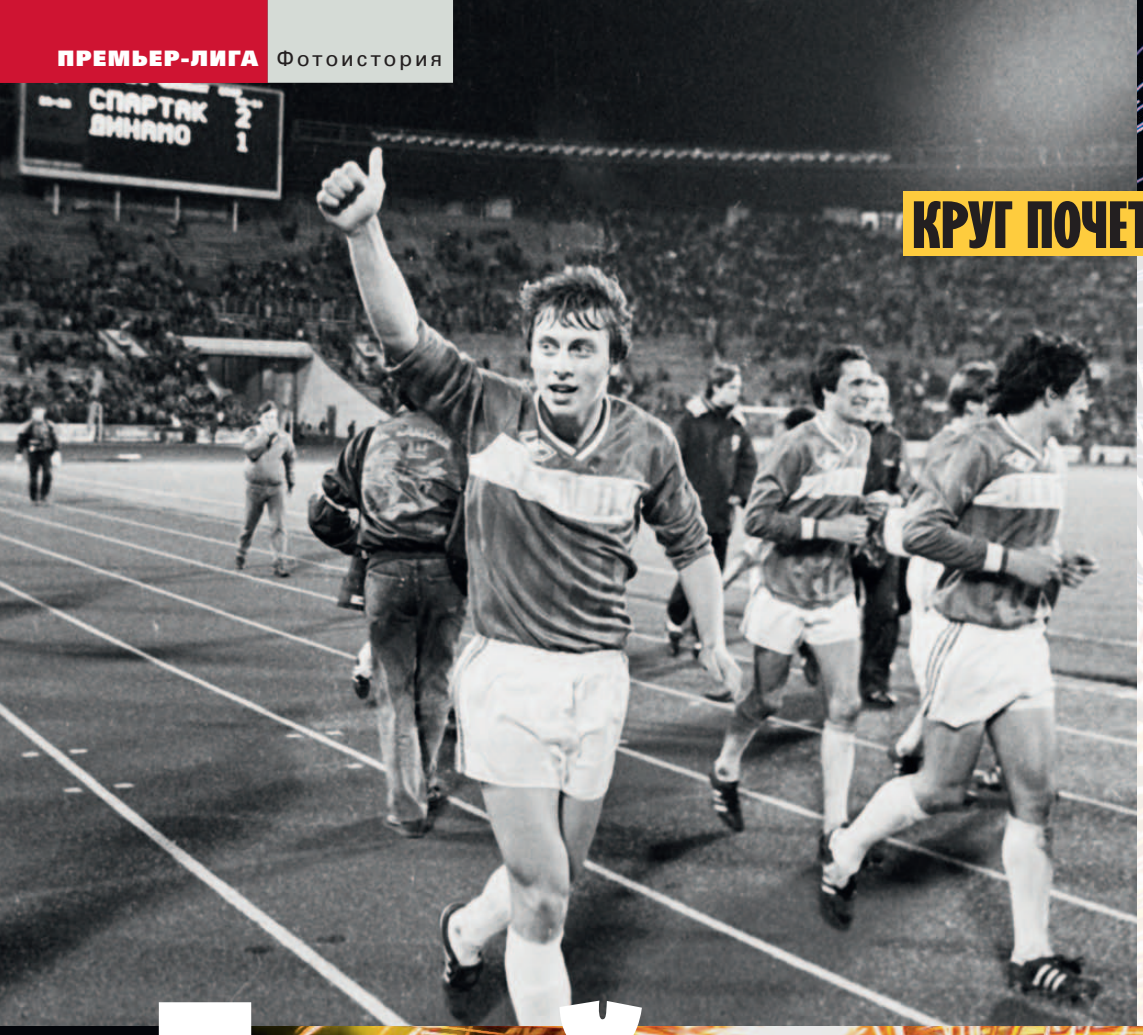

Гуляй в поле

ЧЕМПИОНСКИЕ ТРАДИЦИИ. 30 мая «Зенит» после матча с «Локомотивом» получит Кубок чемпионов России и наверняка еще раз отпразднует свой успех со всеми вытекающими – кругом почета, шампанским и взлетающим главным тренером. «ССФ» рассказывает, какие традиции чемпионских торжеств есть в России и Европе.

Фото **ТАСС, Эдуарда Смирнова, Сергея Панкратьева, Евгения Романова, ФК «Зенит», Russian Look/Imago, Reuters**

КРУГ ПОЧЕТА

1989 год. Москва. Спартаковцы – чемпионы СССР – во главе с автором «золотого» гола Валерием Шмаровым бегут круг почета.



2003 год. Москва. Чемпионский забег ЦСКА – армейцы впервые в истории стали чемпионами России.



2004 год. Ярославль. Полузащитник «Локомотива» Малхаз Асатиани – круг почета с клубным флагом.



2006 год. Москва. ЦСКА – чемпион, в небе – Валерий Газзаев.

Все чемпионы евросезона-2014/15

SOVSPORT.RU

КАЧАТЬ ТРЕНЕРА



2004 год. Ярославль. «Железнодорожники» качают Юрия Семина.



2010 год. Санкт-Петербург. Первое российское «золото» главного тренера «Зенита» Лучано Спаллетти.

ЧЕМПИОНСКОЕ ШАМПАНСКОЕ



2013 год. Химки. Пей до дна! Главный тренер ЦСКА Леонид Слуцкий отмечает свое первое чемпионство.



2008 год. Раменское. Первое российское «золото» «Рубин» отпраздновал эксклюзивным шампанским.



2012 год. Санкт-Петербург. Залп в честь чемпионов. Президент «Зенита» Александр Дюков (слева) восхищен зрелищем.

ЧЕМПИОНСКИЙ КОРИДОР



Традиция, принятая в некоторых европейских чемпионатах, – в первом матче после чемпионства соперники встречают триумфаторов живым коридором и аплодисментами. На фото – 2015 год, «Челси» приехал в гости к «Вест Бромвичу»…



2013 год, игроки «Арсенала» приветствуют чемпионов из «МЮ» и своего бывшего лидера Робина ван Перси…

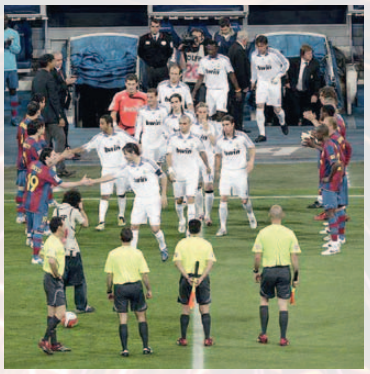

…2008 год, «Барселона» аплодирует «Реалу».

ПИВНОЙ ДУШ



Чисто немецкая традиция – пивной душ для чемпионов. На фото – 2006 год, «Алемания» отмечает выход в бундеслигу…



2012 год, купание главного тренера дортмундской «Боруссии» Юргена Клоппа…



…2014 год, главный тренер «Баварии» Хосеп Гвардиола проникся местными обычаями.

КАК У НАС ПРАЗДНУЮТ ЧЕМПИОНСТВО

Валерий ШМАРОВ
нападающий «Спартака»-1989:

– С Борькой Позднячковым и Геной Морозовым пили шампанское под мостом на Красносельской. Они в этом районе жили, я чуть подальше. Две бутылки на троих. Маловато? Времена другие были. Сейчас, может, и ящик бы взяли.

Руслан ПИМЕНОВ
нападающий «Локомотива»-2002:

– По кругу бегали, болельщикам майки бросали. Мне потом кто-то рассказал – один чувак мою футболку в Интернете за 20 тысяч рублей продавал. По тем временам неплохие деньги. Помню, сразу после матча там же, на «Динамо», в кавказском ресторане собрались. Народу было – от простых проводников до министра Аксененко!

Алан ДЗАГОЕВ
полузащитник ЦСКА-2013:

– Качали Слуцкого прямо на поле. Тяжеленький, конечно. Но мы выдержали.



СОВСПОРТ
WEEKLY

ДРУГОЙ ВЗГЛЯД НА СПОРТ!

РЕКЛАМА

12+

«Приеду в Россию на чемпионат мира»

ДЖЕННАРО ГАТТУЗО. Бывший полузащитник «Милана» и сборной Италии, чемпион мира-2006 посетил Москву. Побывал на тренировке ЦСКА, сходил на матч «Спартак» – «Уфа» и опроверг слухи о переговорах с «Локомотивом». В эксклюзивном интервью «ССФ» 37-летний Гаттузо назвал Валерия Карпина другом, а Евгения Ловчева сравнил с одним известным итальянским тренером.

текст **Дмитрий Егоров, Евгений Шуваев**



Март 2015 года. Ереван, «Центральный». Матч в честь юбилея Хорена Оганесяна, сборная мира – сборная СССР – 3:3. Впервые в жизни Гаттузо (внизу пятый справа) играл под руководством Евгения Ловчева (третий справа).

«ЛОВЧЕВ ПОХОЖ НА ТРАПАТТОНИ»

– Дженнаро, какие впечатления от «Открытия Арены»? – несколько минут назад Гаттузо воочию наблюдал за тем, как «Уфа» со счетом 2:1 обыграла «Спартак» на его поле.

– Великолепный стадион, о котором мы в Италии можем только мечтать. Знаю, что сейчас реконструкцию проходят «Лужники» и «Динамо», ЦСКА строит свою арену.

– Пресса уже сделала вас будущим тренером «Локомотива»!

– «Локомотива»? Это не так: жил в Москве, знакомился с городом, встречался с людьми, но ни с кем переговоров не вел.

– Правда, что вы уже могли оказаться в России – вас звали в «Анжи»?

– Да, пять лет назад – я общался с Сулейманом Керимовым, мне предлагали контракт, и я был польщен. Но, посоветовавшись с семьей, решил, что лучше остаться в Италии. Просто был не готов, дети были маленькими.

– Сейчас готовы тренировать в России?

– Мне нравится российский футбол, нравится ваш менталитет. Скоро вырастут новые стадионы.

– Англичане часто критикуют ЧМ-2018, выражая обеспокоенность в том, как все будет организовано.

– Очень многого жду от чемпионата мира в России. Обязательно приеду к вам посмотреть этот турнир. Вижу, за последние годы Москва изменилась в лучшую сторону. Уверен, организация будет на самом высоком уровне.

– На территории бывшего Советского Союза вы в последнее время частый гость. Пару месяцев назад гостили в Ереване, кто вам запомнился по мартовскому матчу за сборную мира?

– Из соперников в сборной СССР выделю троих. Это мой друг Валерий Карпин, который выглядит лучше, чем большинство играющих футболистов. Он в отличной форме, великолепный игрок. Думаю, Карпин и сейчас мог бы запросто выходить на поле.

Очень понравилось играть против Игоря Беланова, который для всех нас является настоящей легендой. В отличие от Валеры, он, конечно, несколько килограммов набрал, но мастерство никуда не делось. Валерия Газзаева я не помню как игрока, но от общения с ним у меня тоже остались приятные впечатления. Имел честь с ним познакомиться. Очень интересный человек и, насколько знаю, был сильным футболистом.

кстати

По окончания карьеры игрока в 2013 году Гаттузо успел поработать тренером в трех командах: швейцарском «Сьоне», итальянском «Палермо» и греческом ОФИ.

– Какую установку лично вам дал тренер сборной мира Евгений Ловчев?

– Тренер был очень эмоциональным, много жестикулировал. Сложилось такое впечатление, будто я вернулся в те времена, когда работал под началом Джованни Трапаттони.

«ПОБЕДА «ЮВЕНТУСА» В ЛИГЕ ЧЕМПИОНОВ СТАНЕТ ЧУДОМ»

– Кого вы знаете из нынешних российских игроков и кто по своей манере может называться «русским Гаттузо»?

– Из тех, кого я видел сегодня на футболе, очень понравился Глушаков. А днем ранее Василий Березуцкий сказал, что Вернблум не хуже меня. Мол, такой же агрессивный.

– А как насчет «русского Моуриньо» Леонида Слуцкого – они в самом деле похожи?

– Не знал об этом прозвище, если честно, хотя следил за работой Слуцкого в ЦСКА. Настоящий профессионал и открытый человек! Было интересно побеседовать с ним. Благодарен Леониду за время, которое он мне уделил.

– Вас называют в числе тех, кто может вытащить «Милан» из ямы, в которую он угодил. В чем причины кризиса клуба, в котором вы провели почти всю карьеру?

– Это нормальная ситуация, такое может случиться с любым большим клубом. После 30 лет практически непрерывных успехов возможен спад. Нужно сделать выводы и постараться построить нечто новое, чтобы через несколько лет команда вновь была достойна своего большого имени.

– За кого будете болеть в финале Лиги чемпионов?

– Конечно, как итальянец буду надеяться, что выиграет «Ювентус». Но если это случится, то в некотором роде станет чудом. Противостоять туринцам будет «Барселона» – одна из сильнейших команд мира последних десятилетий.

– Как продвигается ваш бизнес на родине? Говорят, вы владеете сетью рыбных ресторанов в Италии.

– Все в полном порядке, планируем расширяться.

– Ждать вашего заведения в России?

– А что, хорошая идея! Но сейчас я больше сконцентрирован на тренерской карьере. У меня есть люди, которые работают с этим проектом в Италии, расскажу им о вашем предложении.



Страсть и ярость – девиз неистового Дженнаро Гаттузо. Фото Russian Look/Imago

СЛОВА

Жил в Москве, встречался с людьми, но ни с кем переговоров не вел.



«Слуцкий – настоящий профессионал и открытый человек».



23 мая. Москва, «Открытие Арена». Чемпионат России, «Спартак» – «Уфа» – 1:2. Гаттузо в ложе VIP.

СИМВОЛИЧЕСКАЯ СБОРНАЯ ДРУЗЕЙ ГАТТУЗО

По просьбе «ССФ» итальянец составил символическую сборную из футболистов, с которыми вместе играл в «Милане» и сборной Италии.



Все о визите в Москву Дженнаро Гаттузо

SOVSPORT.RU



16 мая. Бургас, «Берое». 1/4 финала Евро-2015 (U-17) Англия – Россия – 0:1. Радость нашей команды и вратаря Александра Максименко – мы в полуфинале! Фото Михаила Шапаева/РФС

В Чили, перцы!

ЕВРО-2015 (U-17). «ССФ» не понимает, почему владельцу «Краснодара» Сергею Галицкому не понравилась сборная, показавшая один из лучших результатов в истории российского юношеского футбола. Ведь команда Михаила Галактионова вышла в полуфинал Евро-2015 и квалифицировалась на чемпионат мира в Чили. Приехавший с турнира корреспондент сел писать ответ Галицкому.

текст **Дмитрий Егоров**

ОСУЖДЕНИЕ

«Я смотрю матчи чемпионата Европы до 17 лет и вижу, в какой футбол играет наша команда, – сказал Галицкий. – Тут тренеры не виноваты, потому что с ними заключают годичные контракты. На турнирах для 20-летних эти же ребята ничего не смогут показать, поскольку акселерация играет с каждым годом все меньшую роль. То, что мы подстраиваемся под соперника, не можем продемонстрировать свой созидательный техничный футбол, говорит о том, что у нас либо нет одаренных ребят, либо мы становимся заложниками результата».

Эти слова, сказанные Галицким перед полуфиналом Евро-2015 с Германией (проиграли 0:1), тренерский штаб сборной обсуждал в Бургасе во время завтрака, за обедом и за ужином тоже. Сообщение с родины звучало обидно, но логично – наши мощные юноши на Евро в Болгарии действительно бились за результат, а не за красоту. Но ведь выиграли: дошли до полуфинала и поедут на чемпионат мира, а вот Испания, Италия и Голландия – нет.

ЗАВОЕВАНИЕ

Когда Галицкий говорил, что следит за юношеской сборной на ЧЕ-2015 и делает выводы, то звучало это немного странно. Да, он мог видеть матчи элитного раунда, которые команда Михаила Галактионова играла в Краснодаре, но ведь встречи россиян на групповом этапе по ТВ не показывали. Достать записи тоже нереально, потому что распространять видеоматериалы запрещено регламентом УЕФА. Четвертьфинал с Англией (выиграли 1:0) – единственный матч, который Галицкий мог посмотреть и ужаснуться.

Галактионов тогда не просто строил игру от соперника, он мог поставить у ворот Александра Максименко хоть автобус, хоть самолет, лишь бы потом улететь на нем в Чили – победа выводила не только в полуфинал, но и на чемпионат мира.

Имел ли право тренер выдумать атакующий футбол против англичан? С командой-чемпионом в этом возрасте. С командой, за которую играет самый яркий футболист всего турнира, плеймейкер из «Тоттенхэма» Маркус Эдвардс. С командой, где акселератов больше, чем у нас, – темнокожие ребята взрослеют раньше. С командой, которая легко обыграла Испанию в матче за 5-е место.

С этой Англией можно было выдумывать только так, как это делали Галактионов с командой, и надеяться на удачу (англичане не забили пенальти с добиванием, а потом еще раз попали в штангу). Россияне не прессинговали, почти не держали мяч на чужой половине, но очень умело и дисциплинированно работали с зонами. Так, против Эдвардса опорником играл номинальный защитник Андрей Кудрявцев. Десятка из «Тоттенхэма» куражилась над зенитовцем, но только в 35 метрах от ворот. Чуть ближе – страховка, чуть удар – блок. За весь матч самая интересная команда турнира не создала почти ничего, кроме жуткого давления, которое россияне выдержали.

Наш гол – это тоже победа замысла. Тренеры подметили, что при угловых на дальней штанге у англичан остается низкорослый юноша: трое россиян увели соперников на ближнюю, а высокий Алексей Татаев подкрался к дальней и забил.

ЕВРО-2015 (U-17)

Полуфиналы

19 мая ■

Германия – РОССИЯ – 1:0 (0:0)
Гол: Серра, 68.

Бельгия – Франция – 1:1 (пен. 1:2)

Финал

22 мая ■

Франция – Германия – 4:1 (1:0)

ПРИЗНАНИЕ

Отсутствие талантов в сборной Галактионова тоже спорная тема. Есть капитан и главная звезда: форвард Артем Галаджан забивает за дубль «Локомотива» чуть ли не по голу за матч, а на уровне сверстников – чаще по три. Но в сборной у парня, который похож на Федора Смолова, не идет. В Болгарии он сломался после первого же матча с греками и поехал домой.

Нападающие у Галактионова остались однотипные, мощные: Егор Денисов из «Зенита» и Владислав Брагин из «Краснодара». Когда получил травму атакующий полузащитник Селюков, стало понятно, что особо не покреативишь.

Так, может быть, нам нужны именно такие звезды? Вратарь Александр Максименко – лидер по количеству спасений на турнире. Мощный, рослый, прыгучий, который почти не ошибается. Центральный защитник Никита Калугин – злой, жилистый, цепкий, почти не проигрывающий 1 в 1.

И тот самый краснодарец Татаев, которого Галицкий хорошо знает: лидер со звериным характером. Защитник, чьи голы выводили в элитный раунд и на чемпионат мира.



19 мая. Бургас, «Берое». Полуфинал Евро-2015 (U-17), Германия – Россия – 1:0. Как мы ни старались, соперник оказался сильнее. Фото Михаила Шапаева/РФС

i МЕЖДУ ТЕМ



Сборная **Михаила ГАЛАКТИОНОВА (на фото)** вышла на чемпионат мира, который пройдет в Чили с 17 октября по 8 ноября. Жеребьевка финальной стадии пройдет 6 августа в столице Чили Сантьяго.

Сборная России (U-17) во второй раз в истории выходит в финальную часть чемпионата мира. Два года назад в ОАЭ российские юноши дошли до 1/8 финала, где уступили Бразилии 1:3.

ОТСТУПЛЕНИЕ

Вряд ли это был ответ Галицкому, но в полуфинале с Германией Россия играла в другой футбол: высокий прессинг, владение мячом. Да, на этот раз везло не безгранично, поэтому минимально уступили. Мини-маль-но! А на что вы вообще рассчитывали?

И тут позвольте отступление по пунктам:

1 Академия «Краснодара» со всей системностью и красивым футболом появилась тогда, когда немецкий футбол почти достроился до золота чемпионата мира. Мы отстаем лет на 10.

2 В юношеской сборной Германии есть тренеры по фитнесу, аэробике, технике, и их контракты, как и основного штаба, не зависят от результата (который и так есть). У нас же стандартная система: старший, помощник и тренер вратарей.

3 С каждой юношеской сборной Германии ездят два учителя: по математике, немецкому, английскому и социологии; молодой, энергичный менеджер и три администратора. Исполком РФС, где заседает Сергей Галицкий, средств на учителя не нашел.

4 В Германии есть несколько сборных этого возраста в каждом регионе. Значит, есть отличная селекция. У нас – нет.

Так что критика Сергея Галицкого выглядит странно. Вот выпустят через 5–7 лет детей из академии «Краснодара», тогда и требовать будем.

Бургас – Москва

Gismeteo
Смотрите погоду вовремя
www.gismeteo.ru



26 февраля. Пирей. «Днепр» перед ответным матчем 1/16 финала Лиги Европы с «Олимпиакосом» (2:2).
Верхний ряд (слева направо): Джаба Канкава, Евгений Чеберячко, Валерий Федорчук, Дуглас, Денис Бойко.
Нижний ряд: Матеус, Эжидио, Артем Федецкий, Роман Зозуля, Евгений Коноплянка, Руслан Ротань.
Фото Russian Look/Imago

«Днепр» никогда не был командой шакалов и крыс»

ЛИГА ЕВРОПЫ-2014/15. ФИНАЛ

«Днепр» Украина — «Севилья» Испания

27 мая, Варшава, Национальный стадион, 21.45. **ТВ: НТВ, прямая трансляция**

МАКСИМ КАЛИНИЧЕНКО. Он провел в «Днепре» в общей сложности шесть лет (1996–2000, 2008–2010) и отчаянно болел за родную команду, когда она шла к финалу Лиги Европы. В интервью «ССФ» бывший полузащитник днепропетровцев вспомнил, как бегал за пивом для ветеранов, оценил шансы «Днепра» против «Севильи» Унаи Эмери и пообещал расцеловать Евгения Коноплянку в случае победы.

текст **Роман Вагин, Николай Роганов**

ЧЕРНЫЙ ГЛАЗ

– «Днепр» в финале Лиги Европы. Эмоции?

– Сказать, что обрадовался, – ничего не сказать. Как будто сам в финал вышел! Со многими из ребят играли вместе, не один пуд соли съеден.

– Где и как смотрели победный матч с «Наполи»?

– А я его на фарт не смотрел, следил за онлайном.

– Вот так новость!

– В этом сезоне, как ни посмотрю трансляцию, – «Днепр» проигрывает. Просто черный глаз какой-то (смеется). Теперь вот разрываюсь между приметой и желанием увидеть финал. Наверное, все же не буду, хотя так хочется!

– После победы кому первую эсэмэску отправили?

– Селезневу, конечно. Он только на следующий день ответил – понятно, что не до переписки было. Я написал обычное поздравление, порадовался за него. У Жени в этом сезоне не все получалось, но «Наполи» забил два важнейших мяча. Селя – «убийца». Если в форме и в настроении, из ничего может конфету сделать. Жаль, участие в финале под вопросом – травма.

– После того как «Днепр» с трудом вышел из группы, представить, что команда дойдет до финала...

– А так обычно и бывает – чем хуже, тем лучше! При Хуанде Рамосе наоборот было – группу прошли со свистом, но плей-офф проиграли.

– Когда появилась надежда на финал – после «Аякса», «Брюгге»?

– И те, и другие были нам вполне по силам, а вот перед «Наполи» возникли серьезные опасения. С трудом верилось, что пройдем итальянцев – объективно они сильнее. Но в полуфинале «Днепр» показал такие зубы! Самоотдача была сумасшедшая, честь ребятам и хвала.

– В 8 матчах плей-офф «Днепр» пропустил всего 5 мячей. В чем секрет?

– Вратарская линия надежная, и Дуглас играет, как монстр. А еще я бы отметил незаметного героя – Женю Чеберячко. Очень непубличный человек, но без него оборона «Днепра» не была бы той обороной, которую мы сейчас видим.



Максим Калиниченко отыграл за «Днепр» шесть лет. Фото Эдуарда Смирнова

– Комментатор «НТВ–Плюс» Георгий Черданцев сделал громкое заявление: «Днепр» в финале – это полная и окончательная дискредитация Лиги Европы. Пора закрывать».

– Слышал. Пусть эти слова останутся на Юриной совести, я с ним совершенно не согласен – раз «Днепр» прошел в финал, значит, победил сильнейший.

– «Днепр» сейчас можно назвать третьей силой украинского футбола – ровней киевскому «Динамо» и «Шахтеру»?

– Об этом можно было говорить еще в позапрошлом сезоне – Рамос здорово все выстроил. Сейчас после небольшой пробуксовки и смены тренера «Днепр» перерождается и в следующем году должен бороться за чемпионство. По финансам и уровню футбола команда давно уже на одном уровне с Киевом и Донецком.

МЕЖДУ ТЕМ

36-летний Калиниченко завершил карьеру игрока в прошлом году в «Таврии». Сейчас Максим учится на тренера в Центре лицензирования Федерации футбола Украины.

ЗЛА НА «ДНЕПР» НЕ ДЕРЖУ»

– «Днепр» – родной клуб?

– Конечно, моя футбольная родина, шесть лет там отыграл. Полюбил город, команду, болельщиков. Пришел в «Днепр» в 1996 году, тогда это был стабильный клуб, мы боролись с «Динамо» за первое место. Потом начался период, когда владельцу стало не до футбола. С приходом Евгения Кучеревского в 2002 году «Днепр» возродился вновь.

– Кто в 1996 году учил 17-летнего полузащитника Калиниченко уму-разуму?

– Оставались еще игроки с советских времен, героические люди. Дедовщины не было – носки и бутсы никто не стирал, было фантастическое уважение к старшим. Если просили сгонять за пивом, никаких вопросов не возникало. Вова Шаран, Иван Гецко, Дима Парфенов, Илья Близнюк – на этих людей молодежь смотрела, открыв рот, для нас они были настоящие звезды.

– Ваше расставание с «Днепром» в 2011 году получилось нервным.

– Само расставание было обычным, к руководству и команде никаких претензий. Непонятно, почему меня перевели в дубль, никто не объяснил причины решения, принятого тренером. Было немного обидно, но уж как получилось. Зла я ни на кого не держу.

– С кем сейчас из «Днепра» общаетесь больше всего?


«Коноплянка – топ-футболист и может заиграть в любом топ-клубе».
Фото Reuters

– Со многими на связи. С теми же Селезневым и Чеберячко, Ротанем, Канкавай. Коноплянка – мой воспитанник, можно сказать – птенец. Помню, как из дубля пришел. Напихано было столько!

– Теперь понятно, почему «Днепр» в финале Лиги Европы.

– Наверное, частичка моей работы тоже пошла впрок (смеется).

– С владельцем клуба Игорем Коломойским общались?

– Виделись два-три раза. Умный человек, серьезный бизнесмен, ничего не делает просто так, все просчитывает. Решил сделать крепкий клуб – конкурент «Динамо» и «Шахтеру». Нам каждый год ставилась цель выиграть чемпионат. При этом Коломойский говорил, что если мы что-то выиграем, то только честно. Никаких закулисных игр, все футболисты знали, что это наказуемо. Мне вообще посчастливилось играть в тех командах, которые не занимались нечестной игрой.

– С Маркевичем вы не работали?

– Нет, поэтому от оценок воздержусь. Единственное, что могу сказать, – это тренер, который приносит результат.

– Главный тренер «Шахтера» Мирча Луческу считает, что «Днепр» – «команда лисиц, которая может придушить игру». Согласны с таким сравнением?

– У Луческу то пусто, то густо, он непоследовательный – сегодня команда лисиц, завтра команда тигров. Я точно знаю одно: «Днепр» никогда не был командой шакалов и крыс. Всегда был коллектив и личности, у команды всегда было сердце. В мою бытность все друг с другом общались, часто собирались семьями, не было изгоев. Думаю, и сейчас так же.

«СЫТЫЙ КОТ» КОНОПЛЯНКА

– Три лучших футболиста «Днепра» – финалиста Лиги Европы.

– Ротань, Коноплянка, Бойко. Что важно – лидеры свои, украинцы. Этот момент традиционно присущ «Днепру».

– О каждом пару слов. Ротань...

– Его футбольные достоинства можно долго перечислять – капитан, лидер, боец. Столько времени наверху, а выходит – и молодым фору дает. При этом не сказать, что у Русика железное здоровье – на протяжении карьеры было достаточно проблем. Но воля, профессионализм и желание играть помогали их преодолеть.

Кстати

«Днепр» может стать шестой командой на постсоветском пространстве, выигравшей еврокубок (после тбилисского и киевского «Динамо», ЦСКА, «Зенита» и «Шахтера»). В свою очередь, действующий обладатель кубка «Севилья» может установить рекорд Лиги Европы/Кубка УЕФА, выиграв трофей в четвертый раз.

А самое главное – он очень хороший человек.

– Бойко...

– Отличный сезон. Успех в полуфинале с «Наполи» во многом его заслуга.

– Коноплянка...

– По таланту на голову выше всех. Жене очень многое дано. Практически все. Мало того что технически – футболист от Бога, так еще и в плане «физики» природа постаралась. Быстрые мышцы, быстрые ноги... Ему бы работоспособность и желание Ротаня – был бы Пеле.

– «Коноплянка успокоился. Когда ты прирос к месту, где тебя неплохо кормят и все у тебя хорошо, ты начинаешь нежиться в этом, как сытый кот у бидона со сметаной». Лидер «Днепра» на такие жесткие комментарии не обижается?

– Во-первых, комментарии не жесткие, а объективные. Я просто со стороны указываю ему на недостатки. Во-вторых, Женя меня знает, и, уверен, никаких обид нет и быть не может. Наоборот – мои слова должны служить для него дополнительной мотивацией.

– Еще из мотивационного: «Коноплянка абсолютно пофигистичен».

– Так это не всегда плохо. В моменты, когда я бы себе от переживаний голову сломал, он воспринимает все гораздо спокойнее, по сути, даже внимания на трудности не обращая.

– Коноплянка в Европе – как это будет?

– Мое непоколебимое убеждение – по таланту и пониманию игры Женя может заиграть в любом топ-клубе. «Барселона», «Реал», «Челси» – без разницы. Каши нигде не испортит. Везде играют люди.

Когда говорят: «Англия – не для него, там ему играть не дадут». Чушь это! Он бедного Глена Джонсона за сборную так «возил», что тот не то что догнать – сбить не мог! Вот вам и Англия.

Считаю, что ему еще года два назад можно было спокойно уезжать. И здесь нужно спросить у самого Жени – чего он хочет? Коноплянка – топ-футболист. И только он сам может заставить себя НЕ заиграть в Европе.

Я думаю, он хочет поиграть там, но эта пресловутая зона комфорта... В Днепропетровске его облизывают со всех сторон и могут дать любой контракт, о котором он только заикнется. Уйти от этого очень тяжело.

– Главный диспут украинского футбола – Коноплянка или Ярмоленко?

– Этот сезон Ярмоленко провел гениально, и, на мой взгляд, он сейчас лучший футболист страны. Андрей всего добился своим трудолюбием и упорством. Вспомните, как все смеялись, когда Газзаев его выпускать начал...

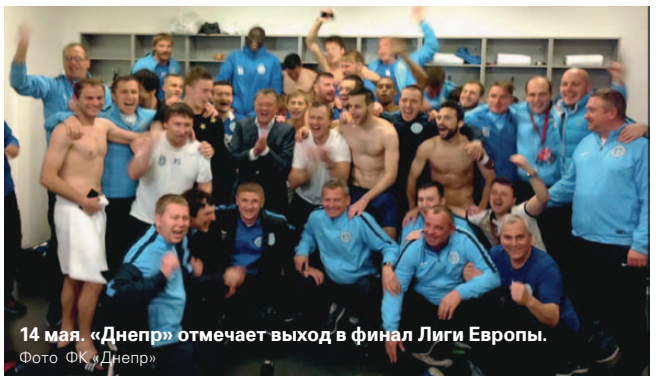
14 мая. «Днепр» отмечает выход в финал Лиги Европы.
Фото ФК «Днепр»

ПУТЬ «ДНЕПРА» К ФИНАЛУ ЛИГИ ЕВРОПЫ

Раунд плей-офф
«Хайдук» – 2:1 (д), 0:0 (г)

Групповой турнир
«Интер» – 0:1 (д), 1:2 (г)
«Сент-Этьен» – 0:0 (г), 1:0 (д)
«Карабах» – 0:1 (д), 2:1 (г)
Результат: 2-е место в группе

1/16 финала
«Олимпиакос» – 2:0 (д), 2:2 (г)

1/8 финала
«Аякс» – 1:0 (д), 1:2 (г)

1/4 финала
«Брюгге» – 0:0 (г), 1:0 (д)

1/2 финала
«Наполи» – 1:1 (г), 1:0 (д)

Итого: 16 матчей, 7 побед, 5 ничьих, 4 поражения, мячи: 15–10

«ШАНСЫ В ФИНАЛЕ БУДЕМ НАМЫВАТЬ»

– Ваше мнение о «Севилье».

– Неприятный соперник. Очень быстрая, атакующая команда, способная создать проблемы любому. Безусловно – тренерская команда.

– В «Спартаке» у Эмери не получилось...

– Думаю, этот вопрос не к нему, а к руководству клуба. Вообще, мне кажется, Эмери давно уже про «Спартак» забыл – это мы все вспоминаем.

– Шансы «Днепра» в финале?

– Как в картах – намывать будем. Понятно, что «Севилья» – фаворит. Но «Наполи» тоже фаворитом считался. У испанцев есть свои проблемы в обороне – и этим можно и нужно пользоваться. Тихой сапой, лисицами – как угодно готов «Днепр» называть и под всеми словами подписаться, лишь бы выиграли.

– Коноплянка пообещал выкрасить волосы в белый цвет, если «Днепр» Кубок возьмет. Креативно?

– Видимо, наголо бриться страшно (смеется). Интересно будет посмотреть.

– Вы на что в случае победы готовы?

– Хм... При встрече Коноплянку поцелую! В голову!

СОСТАВ «ДНЕПРА» В ФИНАЛЕ ЛИГИ ЕВРОПЫ (версия «ССФ»)



Все о финале Лиги Европы
SOVSPORT.RU





29 мая 1985 года. Брюссель, «Эйзель». Давка, унесшая жизни 39 человек.

«В этом скопище людей, охваченных ужасом и безумием, каждый вел свою борьбу за выживание»

Фотоистория брюссельской трагедии

SOVSPORT.RU

«ЭЙЗЕЛЬ»-1985. 29 мая 1985 года в Брюсселе во время финального матча Кубка чемпионов между «Ювентусом» и «Ливерпулем» фанатские столкновения привели к тому, что рухнула стена одной из трибун и в давке погибло 39 человек. Спустя 30 лет «ССФ» вспоминает трагедию «Эйзеля» – самый темный день в истории УЕФА.

ХРОНИКА ТРАГЕДИИ

Несмотря на статус национального стадиона Бельгии, 55-летний «Эйзель» был в крайне плохом состоянии, многие трибуны, построенные из шлакоблоков, обветшали. Арена не отвечала требованиям безопасности. Поднимался вопрос о переносе матча, но УЕФА отказался рассматривать другие варианты.

В сектор Z билеты продавались нейтральным болельщикам – в итоге внушительная итальянская община Брюсселя скупила почти все места (туда же продавали билеты различные туристические агентства). С сектором X, отданным фанатам «Ливерпуля», их разделяли лишь временное ограждение и десяток полицейских.

Примерно за час до начала матча группа болельщиков «Ливерпуля» перелезла через разделительное ограждение. Фанаты «Ювентуса» попытались убежать, перебравшись через стену стадиона. Началась давка, стена не выдержала напора и рухнула – погибли 39 человек (32 из которых были итальянцами), около 600 болельщиков получили ранения.

В ответ фанаты «Ювентуса» на противоположной стороне стадиона выбежали на беговые дорожки и попытались попасть на трибуну с болельщиками «Ливерпуля». Лишь вмешательство полиции смогло их остановить. Два часа в сторону полицейских летели ракеты, петарды, камни и бутылки.

Несмотря на трагические события, матч решено было провести во избежание бóльших беспорядков.

РАЗМЕЩЕНИЕ БОЛЕЛЬЩИКОВ ВО ВРЕМЯ МАТЧА

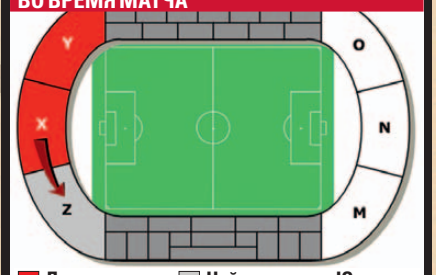

ВОСПОМИНАНИЯ ОЧЕВИДЦА

Мишель ПЛАТИНИ

полузащитник «Ювентуса»-1985, автор победного гола в матче с «Ливерпулем», ныне – президент УЕФА (отрывки из автобиографии «Жизнь как матч»):

«УБОЙ «СКОТА»

– Трибуны X, Z и Y стадиона «Эйзель» называют «скотным двором». Это самые дешевые места, и основная масса болельщиков там не сидит, а стоит. «Скотный двор»… За 45 минут до первого удара по мячу начинается «убой скота».

Болельщики «Ливерпуля» спускаются к сетке, разделяющей трибуны. Они легко преодолевают ее, и вот начинаются первые стычки с нашими болельщиками в верхней части трибуны. «Красные» совершают нападения на «черно-белых». Они пускают в ход древки своих флагов и железные острые пруты, которые выломали из решетки. Они ими колют и дубасят тиффози, наиболее решительные из которых отвечают ударами кулаков.

Возникает паника. Чтобы противостоять внезапной волне «красных», которая грозно надвигается сверху, итальянские болельщики устремляются вниз в надежде найти спасение у бровки футбольного поля. А там, наверху, истеричные, взвинченные болельщики «Ливерпуля» обрушивают палки на все, что только находится вокруг них. Паника, охватившая тиффози, настолько велика, что их спуск к полю превращается в катастрофу.

Пораженный масштабами кровавой драки, отряд бельгийских полицейских всего из двадцати человек, которому было поручено покончить с насилием, допустил серьезную ошибку. Силы наведения порядка, считая, что они имеют дело с недисциплинированными болельщиками, стремящимися завладеть футбольным полем, поспешили блокировать все входы и выходы, вместо того чтобы открыть их как можно шире и не препятствовать эвакуации болельщиков с трибун. И вот толпа болельщиков оказывается зажатой между небольшой бетонной стеной и решеткой, которые отделяют трибуну от поля. Первые ряды падают, и их затаптывают напирающие сверху. Вдруг все приходит в движение. Стена разваливается под давлением этого гигантского людского слепого тарана. В тот же момент ломаются решетки и начинают разрывать тела прижатых к ним людей…

Обезумевшие люди, стремясь вырваться из района драки, топчут упавших, тела которых нагромождаются друг на друга. Их десятки. У некоторых оторваны руки или ноги. Остальные толпой нахлынули на решетки, которые несут смерть. В этом скопище людей, охваченных ужасом и безумием, каждый ведет свою борьбу за выживание, рассыпая удары кулаками и ногами, чтобы выбраться из этого бушующего на трибуне вулкана. За несколько секунд тридцать девять человек лишились жизни. Футбольный праздник превратился в ужасную бойню.

«РАДИ БОГА, УМОЛЯЕМ ВАС, НЕ ИГРАЙТЕ!»

– В это время игроки обеих команд находятся в раздевалках. Здесь не слышны шум стадиона, крики умирающих, хотя трагедия разворачивается над нашими головами.

Франческо Морини, один из наших игроков, первый поднимает нас по тревоге. Он, правда, говорит о «потасовках и драках».

Затем в раздевалку входит наш врач. Он в ужасе. «Есть раненые. Возможно, даже мертвые». Мы не можем в это поверить. В коридорах царит тревожное оживление, бегут врачи, пожарные, санитары с носилками. Слышатся голоса: «Несчастный случай», «Рухнула стена».

К нам приходит один из ответственных лиц Европейского футбольного союза Ротенбюллер. Он страшно подавлен: «Дело приняло слишком серьезный оборот, срочно созываем совет, который вынесет решение о возможности проведения матча».

Ротенбюллер обращается к нам: «Если вы откажетесь играть, то будет уже не тридцать, а сто мертвецов».

Мы не хотим играть в такой обстановке. Ожидаем официального вердикта. Мы больше не в силах сдерживать себя и принимаем решение выйти на стадион, к нашим болельщикам, чтобы, во-первых, определить на месте масштаб катастрофы, а во-вторых, кто знает, может, успокоить разбушевавшиеся страсти. Вместе с Бонини, Ширеа и несколькими другими игроками мы бежим к трибуне, ставшей ареной смерти для стольких мучеников. «Эйзель» напоминает извергающийся вулкан. Звуки праздника и предсмертные вопли слились там в один невообразимый адский гул. Наконец мы в середине толпы болельщиков, которым удалось спастись с трибуны Z. Вокруг раненые, люди, еще не вышедшие из шокового состояния.

«Отмщение! «Красные» убили женщин, детей! Отмщение!» Болельщики окружают нас, они кричат нам о своей боли. У меня в глазах стоят слезы. Тиффози хотят прорвать хилый полицейский кордон, который отделяет их от «красных», и отомстить за все. Опасаясь, как бы они не последовали примеру английских хулиганов, я пытаюсь спокойно объяснить им, что их действия нам помешают, так как мы должны играть этот матч. Это – единственный способ избежать еще больших жертв. Мы отомстим за всех на поле, так как из-за нас, футболистов, наши болельщики приняли смерть.

«Эйзель» остается чудовищной пороховой бочкой, где полыхают ненависть и желание отомстить. Я слышу отчаянные крики

СТАТИСТИКА МАТЧА

ФИНАЛ КУБКА ЕВРОПЕЙСКИХ ЧЕМПИОНОВ-1985

«Ювентус» Италия – «Ливерпуль» Англия – 1:0 (0:0)
Гол: Платини, 56 – с пенальти.
«Ювентус»: Таккони, Фаверо, Кабрини, Бонини, Брио, Ширеа, Бриаски (Пранделли, 84), Тарделли, Бонек, Платини, Росси (Виньола, 89).
Тренер: Джованни Трапаттони.
«Ливерпуль»: Гроббелар, Нил, Лоуренсон (Гиллепси, 4), Хансен, Беглин, Никол, Уиллан, Уорк, Уолш (Джонсон, 46), Далглиш, Раш.
Тренер: Джо Фэган.
Предупреждение: Уорк, 38.
Судья: А.Дайна (Швейцария).
29 мая 1985 года. Брюссель, стадион «Эйзель», 59 000 болельщиков.





Хронология событий: фанаты «Ливерпуля» рвутся в сектор к болельщикам «Ювентуса»…



начинаются столкновения…



итальянцы пытаются спастись, но стена не выдерживает напора…



выжившие оказываются на поле…



фанаты «Ювентуса» жаждут мести…



полиция, носилки, смерть…



матч начинается и проходит в атмосфере трагедии…

тех, кто заглянул смерти в лицо: «Ради бога, умоляем вас, не играйте! Какой стыд! Ведь погибли люди! Не играйте!».

Я возвращаюсь в раздевалку, сажусь на скамью и погружаюсь в свои мысли. Я, конечно, растерян, но твердо знаю: нужно играть…

Убежден, что, сыграв этот матч, мы помогли избежать еще более кровавой бойни и таким образом спасли жизни сотням людей.

«МЫ ПОДБЕЖАЛИ К ТРИБУНЕ, ГДЕ ПОГИБЛИ МУЧЕНИКИ, И ОПУСТИЛИСЬ НА КОЛЕНИ»

– Матч начинается с опозданием на 45 минут. Мы выходим на поле, англичане и итальянцы, едва поднимая глаза друг на друга. Англичане понимают нашу боль, мы понимаем, что им стыдно. Стыдно за кучку хулиганов, которым развязали руки пиво и насилие.

Кровавая арена превращается в настоящий укрепленный лагерь. Вертолеты, скорбно гудя, эвакуируют раненых в ближайшие госпитали, а полиция пытается вернуть на трибуны тех зрителей, которые еще толпятся внизу, у поля. На стадион падает ночь, словно траурная занавеска.

Матч состоялся. Я, забив единственный гол, подарил победу, а вместе с ней и почетный трофей Турину. Мы не хотели совершать круг почета. Мы подбежали к трибуне, где погибли мученики, и опустились на колени. Спасибо вам, наши верные болельщики, за то, что вы были вместе с нами до конца. Спасибо, что вы выиграли этот матч вместе с нами…



…автор единственного забитого мяча полузащитник «Ювентуса» Мишель Платини с Кубком чемпионов.

Утром перед отлетом из Брюсселя мы посмотрели новости. Трудно словами выразить весь ужас, охвативший меня при просмотре. Это хуже, чем я представлял. Рухнувшая стена, толпа, напирающая сверху, люди, шагающие по распростертым телам… Посиневшие лица умерших болельщиков. Эти люди жили за тысячи километров от английских хулиганов, приехавших сюда только ради того, чтобы затеять драку… Лицо Андреа, мальчика, который пришел сюда вместе с отцом. Он пробился в первые ряды, протиснулся к самой сетке, чтобы не пропустить ни одного мгновения предстоящего матча, о котором он мечтал больше месяца. И вдруг все вокруг него задвигалось. Все сдвинулось прямо на него. Андреа Казула уже никогда не отметит свое одиннадцатилетие…

Фото **Gettyimages.ru, Russian Look/Imago**



5 апреля 2005 года. Ливерпуль, «Энфилд». Первая еврокубковая встреча «Ливерпуля» и «Ювентуса» после трагедии. Мишель Платини и Иан Раш перед матчем 1/4 финала Лиги чемпионов отдали дань памяти жертвам «Эйзеля».

ЭХО «ЭЙЗЕЛЯ»

Английские клубы были отстранены от всех турниров под эгидой УЕФА на пять лет, «Ливерпуль» – на шесть (изначально «красным» грозила десятилетняя дисквалификация). Стоит отметить, что на тот момент «Ливерпуль» был едва ли не сильнейшим клубом мира – мерсисайдцы выиграли 4 Кубка чемпионов за 8 лет.

14 английских фанатов были признаны виновными в непредумышленном убийстве и осуждены на три года лишения свободы.

В 1995 году «Эйзель» был снесен, а на его месте построен «Стадион короля Бодуэна». Единственная сохранившаяся от старой арены часть – ворота главного входа.





АВТОМОБИЛЬ, ДОСТОЙНЫЙ ЧЕМПИОНОВ

Nissan стал автомобильным партнером ФК «Зенит», новоиспеченного чемпиона России, до 31 марта 2018 года.

Бренд гордится спонсорством Лиги чемпионов UEFA, Олимпийских игр в Рио 2016 года, олимпийских сборных Великобритании и Мексики, африканского Кубка наций, NCAA Football, Heisman Trophy, канадской футбольной лиги и Усэйна Болта – всемирного посланника GT-R и футбольного болельщика.

Партнерство Nissan с ФК «Зенит» продолжает эту линию на российском уровне. Игроки и сотрудники клуба теперь будут передвигаться на автомобилях этой марки, а компания получила права на размещение своих логотипов на домашних матчах, а также на игровой форме «Зенита».

Лозунг компании «Инновации, которые восхищают», объединит как владельцев автомобилей, так и футбольных болельщиков.

МИР БУДЕТ СПАСЕН!

Кино продолжает играть важную роль для Audi на протяжении многих лет. Этот бренд и кинокомпания Marvel Studios вновь объединили усилия в рамках создания новой части кинофраншизы «Мстители: Эра Альтрона».

Мировой автомобильный бренд хорошо знаком поклонникам саги о Тони Старке. Поэтому появление Audi R8 в фильме «Мстители: Эра Альтрона», где он управляет новым поколением этого культового суперкара, выглядит абсолютно логичным. Также заметные роли в ленте сыграли купе Audi TTS и Audi A3 Cabriolet.

Премьера фильма состоялась в апреле 2015 года в Голливуде. Гостями вечера стали исполнители главных ролей Скарлетт Йоханссон, Роберт Дауни-младший, Крис Хемсворт, Джереми Реннер, Крис Эванс и многие другие мировые звезды. А в конце апреля лента «Мстители: Эра Альтрона» вышла в российский кинопрокат.





В ВАРШАВЕ JACQUES LEMANS БУДЕТ БОЛЕТЬ ЗА КРАСИВЫЙ ФУТБОЛ

27 мая в столице Польши состоится финальный матч Лиги Европы, второго по значимости клубного турнира континента. В нем встретятся испанская «Севилья» и украинский «Днепр».

«Севилья» – опытный кубковый боец. Она дважды выигрывала Кубок УЕФА, а в прошлом сезоне победила в Лиге Европы. «Днепр» же в этом турнире ни разу не продвигался дальше 1/16 финала. Но прошлые успехи соперников можно забыть. Как любят говорить обозреватели: «Поле ровное, мяч круглый».

Австрийский часовой бренд Jacques Lemans выпускает часы с логотипом самых престижных клубных футбольных турниров с 2010 года. В новых часах коллекции отражен финал Лиги Европы-2015. В верхней части циферблата размещены легко узнаваемый логотип этого турнира, а также год и название города проведения финального матча.

Корпус хронографа с секундомером и тахиметром толщиной 43 мм выполнен из стали. Стекло – упрочненное, минеральное Crystex. Водостойкость хронографа – 10 ATM. На эти часы дается гарантия 2 года.

Это не просто памятный сувенир для любого футбольного фаната. Такие часы достойны настоящих чемпионов и кудесников мяча! С часами Jacques Lemans вы не промахнетесь!

ДОНОРЫ ОТМЕТИЛИ 70-ЛЕТИЕ ПОБЕДЫ МАРАФОНОМ

Это уже четвертый донорский марафон, проведенный по инициативе LG в поддержку Программы развития массового добровольного донорства крови Министерства здравоохранения Российской Федерации и ФМБА России.

Он стартовал 10 апреля, а финишировал накануне 70-летия Великой Победы. Кстати, за годы Великой Отечественной войны 5,5 млн. человек сдали более 1 700 000 литров крови.

Участники донорского марафона-2015 отправились в путь с Поклонной горы и побывали в городах-героях и городах воинской славы. По традиции социальную инициативу поддержали прославленные российские спортсмены Мария Бутырская, Мария Петрова, Алексей Тихонов, Александр Легков, Дмитрий Саутин, Альберт Демченко, Елена Слесаренко.

Впервые перемещение по маршруту осуществлялось на трех видах транспорта – самолете, автобусе и поезде. Автобус компании «Эльдорадо» с участниками проекта посетил Смоленск и Санкт-Петербург. Далее они пересели на самолет авиакомпании «ЮТэйр», который доставил участников марафона в Воронеж и Ростов-на-Дону. А в Волгоград организаторы проекта прибыли на поезде.

Всего «марафонцы» преодолели 5500 км. Во всех пяти городах были проведены Дни донора, участниками которых стали 730 человек.



Подготовил **Игорь Зетилов**

ПРЕМЬЕР-ЛИГА

28-й тур. 18 мая ■
Урал – Динамо 2:1
29-й тур. 23–25 мая ■
Амкар – Зенит 1:0
Торпедо – Урал 3:1
Спартак – Уфа 1:2
Краснодар – Ростов 2:1
Мордовия – Терек 1:0
Динамо – Арсенал 2:2

Матчи Локомотив – Кубань и ЦСКА – Рубин состоялись после подписания номера.

	Команда	И	В	Н	П	М	О
1	Зенит	29	19	7	3	57–17	64
2	Краснодар	29	17	8	4	51–26	59
3	ЦСКА	28	18	2	8	63–26	56
4	Динамо	29	14	7	8	52–35	49
5	Рубин	28	13	8	7	38–29	47
6	Спартак	29	12	7	10	39–39	43
7	Локомотив	28	11	9	8	30–23	42
8	Мордовия	29	11	5	13	22–41	38
9	Терек	29	10	7	12	29–27	37
10	Кубань	28	7	11	10	26–34	32
11	Амкар	29	8	7	14	22–39	31
12	Уфа	29	7	9	13	25–38	30
13	Ростов	29	7	7	15	26–50	28
14	Урал	29	8	3	18	28–43	27
15	Торпедо	29	5	11	13	26–45	26
15	Арсенал	29	7	4	18	19–41	25

Бомбардир: 15 – Халк (Зенит).

30-й тур. 30 мая. Динамо – Краснодар. Кубань – Арсенал. Ростов – ЦСКА. Уфа – Рубин. Спартак – Амкар. Терек – Урал. Торпедо – Мордовия. Зенит – Локомотив.

ФНЛ

33-й тур. 24 мая ■
Волга – Тюмень 1:2
Балтика – Сибирь 1:0
Сахалин – Луч-Энергия 2:1
Крылья Советов – СКА-Энергия 1:0
Енисей – Химик 3:1
Динамо СПб – Сокол 0:3
Газовик – Томь 1:1
Анжи – Шинник 1:1
Волгарь – Тосно 0:0

	Команда	И	В	Н	П	М	О
1	Крылья Советов	33	21	7	5	50–19	70
2	Анжи	33	21	5	7	57–22	68
3	Тосно	33	20	5	8	50–34	65
4	Томь	33	17	10	6	52–33	61
5	Газовик	33	14	13	6	50–31	55
6	Шинник	33	12	16	5	43–32	52
7	Волгарь	33	12	13	8	47–39	49
8	Тюмень	33	11	9	13	41–37	42
9	Енисей	33	11	8	14	39–42	41
10	Луч-Энергия	33	11	8	14	40–46	41
11	Волга	33	12	4	17	41–53	40
12	Сокол	33	10	10	13	38–41	40
13	Сибирь	33	10	9	14	31–43	39
14	СКА-Энергия	33	8	12	13	32–46	36
15	Балтика	33	8	12	13	24–36	36
16	Сахалин	33	9	8	16	28–47	35
17	Химик	33	7	6	20	35–56	27
18	Динамо СПб	33	2	7	24	17–58	13

Примечание. «Сахалину» в матче 26-го тура с «Тосно» засчитано техническое поражение (0:3) за нарушение лимита легионеров.

Бомбардир: 15 – Боли (Анжи).

34-й тур. 30 мая. СКА-Энергия – Луч-Энергия. Химик – Крылья Советов. Сокол – Енисей. Томь – Динамо СПб. Тосно – Газовик. Тюмень – Волгарь. Сибирь – Волга. Балтика – Шинник. Сахалин – Анжи.

ЕВРОФУТБОЛ

АНГЛИЯ

37-й тур. 18 мая ■
Вест Бромвич – Челси 3:0
33-й тур. 20 мая ■
Арсенал – Сандерленд 0:0
38-й тур. 24 мая ■
Арсенал – Вест Бромвич 4:1
Астон Вилла – Бернли 0:1
Челси – Сандерленд 3:1
Кристал Пэлас – Суонси 1:0
Эвертон – Тоттенхэм 0:1
Халл – Манчестер Юнайтед 0:0
Лестер – КПР 5:1
Манчестер Сити – Саутгемптон 2:0
Ньюкасл – Вест Хэм 2:0
Сток Сити – Ливерпуль 6:1

	Команда	И	В	Н	П	М	О
1	Челси	38	26	9	3	73–32	87
2	Манчестер Сити	38	24	7	7	83–38	79
3	Арсенал	38	22	9	7	71–36	75
4	МЮ	38	20	10	8	62–37	70
5	Тоттенхэм	38	19	7	12	58–53	64
6	Ливерпуль	38	18	8	12	52–48	62
7	Саутгемптон	38	18	6	14	54–33	60
8	Суонси	38	16	8	14	46–49	56
9	Сток Сити	38	15	9	14	48–45	54
10	Кристал Пэлас	38	13	9	16	47–51	48
11	Эвертон	38	12	11	15	48–50	47
12	Вест Хэм	38	12	11	15	44–47	47
13	Вест Бромвич	38	11	11	16	38–51	44
14	Лестер	38	11	8	19	46–55	41
15	Ньюкасл	38	10	9	19	40–63	39
16	Астон Вилла	38	10	8	20	31–57	38
17	Сандерленд	38	7	17	14	31–53	38
18	Халл	38	8	11	19	33–51	35
19	Бернли	38	7	12	19	28–53	33
20	КПР	38	8	6	24	42–73	30

Бомбардир: 26 – Агуэро (Манчестер Сити).

ГЕРМАНИЯ

34-й тур. 23 мая ■
Бавария – Майнц 2:0
Боруссия Д – Вердер 3:2
Боруссия М – Аугсбург 1:3
Хоффенхайм – Герта 2:1
Ганновер – Фрайбург 2:1
Айнтрахт – Байер 2:1
Гамбург – Шальке 2:0
Кельн – Вольфсбург 2:2
Падерборн – Штутгарт 1:2

	Команда	И	В	Н	П	М	О
1	Бавария	34	25	4	5	80–18	79
2	Вольфсбург	34	20	9	5	72–38	69
3	Боруссия М	34	19	9	6	53–26	66
4	Байер	34	17	10	7	62–37	61
5	Аугсбург	34	15	4	15	43–43	49
6	Шальке	34	13	9	12	42–40	48
7	Боруссия Д	34	13	7	14	47–42	46
8	Хоффенхайм	34	12	8	14	49–55	44
9	Айнтрахт	34	11	10	13	56–62	43
10	Вердер	34	11	10	13	50–65	43
11	Майнц	34	9	13	12	45–47	40
12	Кельн	34	9	13	12	34–40	40
13	Ганновер	34	9	10	15	40–56	37
14	Штутгарт	34	9	9	16	42–60	36
15	Герта	34	9	8	17	36–52	35
16	Гамбург	34	9	8	17	25–50	35
17	Фрайбург	34	7	13	14	36–47	34
18	Падерборн	34	7	10	17	31–65	31

Бомбардир: 19 – Майер (Айнтрахт).

ИСПАНИЯ

38-й тур. 23 мая ■
Атлетик – Вильярреал 4:0
Леванте – Эльче 0:0
Барселона – Депортиво 2:2
Гранада – Атлетико 0:0
Райо Вальекано – Реал Сосьедад 2:4
Эйбар – Кордоба 3:0
Реал – Хетафе 7:3
Сельта – Эспаньол 3:2
Альмерия – Валенсия 2:3
Малага – Севилья 2:3

	Команда	И	В	Н	П	М	О
1	Барселона	38	30	4	4	110–21	94
2	Реал	38	30	2	6	118–38	92
3	Атлетико	38	23	9	6	67–29	78
4	Валенсия	38	22	11	5	70–32	77
5	Севилья	38	23	7	8	71–45	76
6	Вильярреал	38	16	12	10	48–37	60
7	Атлетик	38	15	10	13	42–41	55
8	Сельта	38	13	12	13	47–44	51
9	Малага	38	14	8	16	42–48	50
10	Райо Вальекано	38	15	4	19	46–68	49
11	Эспаньол	38	13	10	15	47–51	49
12	Реал Сосьедад	38	11	13	14	44–51	46
13	Эльче	38	11	8	19	35–62	41
14	Хетафе	38	10	7	21	33–64	37
15	Леванте	38	9	10	19	34–67	37
16	Эйбар	38	9	8	21	34–55	35
17	Депортиво	38	7	14	17	35–60	35
18	Гранада	38	7	14	17	29–64	35
19	Альмерия	38	8	8	22	35–64	32
20	Кордоба	38	3	11	24	22–68	20

Бомбардир: 48 – Криштиану Роналду (Реал).

ИТАЛИЯ

36-й тур. 18 мая ■
Фиорентина – Парма 3:0
Наполи – Чезена 3:2
37-й тур. 23–25 мая ■
Ювентус – Наполи 3:1
Дженоа – Интер 3:2
Эмполи – Сампдория 1:1
Кьево – Аталанта 1:1
Чезена – Кальяри 0:1
Палермо – Фиорентина 2:3
Парма – Верона 2:2
Удинезе – Сассуоло 0:1
Милан – Торино 3:0

Матч Лацио – Рома состоялся после подписания номера.

	Команда	И	В	Н	П	М	О
1	Ювентус	37	26	8	3	70–22	86
2	Рома	36	18	13	5	51–28	67
3	Лацио	36	20	6	10	66–34	66
4	Наполи	37	18	9	10	68–50	63
5	Фиорентина	37	17	10	10	58–46	61
6	Дженоа	37	16	11	10	61–44	59
7	Сампдория	37	13	16	8	46–40	55
8	Интер	37	13	13	11	55–45	52
9	Торино	37	13	12	12	43–45	51
10	Милан	37	12	13	12	53–49	49
11	Палермо	37	11	13	13	51–54	46
12	Сассуоло	37	11	13	13	46–56	46
13	Верона	37	11	12	14	47–63	45
14	Кьево	37	10	13	14	28–38	43
15	Эмполи	37	8	18	11	43–48	42
16	Удинезе	37	10	11	16	40–52	41
17	Аталанта	37	7	16	14	37–54	37
18	Кальяри	37	7	10	20	44–65	31
19	Чезена	37	4	12	21	36–68	24
20	Парма	37	6	7	24	31–73	18*

* С «Пармы» сняли семь очков.

Бомбардир: 21 – Тони (Верона).

38-й тур. 31 мая. Торино – Чезена. Фиорентина – Кьево. Интер – Эмполи. Сассуоло – Дженоа. Верона – Ювентус. Наполи – Лацио. Аталанта – Милан. Рома – Палермо. Сампдория – Парма. Кальяри – Удинезе.

ФРАНЦИЯ

38-й тур. 23 мая ■
Бордо – Монпелье 2:1
Кан – Эвиан 3:1
Ланс – Нант 1:0
Лорьян – Монако 0:1
Марсель – Бастия 3:0
Метц – Лилль 1:4
ПСЖ – Реймс 3:2
Ренн – Лион 0:1
Сент-Этьен – Генгам 2:1
Тулуза – Ницца 2:3

	Команда	И	В	Н	П	М	О
1	ПСЖ	38	24	11	3	83–36	83
2	Лион	38	22	9	7	72–33	75
3	Монако	38	20	11	7	51–26	71
4	Марсель	38	21	6	11	76–42	69
5	Сент-Этьен	38	19	12	7	51–30	69
6	Бордо	38	17	12	9	47–44	63
7	Монпелье	38	16	8	14	46–39	56
8	Лилль	38	16	8	14	43–42	56
9	Ренн	38	13	11	14	35–42	50
10	Генгам	38	15	4	19	41–55	49
11	Ницца	38	13	9	16	44–53	48
12	Бастия	38	12	11	15	37–46	47
13	Кан	38	12	10	16	53–54	46
14	Нант	38	11	12	15	29–40	45
15	Реймс	38	12	8	18	47–66	44
16	Лорьян	38	12	7	19	44–50	43
17	Тулуза	38	12	6	20	43–64	42
18	Эвиан	38	11	4	23	40–61	37
19	Метц	38	7	9	22	31–61	30
20	Ланс	38	7	8	23	32–61	29

Бомбардир: 27 – Лаказетт (Лион).



ВЫЧЕРКИВАЕМ!
Среди буквенной абракадабры отыщите легкие ответы на наши вполне футбольные вопросы. Не забудьте о том, что в скобках указано количество букв в правильном решении. Первое слово мы вам уже подсказали. Желаем успехов!

1. Хавбек «Барселоны» (9).
2. Вратарь дортмундской «Боруссии» (12).
3. Какой город представляет белорусский ФК «Вертикаль» (11)?
4. Какой клуб назван в честь национального героя Аргентины (9)?
5. Одна из стран, где проходил Евро-2008 (9).
6. Защитник тульского «Арсенала» (8).
7. Домашний стадион бразильского «Коринтианса» (8).
8. Первый клуб в карьере Владимира Граната (6).
9. Национальность жены Кевина Кураньи (8).
10. Главный тренер «Милана» (7).
11. Хорватский легионер «Лестер Сити» (8).
12. По какой специальности получил высшее образование вратарь «Спартака» Артем Ребров (9)?
13. Животное, талисман ЧМ-1994 (6).
14. Капитан «Ливерпуля» **(на фото)** (8).

ОТВЕТЫ

1. Мускерано. 2. Вайденфеллер. 3. Калининград. 4. «Бельграно». 5. Швейцария. 6. Лозенков. 7. «Интернер». 8. «Звезда». 9. Хорватка. 10. Индзаги. 11. Крамарич. 12. Ветеринар. 13. Собака. 14. Джеррард.

Советский СПОРТ СОВСПОРТ ФУТБОЛ

26 мая – 1 июня 2015 года
№ 20 (571)

САМОЕ ПОПУЛЯРНОЕ ФУТБОЛЬНОЕ ИЗДАНИЕ РОССИИ

1 544 700 читателей

По данным исследовательской компании «TNS Gallup Media»

РЕКЛАМНАЯ СЛУЖБА:
Телефон **(495) 777-2772**
Телефон/факс **(495) 665-7528**
ПРИОБРЕТЕНИЕ АВТОРСКИХ ПРАВ:
Телефон **(495) 970-1951**
ОТДЕЛ РАСПРОСТРАНЕНИЯ:
Телефон **(495) 777-0282, доб. 7766**
e-mail: olga.n.chizhova@phkp.ru
ОТДЕЛ ПО ПРОДВИЖЕНИЮ:
Телефон **(495) 637-6526**
e-mail: pr@sovietsport.ru

ПОДПИСНЫЕ ИНДЕКСЫ:
Газета «Советский спорт»:
Полугодовая подписка – 50122
Еженедельник «Советский спорт – Футбол»:
Годовая подписка – 29924
Полугодовая подписка – 42590

Подписка по Интернету:
http://www.presscafe.ru
http://www.periodicals.ru
(подписка за рубежом)

РЕДАКЦИЯ ЖУРНАЛА:
ООО «Редакция газеты «Советский спорт»
Старый Петровско-Разумовский проезд, д.1/23, стр. 1, 3-й этаж, Москва, 127287

УЧРЕДИТЕЛЬ И ИЗДАТЕЛЬ ЖУРНАЛА:
ЗАО «Издательский дом «Комсомольская правда»
Старый Петровско-Разумовский проезд, д. 1/23, стр. 1, 6-й этаж, Москва, 127287
Журнал зарегистрирован в Федеральной службе по надзору в сфере связи и массовых коммуникаций ПИ №ФС77-35906 от 31.03.09

Телефон редакции **(495) 637-6490**
www.sovsport.ru

Дата выхода в свет 26.05.2015
Время подписания номера в печать 25.05.2015
по графику: 1.30
фактически: 1.30
Заказ № 15-2385
Журнал отпечатан в типографии ОАО «Полиграфический комплекс «Пушкинская площадь», г. Москва, ул. Шоссейная, 4д

Генеральный директор **Владислав ГЕМСТ**
Главный редактор **Павел САДКОВ**

РЕДАКЦИЯ
Шеф-редактор еженедельника «Советский спорт – Футбол» **Роман ВАГИН**
Заместитель шеф-редактора **Николай РОГАНОВ**
Ответственный секретарь **Сергей ЛЕДЕНЕВ**
Фоторедактор **Андрей ЖЕЛНОВ**
Дизайн **Сергей БАННОВ**, **Роман ФОФАНОВ**

На обложке:
Леонид Федун
Фото ТАСС

«ССФ» РАСПРОСТРАНЯЕТСЯ В ГОРОДАХ:
Владимир, Волгоград, Вологда, Воронеж, Екатеринбург, Иваново, Иркутск, Казань, Калуга, Кемерово, Киров, Кострома, Краснодар, Красноярск, Москва, Мурманск, Н. Новгород, Новосибирск, Омск, Пермь, Республика Коми, Ростов-на-Дону, Рязань, С.-Петербург, Самара, Саратов, Смоленск, Ставрополь, Тверь, Тула, Ульяновск, Уфа, Хабаровск, Челябинск, Ярославль

Ответственность за содержание рекламных материалов несет рекламодатель
© При использовании материалов журнала ссылка на него обязательна

Тираж 290 258 экз.

водные виды спорта

хоккей

фехтование

легкая атлетика

футбол

фигурное катание

плавание

велоспорт

бег

бокс

SOVSPORT RU

сноуборд

керлинг

регби

шахматы

волейбол

дзюдо

теннис

баскетбол

биатлон

гимнастика

лыжные гонки

12+
реклама

ТАКОЙ СПОРТ НАМ НУЖЕН!