СОВСПОРТ
ФУТБОЛ
№29 (580)
28 июля – 3 августа 2015 года
Советский СПОРТ



«В российском футболе мне не хватает страсти»

Аргентинский защитник «Зенита» Кристиан Ансалди дал эксклюзивное интервью «ССФ»

стр. 10

Вратарь по прозвищу Бульдог

Хосе Луису Чилаверту исполнилось 50 лет

стр. 20

Как Денис Черышев, Андрей Аршавин и Бибарс Натхо могли оказаться в «Динамо»

Откровения экс-спортивного директора клуба Дмитрия Галямина

стр. 14

РУКА АЛЕКСАНДРА ВО ДВОРЦЕ КОНСТАНТИНА

стр. 4

Нападающий «Зенита» и сборной России Александр Кержаков на жеребьевке квалификации ЧМ-2018 в Константиновском дворце решил судьбу европейских сборных

4 607027 090128 15131

КУРС ЕВРО: ГДЕ И КАК ГОТОВЯТСЯ К СЕЗОНУ ЛУЧШИЕ КЛУБЫ ЕВРОПЫ – «БАРСЕЛОНА», «БАВАРИЯ», «ЧЕЛСИ»...

18

События
Свой взгляд



Самоварные часы

Павел САДКОВ



25 июля. Санкт-Петербург, Константиновский дворец. Самовар и водка – русские, а вид на парк и Финский залив вполне европейский. Фото РФС

Он таял. Быстро. На глазах. Огромный ледяной самовар, с символикой ЧМ-2018. В окружении рюмок с водкой и звезд футбола. С видом на Финский залив и ошеломляющий парк Константиновского дворца. Под редким, но жарким питерским солнцем. Он должен был продержаться до конца церемонии жеребьевки и отсчитывал время каплями, как песочные часы отсчитывают песчинками…

До чемпионата мира три года, но теперь он точно начался. И дело не в словах Блаттера, заявившего, что в ФИФА в очередной раз признали, что на право России провести ЧМ никто не покушается. Не в гостях церемонии, не в мероприятиях в Питере… Просто с того момента, как был раскручен первый шар, заработала и машина чемпионата мира, запустился гигантский организм, который будет расти и развиваться, пока наконец не превратится в финальный матч чемпионата мира в Москве.

Мы уже в финальной части – и это главный и самый приятный фон жеребьевки

Наши звезды заметно нервничали. Александр Кержаков охотно фотографировался с желающими и с самоваром, но улыбался редко. Алексей Смертин улыбался, но не скрывал чувств. Рассказывал, как волнительно, как трогательно все было на репетиции жеребьевки. И про то, что не сразу разгадал тайну отрывания пластиковых шаров. Ринат Дасаев молчаливо прохаживался в ожидании своего выхода.

Фабио Каннаваро приветствовал мир с балкона под гигантским двуглавым орлом, Оливер Бирхофф притулился в сторонке, а Самюэль Это'О прятался где-то в VIP-зоне…

Потом была церемония, которая лишний раз доказала, что даже футбольные мелочи в ФИФА умеют продавать с невероятной помпой. Скромные Белиз, Аруба, Соломоновы Острова и Сейшелы наверняка почувствовали себя польщенными, когда из шаров появлялись их названия и весь мир пытался вспомнить, где находятся эти футбольные державы. Мир скорее всего забудет об этих сборных еще года на четыре, до жеребьевки ЧМ в Катаре… Но пока они были на коне, там же, где обитают сборные Германии, Испании, Бразилии и Аргентины…

На коне и мы – чего уж там! Мы уже в финальной части – и это главный и самый приятный фон жеребьевки. А значит, для нас пришло время мечтаний и планов. Как это будет, какими будут стадионы, какие сюрпризы нас ждут…

Пока тают самоварные часы – начались соревнования городов и заявок. Ростов-на-Дону в качестве главной звезды привез Дмитрия Диброва, а Волгоград – Елену Исинбаеву. Довольные представители Самары козыряли доставшимся им матчем сборной России, а Москва демонстрировала макет новых «Лужников»… Конечно, будет и битва тщеславия губернаторов, будут разговоры готовы – не готовы, справятся – не справятся, сколько что стоило и что будет с аренами после чемпионата…

Это особое соревнование, отдельный вид спорта – дорогой и опасный. И если уж мы лишены интриги – выйдут наши на ЧМ или нет – будем следить за строителями и чиновниками. Конечно, никого, кроме нас, это интересовать не будет. В ФИФА к странам, где проходит чемпионат мира, относятся довольно паразитически – вам доверили, уж будьте любезны. Мы будем. И за ценой, понятно, не постоим. И ворчать, конечно, тоже будем. Мол, размах-то какой, можно и поскромнее, есть на что деньги пустить… Но стоит вспомнить любой из последних ЧМ – и понимаешь: игра стоит свеч. Конечно, хотелось бы и футбола, и классной сборной. Но вот ведь удивительно – построить стадионы за это время точно успеют, а вот команду – далеко не факт… Хотя – может быть? Ну, кто запрещает мечтать?

ЧМ-2018

14 июня – 14 июля ■
Матч открытия: Москва («Лужники»)
Групповой этап (по 4 матча): Москва («Лужники», «Открытие-Арена»), Санкт-Петербург, Казань, Сочи, Самара, Ростов-на-Дону, Нижний Новгород, Калининград, Саранск, Екатеринбург, Волгоград.
1/8 финала (по 1 матчу): Москва («Лужники», «Открытие-Арена»), Санкт-Петербург, Казань, Сочи, Самара, Ростов-на-Дону, Нижний Новгород.
1/4 финала: Нижний Новгород, Казань, Сочи, Самара.
1/2 финала: Москва («Лужники»), Санкт-Петербург
Матч за 3-е место: Санкт-Петербург
Финал: Москва («Лужники»)

ЧЕМПИОНАТ РОССИИ-2015/16

1-й тур

20 июля ■

Амкар – Краснодар – 0:1 (0:0)
Гол: Петров, 84

Кубань – Урал – 0:2 (0:0)
Голы: Манучарян, 73 – 0:1, Асеведо, 90 – с пенальти – 0:2.

2-й тур

24–27 июля ■

Крылья Советов – ЦСКА – 0:2 (0:0)
Голы: Тошич, 64 – 0:1, Натхо, 71 – с пенальти – 0:2.

Уфа – Ростов – 1:2 (0:0)
Голы: Ю Бён Су, 46 – 0:1, Зинченко, 78 – 1:1, Баштуш, 87 – 1:2.

Динамо – Мордовия – 2:2 (2:1)
Голы: Ионов, 12 – 1:0, Луценко, 24 – 1:1, Вальбуэна, 28 – с пенальти – 2:1, Дональд, 82 – с пенальти – 2:2.

Терек – Кубань – 1:1 (1:0)
Голы: Пирис, 32 – 1:0, Мельгарехо, 52 – 1:1.

Урал – Зенит – 1:4 (0:1)
Голы: Дзюба, 21 – 0:1, Халк, 50 – с пенальти – 0:2, Ерохин, 67 – 1:2, Халк, 71 – 1:3, Данни, 90 – 1:4.

Рубин – Амкар – 0:2 (0:1)
Голы: Кверквелия, 48 – в свои ворота – 0:1, Пеев, 90 – с пенальти – 0:2.

Краснодар – Спартак – 0:1 (0:1)
Гол: Мовсисян, 12.

Матч Анжи – Локомотив состоялся после подписания номера.

		И	В	Н	П	Мячи	О
1	Зенит	2	2	0	0	6–2	6
2	ЦСКА	2	2	0	0	3–0	6
3	Ростов	2	1	1	0	3–2	4
4	Спартак	2	1	1	0	3–2	4
5	Амкар	2	1	0	1	2–1	3
6	Локомотив	1	1	0	0	1–0	3
7	Краснодар	2	1	0	1	1–1	3
8	Урал	2	1	0	1	3–4	3
9	Крылья Советов	2	1	0	1	1–2	3
10	Терек	2	0	2	0	2–2	2
11	Динамо	2	0	1	1	3–4	1
12	Уфа	2	0	1	1	3–4	1
13	Мордовия	2	0	1	1	2–3	1
14	Кубань	2	0	1	1	1–3	1
15	Анжи	1	0	0	1	0–1	0
16	Рубин	2	0	0	2	0–3	0

Бомбардир: 3 – Халк (Зенит).

3-й тур. 31 июля. Кубань – Уфа. **1 августа.** Амкар – Крылья Советов. Зенит – Терек. ЦСКА – Анжи. **2 августа.** Локомотив – Динамо. Мордовия – Урал. Ростов – Краснодар. **3 августа.** Спартак – Рубин.



Спасибо, что живой!

Юрий ЦЫБАНЕВ

Первая победа Дмитрия Аленичева со «Спартаком». Первый истинно спартаковский гол – когда мяч был проведен по чужой штрафной, словно он на привязи. И бит не кто-то, а «Краснодар», доселе в 2015-м не покоренный еще никем.

Просится на бумагу ощущение, не единожды вскипавшее во время игры. Будто гости вышли на краснодарское поле с вопросом к хозяевам: «Это вы работали в премьер-лиге «Спартаком», пока мы долгие годы на больничном были? Спасибо, что подменили. Мы возвращаемся – можете быть свободны».

В Краснодаре «Спартак» был и с зубами, и с нужной долей агрессии

Но мне очень не хочется обижать «Краснодар», к которому испытываю сердечную привязанность. Он наверняка еще по-серьезному поспорит с аленичевским «Спартаком», чей футбол интереснее. Если он не так яро раскручивал в воскресенье свою игру на всю катушку, как красно-белые, то это, предположу, из-за особенностей подготовки к сезону. Возможно, рассчитанной на игру вдолгую на двух фронтах.

А для «Спартака» все самое важное происходит здесь и сейчас. Необходимо поскорее прояснить, что он собой представляет с Аленичевым?

Что ж, в Краснодаре красно-белые выдали матч будто специально в опровержение скептиков. Они ведь ставили под сомнение все оптом. Полагали Аленичева тренером слишком романтичным и недостаточно суровым. Имеющийся в «Спартаке» состав – пятым-седьмым в премьер-лиге по потенциалу. Центр обороны – проходным двором, а опорную зону – категорически не укомплектованной.

А Аленичев в матче с непроигрывающим призером представил команду без слабых мест. Ну, если не докапываться со всей придирчивостью. Команду-микс, старающуюся соединить боевитость-неуступчивость (ни пяди не уступить в единоборствах) со связным игровым рисунком. Тем самым новый «Спартак» снял подозрение в избыточном тренерском эстетстве Аленичева, а с другой стороны – сомнение в том, что разумный комбинационный футбол недоступен по меньшей мере половине состава. Переход «Спартака» из обороны в атаку произвел впечатление! Если кто и не доводил до ума искомую комбинаторику, то разве что Промес – в нем жив пока охотник за случайным шансом, которого так приветствовал Якин. Но дело наживное.

Не хочется горячиться с выводами. Такие матчи – на жилах, словно играемые за общую командную судьбу, бывали у «Спартака» и при Карпине, и даже при Якине. Но одна черта нового «Спартака» меня обнадежила. На своей презентации Аленичев и его помощники много говорили про возрождение спартаковского футбола. И не обманули. Но, по-моему, только у гендиректора Сергея Родионова прозвучало: «Однажды Леонид Буряк сказал: если увязать в единое целое скоростно-атлетические качества Киева и комбинаторику «Спартака» – получится идеальная команда».

Так вот, в Краснодаре я увидел «Спартак» не только дорвавшийся до внятного футбола. Но и с зубами, и с нужной долей агрессии. Верной дорогой идет. Спасибо, что живой!



26 июля. «Краснодар» – «Спартак» – 0:1. 12-я минута. Красно-белые празднуют победный мяч Юры Мовсисяна. Фото Сергея Апенькина



Наш Чех

Роман ВАГИН

Разлука была недолгой – новый сезон в топ-чемпионатах Европы замер на низком старте. В субботу обладателей Суперкубков определят бундеслига и Лига 1 («Вольфсбург» у себя на «Фольксваген-Арене» примет «Баварию», а «ПСЖ» и «Лион» дадут гастроль в Монреале), а в воскресенье главный матч уикэнда подарит АПЛ – на «Уэмбли» сойдутся «Челси» и «Арсенал». Суперинтрига лондонского дерби – в первом же официальном матче за «канониров» Петру Чеху предстоит встретиться с клубом, в котором он провел 11 лет и выиграл 15 трофеев.

В первом же официальном матче за «Арсенал» Петр Чех встретится с клубом, за который отыграл 11 лет

Чех для «ССФ» – фигура особая. Весной 2009 года голкипер «Челси» инкогнито прилетал в Москву и провел полдня в компании наших корреспондентов.

Как сейчас помню – мы встретились в полдень на Красной площади. Вратарь был в толстовке с логотипом «Челси» и… фирменном чеховском шлеме.

– Вы его вообще не снимаете? – смущенно поинтересовались мы.

– Во-первых, в Москве сейчас довольно холодно, а во-вторых… Нет, это личное.

Абсолютно не пафосный, Чех позировал на фоне собора Василия Блаженного, фотографировался с редакционным мячом, в компании местных «Ленина» и «Брежнева», приценился к сувенирам…

У сувенирных лавок нас отвлек один из охранников.

– Извините, а это Чех? Нет, правда? Обалдеть, я его узнал – это Петр Чех! Коль, посмотри! – толкнул он в бок приятеля.

– Что? Какой еще Чех?

– Да ты чего – вратарь «Челси»! Я его по шлему приметил. Он всегда в нем играет. Ух, ты! Ребят, а чего он в Москве-то делает?



Фото Russian Look/Imago

На фото вверху: июль 2015 года, Петр Чех – новичок «Арсенала». На фото внизу: март 2009 года, двойник Петра Чеха – дизайнер «ССФ» Роман Фофанов раздает автографы на Красной площади.

Онлайн матча за Суперкубок Англии «Челси» – «Арсенал»

SOVSPORT RU

– Да мы сами толком не знаем. Скорее всего какие-то рекламные дела.

– А может, с кем-то переговоры ведет? Вы тогда, пожалуйста, скажите ему, чтобы в «Торпедо-ЗИЛ» переходил – я старый болельщик автозаводцев. Скажете, да?..

Потом были прогулка по столичному метро (на станции «Площадь Революции» Чех увлеченно тер нос собаке – на счастье), фотосессия у стадиона «Динамо» (Петр пытался повторить прыжок Льва Яшина) и интервью в редакции, где мы задали гостю главный вопрос: «Признайтесь, вы приехали на переговоры с российским клубом?».

– На эту тему говорить, извините, не стану. Скажу только одно: у меня действующий контракт с «Челси». Остальное, если считаете нужным, додумывайте сами. И потом, почему бы мне просто не приехать в Москву? Вы этот вариант не рассматриваете? Как туристу? Погулять по городу…

Интервью с Чехом перепечатали все спортивные сайты, сделав ссылку на наш эксклюзив, болельщики в интернете ломали головы, что же заставило известного голкипера прилететь в Россию. Eug24: «Интересно, что ему тут надо – неужели решил в «Спартак» перейти?». Mr.Cepesh: «Что-то мало верится! Ему всего 26 – расцвет карьеры! Один из лучших киперов мира! В «Челси» у него ЗАРПЛАТА…». Fedulio: «Чех будет обменян в «Челси» на Вагнера, источник верный!». Кто-то клялся, мол, точно знает – у футболиста здесь любовница, кто-то предполагал, что вратарю понадобился новый шлем…

И только через неделю «ССФ» признался – это была первоапрельская шутка, роль Чеха блестяще исполнил наш дизайнер Роман Фофанов.

С той поры Петр для нас – как родной. И мы-то понимаем, каких нервов ему будет стоить это воскресенье…



Селфи на пам

ГЛАВНОЕ. Жеребьевка отборочного турнира ЧМ-2018, «золотой» маршрут сборной России и календарь ее товарищеских матчей на ближайшие два года… «ССФ» фиксирует главное из случившегося в субботу в Константиновском дворце, добавляя эксклюзивности – наш вариант селфи VIP-героев вечера во главе с будущим президентом РФС.



Фантазия «ССФ» – селфи в Константиновском дворце. Верхний ряд (слева направо): Фабио Каннаваро, Диего Форлан, Наталья Водянова, Роналдо, Полина Гагарина, Ринат Дасаев. Средний ряд: Александр Кержаков, Самюэль Это'О, Оливер Бирхофф. Нижний ряд: Валерий Гергиев, Виталий Мутко. Рисунок Романа Фофанова

Жеребьевка

ЧМ-2018

В Санкт-Петербурге завершилась жеребьевка отборочного этапа ЧМ-2018, из Константиновского дворца разъехались важные в смокингах гости, рабочие разобрали декорации, Наталья Водянова убрала в гардероб свои платья. Надо торопиться, впереди у нас столько дел! Вот лишь самые важные.

1. Выбрать талисман турнира. Болельщики предложили 10 вариантов того, кто это может быть. Пока лидируют медведь (33 процента опрошенных сайтом Россия2018.рф), богатырь (25) и амурский тигр (15). Осенью студенты художественных вузов страны предложат свои эскизы всех десяти, из которых жюри выберет три. Победителя определят в следующем году с помощью народного голосования.

2. В ноябре 2016 года провести жеребьевку Кубка конфедераций, который пройдет с 17 июня по 2 июля 2017 года. За трофей сразятся восемь команд, четыре из них уже известны: Россия (страна-организатор), Германия (чемпион мира), Австралия (обладатель Кубка Азии) и Чили (триумфатор Кубка Америки).

3. В 2017 году представить официальный мяч ЧМ.

4. В декабре 2017-го в Москве провести жеребьевку финальной части ЧМ-2018.

5. Достроить стадионы (12 штук) и базы (64 штуки). Построить новые аэропорты и гостиницы, отремонтировать старые.

Время разбрасывать камни. Летом 2018-го будем собирать.

Николай Роганов

Маршрут



Сборная России

ФИФА опубликовала проект календаря ЧМ-2018. На групповом турнире наша команда проведет матчи в Москве, Санкт-Петербурге и Самаре. Если Россия выйдет в плей-офф с 1-го места, то сыграет в Сочи. Если со 2-го, то в «Лужниках». В четвертьфинале нас ждет либо Нижний Новгород, либо Сочи. В полуфинале – либо Санкт-Петербург, либо снова «Лужники».

Чемпионский маршрут сборной России выглядит так: Москва – Санкт-Петербург – Самара – Сочи – Нижний Новгород – Санкт-Петербург – Москва.

Календарь

Сборная России

Наша сборная, которая гарантировала себе участие в финальном турнире ЧМ-2018 как страна-организатор, проведет товарищеские игры против команд, которые попали в группу H: Бельгия, Босния и Герцеговина, Греция, Эстония, Кипр.

КАЛЕНДАРЬ ИГР СБОРНОЙ РОССИИ

6 сентября 2016 года: **РОССИЯ** – Греция
7 октября: Эстония – **РОССИЯ**
10 октября: **РОССИЯ** – Бельгия
13 ноября: Кипр – **РОССИЯ**
25 марта 2017 года: Босния и Герцеговина – **РОССИЯ**
9 июня: **РОССИЯ** – Кипр
31 августа: Бельгия – **РОССИЯ**
3 сентября: **РОССИЯ** – Босния и Герцеговина
7 октября: **РОССИЯ** – Эстония
10 октября: Греция – **РОССИЯ**



ять

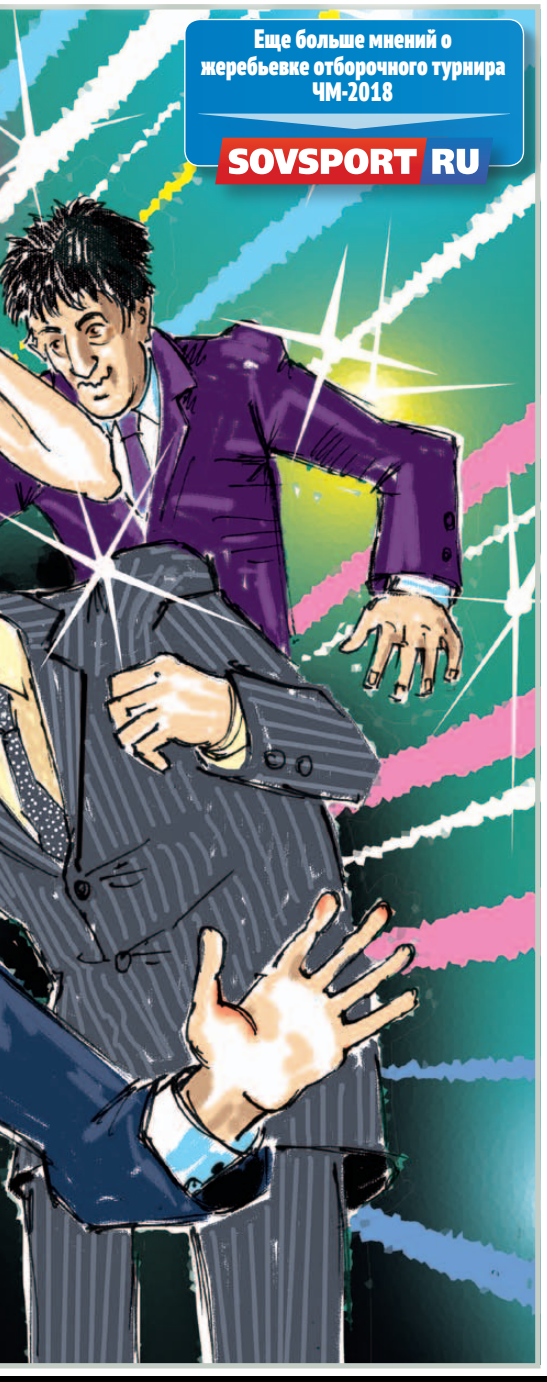

Расклады

Отборочный турнир ЧМ-2018

КТО ТЯНУЛ ЖРЕБИЙ


Александр КЕРЖАКОВ


Оливер БИРХОФФ

ЕВРОПА (на чемпионате мира сыграют 13 сборных + Россия)

Группа A: Голландия, Франция, Швеция, Болгария, Белоруссия, Люксембург.
Группа B: Португалия, Швейцария, Венгрия, Фарерские Острова, Латвия, Андорра.
Группа C: Германия, Чехия, Северная Ирландия, Норвегия, Азербайджан, Сан-Марино.
Группа D: Уэльс, Австрия, Сербия, Ирландия, Молдавия, Грузия.
Группа E: Румыния, Дания, Польша, Черногория, Армения, Казахстан.
Группа F: Англия, Словакия, Шотландия, Словения, Литва, Мальта.
Группа G: Испания, Италия, Албания, Израиль, Македония, Лихтенштейн.
Группа H: Бельгия, Босния и Герцеговина, Греция, Эстония, Кипр.
Группа I: Хорватия, Исландия, Украина, Турция, Финляндия.

Отборочный турнир пройдет с 4 сентября 2016 года по 10 октября 2017 года. 9 победителей групп выйдут на ЧМ-2018 напрямую. 8 лучших сборных среди команд, занявших второе место, сыграют стыковые матчи в ноябре 2017 года.

ЮЖНАЯ АМЕРИКА (4+1)
4 сильнейшие сборные континента попадут на ЧМ-2018 напрямую. Пятая команда сыграет в межконтинентальных стыковых матчах с представителем Океании.


РОНАЛДО


Диего ФОРЛАН

АФРИКА (5)
Пять сборных получат путевки в Россию.


Ринат ДАСАЕВ


Самюэль ЭТО'О

АЗИЯ (4+1)
Четыре сборные выйдут на чемпионат мира. Пятая команда сыграет в межконтинентальных стыковых матчах с представителем Северной Америки.

Не было жеребьевки, отбор уже идет

СЕВЕРНАЯ И ЦЕНТРАЛЬНАЯ АМЕРИКА (3+1)
Три сборные выйдут на чемпионат мира. Четвертая команда сыграет в межконтинентальных стыковых матчах с представителем Азии.


Фабио КАННАВАРО

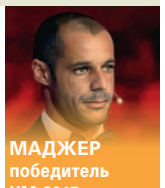
МАДЖЕР победитель ЧМ-2015 по пляжному футболу

ОКЕАНИЯ (0+1)
Лучшая сборная сыграет в межконтинентальных стыковых матчах с представителем Южной Америки.


Алексей СМЕРТИН

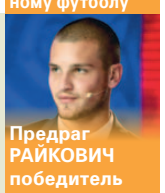
Предраг РАЙКОВИЧ победитель молодежного ЧМ-2015

Турнир

ФНЛ-2015/16

3-й тур. 20 июля

Луч-Энергия – Волга	2:0
СКА-Энергия – Сокол	1:2
Енисей – Балтика	1:1
Томь – Байкал	2:1
Газовик – Факел	1:0
Тюмень – Сибирь	0:1
Шинник – Спартак-2	1:1
Тосно – Зенит-2	1:2
Арсенал – Торпедо Ар	0:0
Волгарь – КАМАЗ	3:0

Положение команд. Томь – 9 очков, Луч-Энергия – 9, Балтика – 7, Сибирь – 7, Газовик – 6, Сокол – 6, Тосно – 6, Волга – 6, Арсенал – 5, Зенит-2 – 5, Волгарь – 4, Шинник – 4, Спартак-2 – 4, Торпедо Ар – 3, Енисей – 1, СКА-Энергия – 1, Байкал – 0, Тюмень – 0, Факел – 0, КАМАЗ – 0.

Бомбардиры: 3 – Житнев (Сибирь), Нехайчик (Томь).

4-й тур. 27 июля. Томь – Зенит-2. Арсенал – Тосно. Факел – Шинник. Спартак-2 – Волгарь. КАМАЗ – Енисей. Балтика – Тюмень. Сибирь – Луч-Энергия. Волга – СКА-Энергия. Байкал – Газовик. Торпедо Ар – Сокол.

СЛОВА



Виталий МУТКО

министр спорта РФ:

– Практически круг кандидатов на пост главного тренера сборной определился. Остаются только последние детали.

Фото

Дацюк и Халк

Форвард «Детройта» и хоккейной сборной России **Павел ДАЦЮК** пообщался с игроками «Зенита» после матча 2-го тура РФПЛ против «Урала» (4:1) в Екатеринбурге и обменялся футболками с полузащитником Олегом Шатовым и лучшим бомбардиром чемпионата (3 мяча в 2 турах) бразильцем **ХАЛКОМ.**


26 июля. Екатеринбург. Звезда НХЛ Павел Дацюк и лучший игрок РФПЛ Халк.





Антон Митрюшкин и его отец Владимир – экс-хоккеист «Енисея». Фото из личного архива

Что ждет призеров Евро-2015 и главного тренера сборной Дмитрия Хомуху?

SOVSPORT RU

«Митрюшкин падал на гарюху и не ныл»

ЮНОШЕСКАЯ СБОРНАЯ РОССИИ. Команда Дмитрия Хомухи отлично выступила на чемпионате Европы, привезя с него серебряные медали. А двумя годами ранее она же выиграла Евро-2013 для игроков не старше 17 лет. «ССФ» выяснил, что за парни играют в этой сборной, где они родились и как шли к успеху.

текст **Дмитрий Туманов**

«АНТОН НЕ ИЗМЕНИЛСЯ: СКРОМНЫЙ, ПОРЯДОЧНЫЙ, БЕЗ ЗВЕЗДНЯКА»

Антон МИТРЮШКИН

19 лет, вратарь «Спартака»
Родился в Красноярске
Первая команда «СКА-Ростов»
В сборных России 41 матч, пропустил 37 мячей



Константин БОЙКО
первый тренер Митрюшкина:

– Отец привел его ко мне в семь лет. Антон уже был вратарем, пришел с перчатками, что-то умел. Я сразу понял – талантище! Что ни скажу, что ни покажу, на лету схватывал. Во всех командах был лидером и капитаном.

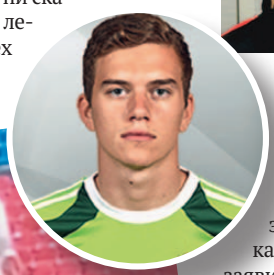

На этой фотографии Антона не узнать! Фото из личного архива

У нас в Ростове газоны не ахти. Гаревое поле жесткое, как асфальт, но он прыгал. Не боялся – отбивал, падал и не ныл. Помню, играли на этой гарюхе турнир имени Бочарова, так там не то что дышать, говорить невозможно было – пыль столбом! А он носится, подсказывает. Потом его, пыльного, грязного, папа сажал в машину и вез домой под душ.

В Ростове Антон бывает часто. Вижу, не изменился: скромный, порядочный, без звездняка. Своего добьется, очень ответственный. Зимой во время отпуска в тренажерный зал ходит, в бассейн.



Владимир МИТРЮШКИН
отец Антона:

– Я бывший спортсмен, мастер спорта международного класса по хоккею с мячом, играл за «Енисей».

С раннего детства занимался с Антоном общей физической подготовкой: бег, отжимания и так далее. В семь лет пришли в школу СКА. Он сразу встал в «рамку», сказал: «Буду вратарем!». Сделали его капитаном, и тогда же он, пацан еще, заявил мне, что станет профессионалом. С ним индивидуально занимались тренеры вратарей, те, что играли в СКА и в «Ростове». Они все его с семи лет знают.

В Ростове-на-Дону хорошая команда 1996 года рождения, всех обыгрывала. Потом он из СКА перешел в «Ростов», поехали на турнир в Дагомыс, там был селекционер «Спартака» Вячеслав Морозов. Он и пригласил Антона сыграть за сборную ДФЛ, тогда в Москве со всей России ребят собрали.

После турнира Антона пригласили в «Спартак». «Локомотив» тоже звал, но Антошка сказал: «Нет, папа, ты болеешь за «Спартак», и я хочу туда же!». А я за «Спартак» с 1978 года, когда в Красноярске играл. Многие спартаковцы оттуда: Олег Романцев, Валерий Гладилин.

В интернате Антон скучал, но через полгода освоился. Парень он целеустремленный. Еще до «Спартака» у него спрашивал: «Поедешь в Москву? Будешь доказывать, что хороший вратарь?» – «Поеду, буду!» Вот до сих пор и доказывает.



Алексей ЛУНИН
тренер юношей «Спартака» 1996 г. р.:

– Мы долго подбирали вратарей. Антона заметили в 2009 году на турнире. Смотрим: подвижный мальчишка, все время в игре, руководит ребятами. И не то чтобы просто орет, а грамотно для своего возраста (12 лет) подсказывает.

Адаптация в интернате прошла безболезненно. Мальчишка коммуникабельный, отец общался с ним по мобильному, приезжал на турниры. Важно было в нем развить умение быстро начать атаку. И еще один момент. Наша команда много времени проводила в нападении, у Антона работы было мало, но он всегда сохранял концентрацию.

«САША ВСЕ БРОСИЛ: И ТАНЦЫ, И АККОРДЕОН»

Александр ЛИХАЧЕВ

19 лет, защитник молодежного состава «Спартака»
Родился в Ижевске
Первая команда «Зенит» Ижевск
В сборных – 15 матчей



Сергей ЛИХАЧЕВ
отец Александра:

– Мы живем в Ижевске. Дед – военный, я – тоже, старший сын пошел по нашим стопам, сейчас служит в Грозном, а Саша вот футболист. Сначала мы его не в футбол, а в бальные танцы отдали, в четыре года. Потом он аккордеоном занимался. Когда в первом классе показали его нашей футбольной школе, он все бросил: и танцы, и аккордеон. Капитаном команды стал. В четвертом классе тренер нас вызвал: «У парня талант, будем его продвигать, забираю в спортивный класс».

В Удмуртии одна-единственная хорошая футбольная школа, равных ей в республике нет. Но ребятам надо расти, ездить в другие города. На республиканский бюджет не рассчитывали, и мы, родители, собирали деньги, чтобы ездить в Казань, Уфу, Ульяновск.

«Спартак» Сашу присмотрел на ульяновском турнире. Было предложение и от «Краснодара». «Сань, куда поедем?» – «Сначала в Москву». Приехали в сентябре 2010-го, но сразу нам ответ не дали. Чтобы время не терять, поехали в Краснодар. Там посмотрели и сказали: оставляйте! Все понравилось, и предложение было выгоднее, чем в «Спартаке», но ждали звонка и дождались. В зимние каникулы поехал в Москву. Один! В 14 лет!

Когда созванивались, по голосу слышали, что ему тяжело, но он не жаловался. У него крепкий характер. Все всегда переживает в себе. Я считаю – плохо, надо выпускать, разряжаться. Хорошо, в интернат тогда Антон Митрюшкин приехал – ребята подружились, в одной комнате жили.

В Ижевске у Саши друзья, все за него болеют! Может, в августе приедет на пару дней, когда «Спартак» будет играть с «Амкаром». От Перми до нас недалеко – 280 километров, Владимир Бесчастных обычно отпускает.

Алексей ЛУНИН:

– Помню, нам посоветовали двух ребят из Ижевска. Саша приехал с товарищем, но в итоге оставили одного. Полгода присматривались, но понимали, что возьмем, надо было только дождаться, когда сможем зачислить его в интернат. Стал постарше – пригласили.

Адаптация прошла не так легко, как у Митрюшкина, Саша не такой общительный. Играл центрального полузащитника, со временем перевели его на позицию центрального защитника. Хороший интеллект, техника, командный игрок. Может, излишне скромен – больше играет через пас, чем на себя. Говорим ему, чтобы проявлял инициативу и добавил спортивной злости.



Александр Лихачев – все детство с мячом. Фото из личного архива

«АЯЗ СТАВИЛ МЕНЯ МЕЖДУ ДВУХ ТАБУРЕТОК – И БИЛ, БИЛ!»

Аяз ГУЛИЕВ

18 лет, полузащитник «Спартака-2»
Родился в Москве
Первая команда – «Спартак-2»
В сборных – 32 матча, 10 мячей



Бахтияр ГУЛИЕВ
отец Аяза:

– В 1989 году я приехал в Москву из азербайджанского поселка Борадигях. Предприниматель.

Аяз как в два года мяч увидел, стал его пинать. Я как раз двухкомнатную квартиру купил, выделил сыну одну комнату, чтобы в ней носился. Когда приходил с работы, он ставил меня в «ворота» между двух табуреток – и бил, бил!

В пять лет повел его в «Спартак-2» – рядом с ВДНХ. Там не было команды его года рождения, набирали только 1995-й. Но тренер – забыл, как его зовут, бородатый такой – увидел Аяза и говорит: «Данные есть, пусть с ребятами на год старше тренируется, а через год, когда его команду наберем, перейдет». Так и сделали, хотя я боялся: Аяз – маленький, худенький. Через два года пошли на просмотр в «Спартак», взяли.

Играл под нападающими, много забивал, но никогда не жадничал. Я ему говорю: «Хороший пас ценится не меньше гола». Любимые игроки – Иньеста, Хави, Озил.

Во время чемпионата Европы родственники, знакомые, одноклассники из Азербайджана звонили: «Смотрим на него, так радуемся!».

Алексей ЛУНИН:

– Аяз в девять лет пришел к нам из «Спартака-2». С самых первых дней капитан команды. Не помню ни одной тренировки, где бы он работал вполсилы, а в матчах и подавно. У меня он играл центрального полузащитника, но перед выпуском больше действовал в опорной зоне, так как работоспособен, умеет играть на перехватах, хорош при отборе, читает игру соперника. При любой возможности подключается вперед, и, что самое главное, у него хорошая реализация.



Аяз Гулиев и владелец «Спартака» Леонид Федун. Фото из личного архива



Маленький Аяз был лидером и капитаном. Фото из личного архива

«ЛЕША НЕ ЛЮБИТ ПРОИГРЫВАТЬ, ДО ПЛАЧА ДОХОДИЛО»

Алексей ГАСИЛИН

19 лет, нападающий молодежного состава «Зенита»
Родился в Санкт-Петербурге
Первая команда – «Смена» Санкт-Петербург
В сборных – 16 матчей, 2 мяча

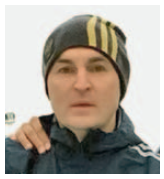

Евгений ГАСИЛИН
отец Алексея:

– Я сам спортсмен, мастер спорта по вольной борьбе. Сначала ОФП Лехе давал, на турнике он висел, в шесть лет двадцать раз подтягивался, отжаться мог раз триста. С четырех лет пытался в разные виды спорта его пристроить. Начал с фигурного катания, потом гимнастика, плавание.

А он очень любил футбол – спал с мячом в обнимку. Совсем маленький был: идем по улице, увидит, кто-то играет (дети ли, взрослые), – сразу туда. Обычно набор летом, а я его зимой в «Смену» привел – товарищ предложил, у него там знакомый тренер.

Как пришел в шесть лет в «Смену», так там и остался. У него сразу покатило, всегда был лучшим нападающим. Не любит проигрывать, в детстве до плача доходило, да и сейчас – видели, как на чемпионате Европы рыдал после финала? Но это нормально. Он же живет этим, и лучше расплакаться, чем в себе держать.

Ему 12 лет, турнир «Коломяги-Кап». Решающий матч в группе против ЦСКА Дмитрия Хомухи, счет равный. Леша получил удар в живот, его заменили. Минуты за три до конца уговорил тренера выпустить: «Уже не болит!». Вышел и забил решающий мяч! Признали лучшим нападающим. Наверное, тогда Дмитрий Иванович его и запомнил.

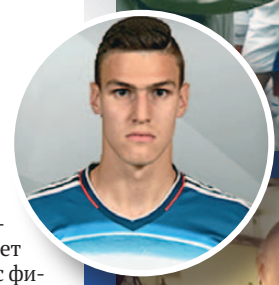



Алексей Гасилин с одним из своих первых призов. Фото из личного архива



Семья Гасилиных: отец, мама и два сына. Фото из личного архива

«РИФАТ НЕ ЗНАЛ, С КАКОЙ СТОРОНЫ К МЯЧУ ПОДОЙТИ»

Рифат ЖЕМАЛЕТДИНОВ

18 лет, нападающий молодежного состава «Локомотива»
Родился в Москве
Первая команда – «Локомотив»
В сборных 24 матча, 4 мяча



Виктор АРТЮХОВ
первый тренер Жемалетдинова:

– В «Локомотиве» раньше не хватало спортсооружений, поэтому команда 1995 года рождения занималась в Отрадном. А Рифат с отцом шли мимо, увидели вывеску и решили записаться в какую-нибудь секцию. У нас как раз тренировка шла. Мы с отцом разговорились, он мастер спорта по плаванию. Я подумал: «Раз спортсмен, гены у сыны хорошие». Говорю: оставляйте! Отец дал ему мяч – ударь! А тот не знает, с какой стороны подойти (смеется).

Через год переехали в Черкизово, я оставил его в этой команде, хотя он на год моложе. Там были очень приличные ребята: Аршак Корян сейчас в «Витессе», Виталик Лысцов – в «Бенфике», вратарь Мирослав Лобанцев – в «Крыльях».

Рифат основным игроком не был, физически отставал. Помню, ему было лет девять, мы выехали на сборы в Евпаторию, у его отца день рождения, и я решил сделать подарок – выпустил в матче. Он забил свой первый гол!

Потом меня перевели на 1996 год рождения, и я Рифата взял с собой. Вот тут уже постоянно ставил в основу. Мы стали чемпионами Москвы.

Потом я ушел из «Локомотива» и вдруг узнаю: он в сборной. Удивился. Он играл в центре полузащиты, а тут его поставили на край, скоростной стал!





Рифат Жемалетдинов – спортивные гены отца сделали свое дело. Фото Оксаны Ганза

РЕКЛАМА 12+

РАДИО КОМСОМОЛЬСКАЯ ПРАВДА 97,2 FM Москва

ФЕСТИВАЛЬ СЕМЕЙНОЙ РЫБАЛКИ
15 АВГУСТА
ПАРК РЫБАЛКИ И ОТДЫХА «ЛАГУНА» (10-Й М. КАШИРСКОГО ШОССЕ)
РЕГИСТРИРУЙТЕСЬ НА FISH.KP.RU

ГЛАВНЫЙ ПРИЗ 100 000 РУБ.*

* Приз предоставлен спонсором фестиваля

Фотогалереи самых красивых футбольных болельщиц
SOVSPORT RU

«Женщин много не бывает»

ТОЛЬКО У НАС. Почему рядом с футболом все больше прекрасных дам, ради чего Первый канал впервые за много лет покажет матч Лиги чемпионов и сколько людей пришли на могилу Федора Черенкова в первый после его кончины день рождения.



Алина Чусь хороша что с мячом, что без него! Фото из личного архива

ЖЕНСКИЙ ВОПРОС

«Девушек надо понять и простить»

Прошлая неделя началась со скандала – на конкурсе «Мисс РФПЛ» в одной из номинаций победила болельщица ЦСКА Ольга Кузькова, а потом выяснилось, что она придерживается националистических взглядов. Ее лишили титула, но осадок у возмущенной общественности остался. «ССФ» обсудил тему женщин и футбола с поклонницей «Кубани» Алиной ЧУСЬ, которая в 2011 году стала первой в истории «Мисс премьер-лига». Сейчас она диджей и не так пылко увлечена футболом, как прежде.

текст **Роман Николаев**



2011 год. Первая «Мисс РФПЛ» – Алина Чусь.



С экс-нападающим «Кубани» Джибрилем Сиссе.

– Почему девушек на футболе все больше?

– Это стало модно. Не знаю почему, но факт – трибуны превратились в какую-то тусовку. Это я про город Краснодар.

– Помните, как первый раз оказались на футболе?

– О, это было незабываемо! Сначала мои друзья-кавээнщики начали ходить на фан-сектор и очень эмоционально мне об этом рассказывали. Но они отказывались брать меня с собой, потому что они три дрища (Олежек, Ванька, Юрка, простите, пацаны!). В случае драки, которая, по их мнению, должна была состояться в любом месте, куда бы они меня ни взяли, не смогли бы меня отбить.

Потом после моего продолжительного нытья большой и добрый фанат Янис согласился взять меня под свой контроль. И вот я в первый раз попала на фан-сектор! Далеко не с последними людьми там стояла. Это было круто, я влюбилась в атмосферу.

– Насколько глубоко вы вошли в тему, стартовый состав «Кубани» можете назвать?

– Практически ни одного матча не пропускала! В любую погоду, в жару и в холод, даже пару выездов было. Тогда, три-четыре года назад, конечно, знала состав, но сейчас и половину с трудом назову.

– У вас были друзья-футболисты?

– Друзья нет, приятели – да. Они появились через пару лет, когда начала работать в маркетинговом отделе «Кубани».

– Может, ваш молодой человек – футболист?

– Нет.

– Болельщица ЦСКА Ольга Кузькова на конкурсе «Мисс РФПЛ» получила титул «Мисс очарование», а потом выяснилось, что она придерживается крайних националистических взглядов. Что вы об этом думаете?

– Все знают, что расизм популярен в среде фанатов. Просто в случае этой девочки нужно было понимать – участие в конкурсе привлечет внимание к ее соцсетям, а их содержимое явно вызовет вопросы.

– Тина Канделаки – генеральный продюсер нового спортивного канала. Хороший шаг?

– Отличный.

– Креативной разработкой старта канала займется команда Натальи Билан, которая работала на «Домашнем». Не слишком много женщин?

– Женщин много не бывает, вы же знаете.

– Но женщины-специалисты в футболе часто раздражают мужчин.

– Знаю, но не понимаю, откуда такая злость. Мы же не обижаемся, что мужчины работают парикмахерами или дизайнерами.

– И что мужчинам делать?

– Понять нас и простить.

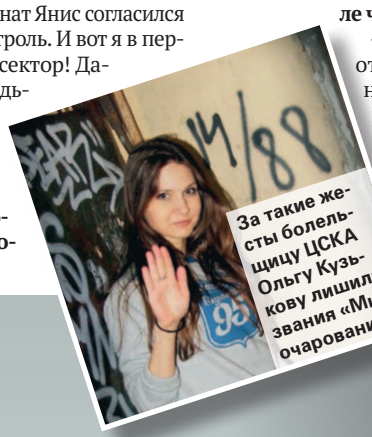

За такие жесты болельщицу ЦСКА Ольгу Кузькову лишили звания «Мисс очарование».

ТЕЛЕНОВОСТИ

Канделаки и Билан сделают спортивный телеканал

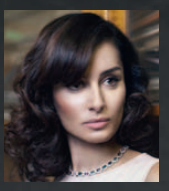

Генпродюсером создаваемого общедоступного спортивного канала «Матч ТВ» стала телеведущая, продюсер и IT-технолог **Тина КАНДЕЛАКИ**. Ее слова о том, что «буду строить с нуля спортивную редакцию» вызвали бурную реакцию главного редактора спортивных каналов «НТВ–Плюс» Василия Уткина. Позже Канделаки пояснила, что имела в виду «структурный ноль».



Креативной разработкой старта нового телеканала будет заниматься создатель и генеральный директор телеканала «Домашний» **Наталья БИЛАН**. «Для меня нет деления каналов на спортивные, развлекательные, мужские, женские. Есть профессия телепродюсера, он может делать любой канал», – сказала Билан, комментируя sovsport.ru свое назначение.

ДОСЛОВНО

«Не критикую футбольных людей»

«ССФ» собрал из своих интервью с прекрасными дамами цитаты, показывающие, как они относятся к любимой игре миллионов.

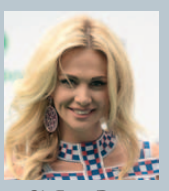

Виктория ЛОПЫРЕВА
телеведущая:

– Когда пришла на первое собрание «Футбольной ночи», сидела и думала: о чем говорят эти люди?! Я из Ростова, и, когда росла, там были популярны бокс и борьба. На первых эфирах чувствовала себя не в своей тарелке. Для ребят с передачи, наверное, было круто – вот блондинка, которая ничего не понимает. Но я очень быстро загорелась этой темой и сейчас не представляю, как жить без футбола. Люблю его, думаю, вы меня понимаете.

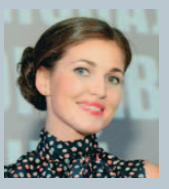

Ирина ШАДРИНА
телеведущая:

– Благодаря своей работе стала больше понимать в спорте, но я не футбольный эксперт. И на статусность не претендую. Стараюсь не критиковать людей, работающих в футболе. Для меня все они большие профессионалы. Просто это игра – у кого-то получается, у кого-то нет. К тому же я глубоко убеждена: находить изъяны гораздо проще, чем самому что-то сделать.

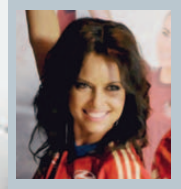

Татьяна ГЕРАСИМОВА
телеведущая:

– Евро-2008, сели в «Останкине» с ребятами поболеть за сборную. Потом дома с мамой другой матч посмотрели. Она говорит: «Классный у нас вратарь, Яшина напоминает! Акинфеев». – «Где играет?» – «В ЦСКА». А я знала, что в ЦСКА еще Березуцкие играют, Игнашевич. Начала смотреть футбол. Думала, игроки бегают хаотично. Оказалось, у всех свои роли. Стала читать правила…

ФУТБОЛ + ТВ

«Надеюсь, футбола на Первом станет больше»



Спустя 19 лет Лига чемпионов возвращается на Первый канал – 28 июля в 19 часов 15 минут он покажет первый матч 3-го квалификационного раунда ЦСКА – «Спарта» Чехия. За комментариями «ССФ» обратился к комментатору Виктору ГУСЕВУ (на фото).

– Позвонил шеф, сказал, чтобы готовился комментировать матч из Химок, – говорит Гусев. – Пока неясно, покажем ли мы ответную встречу.

На такой стадии ЦСКА мог бы достаться соперник и попроще, чем «Спарта», – средний, но очень крепкий и боевой коллектив. Хотя все равно должны проходить ее. По тому, как армейцы вошли в сезон, это лучшая пока команда премьер-лиги.

Здорово, что недавно Первый показал финал юношеского чемпионата Европы. Надеюсь, тенденция продолжится и футбола на Первом будет больше. Прекрасно помню, как последний раз комментировал Лигу чемпионов осенью 1995 года, когда «Спартак» выиграл все шесть матчей в группе у «Блэкберна», «Легии» и «Русенборга». В марте 1996 года красно-белые проиграли в четвертьфинале «Нанту», и потом права на этот турнир купило НТВ.



1996 год. «Спартак» – «Нант» – 2:2. Последний матч Лиги чемпионов на Первом канале.

кстати

Рейтинги показа на первом финала юношеского Евро-2015 Испания – Россия – 2:0 оказались далеки от провальных. Доля (количество от общего числа смотревших телевизор в данный момент) – 11%, рейтинг (процент от всего населения страны) – 3,2%. Для сравнения: матч взрослых сборных Россия – Австрия (14 июня, 0:1) в отборе к Евро-2016, также показанный на Первом, имел долю 14,3% при рейтинге 4%.

ПАМЯТЬ

«Феденька, мы с тобой!»

25 июля Федору Черенкову исполнилось бы пятьдесят шесть лет… В этот день корреспондент «ССФ» приехал на Троекуровское кладбище и вместе с другими болельщиками помянул великого мастера около его могилы.

текст и фото **Дмитрий Туманов**

Конечно, его звали и Федором, и даже по отчеству – Федорычем, но за глаза теплым и уютным именем Федя. Даже когда взял вдруг и незадолго до смерти отрастил бороду. Слово это стало чем-то вроде прозвища, как Пеле или Гарринча.

– Где лежит Федя? – спрашиваю охранника на шлагбауме.

На Троекуровском похоронено много разных Федоров, но он прекрасно понимает, о ком речь:

– Направо до колумбария, потом налево и по ступенькам наверх, участок двадцать! – говорит он заученную фразу.

Сегодня день рождения Феди, первый после смерти. Шел, упал, потерял сознание и так и не очнулся, умер через десять дней – гипотония. Все знали, что Федя нездоров, что загнали его в начале восьмидесятых – кроме «Спартака», во всех сборных играл. Лечился, принимал таблетки и играл… Он очень устал. Помню, незадолго до смерти говорил мне по телефону, что не хочет больше играть, что, кроме футбола, есть другие радости жизни.

Суббота не очень удобный для поминок день, в воскресенье «Спартак» играет в Краснодаре – и болельщики уже рванули туда. А самые близкие друзья-ветераны играют с кем-то в «Лужниках», так что аншлага не будет. Но нужен ли он Феде?



Друзья и болельщики Черенкова, четвертая справа – дочь Настя.



25 июля. Москва, Троекуровское кладбище. Статуэтка Федора Черенкова на его могиле.

На часах 11.30, иду к колумбарию. Вот и каменные ступеньки, поднимаюсь… и вижу поле размером с футбольное! Ровненький газон, не хуже, чем на «Открытии Арене». Участок № 20, холмик, деревянный крест, у изголовья – старенький мяч, и в рамке фотография Черенкова. Участок новый, на нем еще десяток могил. Рядом похоронен актер Георгий Мартынюк, он же Пал Палыч Знаменский из сериала «Следствие ведут знатоки».

Кто-то сегодня уже был – лежат красные гвоздички, стоят в пластмассовых вазах букеты. Висят спартаковские шарфы на железной конструкции, крепко привязаны в день похорон – 7 октября 2014-го. Считаю, ровно сто! Затесались в эту красно-белую сотню три шарфа других цветов: два торпедовских и один от «Тюмени».

Подъезжает «Фольксваген», девушка в красной майке, дочь Черенкова Настя и парень в белой идут к могиле, наводят порядок.



У могилы – сто спартаковских шарфов.

– Ребята, не могли бы сказать пару слов о Феде?

– Нет! – обрывает Настя. – Неуместно это все…

Скоро гостей прибавляется. Приезжает директор ДСК-1 Юрий Иванов, он в 1981 году играл в «Спартаке» вместе с Федей. Подходит с подругой приемный сын Денис. Появляется с компанией друг Феди Володя Малахов, целует портрет. Давний болельщик красно-белых Сергей устанавливает на холмике фарфорового Черенкова. Он заказал сотню таких, выложив полтора миллиона из своего кармана.

– Года полтора с Федором макет согласовывали, то ему прическа не нравилась, то еще что. Видишь, мяч ведет, не глядя, голова вверху, смотрит вправо, но отдаст-то влево!

– Украдут статуэтку…

– Да мне все равно, я свое дело сделал.

Малахов обнимает Настю. На траву выставляется бутылка, закуска, надо помянуть. Разливаем. Малахов говорит, какой Федя был «божественный человек» и «простецкий, последние трусы отдаст». Сергей вспоминает, как Черенков однажды раздавал деньги болельщикам: «Нам даже неудобно как-то стало, все-таки не бедные…».

Снова разлив и слова – простые, за которые не стыдно: «Феденька, за тебя! Мы с тобой!». Федя, кажется, не слушает, смотрит из рамки куда-то в сторону…



Интересные собеседники, откровенные интервью

SOVSPORT RU

«В российском футболе мне не хватает страсти»

КРИСТИАН АНСАЛДИ. Защитник «Зенита» в первом большом интервью после возвращения из «Атлетико» поделился впечатлениями от испанской аренды и рассказал о планах на будущее, а также объяснил, почему его земляку Лионелю Месси так сильно достается от болельщиков и СМИ за неудачи в сборной Аргентины.

текст **Игорь Борунов**



12 июля. Санкт-Петербург, «Петровский». Кристиан Ансалди с медалью за победу в Суперкубке России. Фото ТАСС



Аргентинец в «Зените» два года, но так и не стал игроком основного состава. Конкуренция, лимит… Фото Виктории Ламзиной

«С НОВЫМ ЛИМИТОМ ПРОБИТЬСЯ В ОСНОВУ СТАЛО ЕЩЕ ТЯЖЕЛЕЕ»

Аргентинец вернулся в Санкт-Петербург из Мадрида не столько по собственной воле, сколько из контрактных обязательств. Соглашение с «Зенитом» рассчитано аж до 2017 года – и его надо выполнять. Мадридский «Атлетико» активно использовал Ансалди в первой половине сезона, и тогда говорили (в Петербурге по крайней мере), что испанцы наверняка выкупят Криса у сине-бело-голубых. На позицию Ансалди у Виллаша-Боаша есть Доменико Кришито, а первый кандидат на замену любого крайнего защитника – Александр Анюков, ведь у него «правильный» паспорт.

На беду аргентинца в декабре он получил серьезную травму, долго лечился, а когда вернулся в строй, Диего Симеоне уже привык обходиться без него. Разумеется, ни о каком выкупе речи уже не шло.

С июня 28-летний Ансалди снова в расположении «Зенита», на поле пока провел лишь две минуты игрового времени и где-то четверть часа, пока продолжалась серия пенальти во встрече с «Локомотивом» за Суперкубок, но в тренировочном процессе Виллаш-Боаш его задействует по полной и включает в заявку на все матчи. Как раз после очередной тренировки корреспондент «ССФ» и пообщался с легионером.

– Андре Виллаш-Боаш только что заявил: «Планируем наше будущее с участием Ансалди». Значит, вы никуда больше не собираетесь?

– Не обязательно, – отвечает Ансалди через переводчика. – С новым лимитом пробиться в основу «Зенита» стало еще сложнее. Тренируюсь здесь, но что будет дальше? Пока непонятно.

– Варианты продолжения карьеры в других клубах есть?

– Обсуждаем.

– В «Атлетико» вы были в аренде. Почему не удалось заиграть в Мадриде?

– У меня оставалось три года контракта с «Зенитом», и «Атлетико» мог меня выкупить. Начал я очень хорошо, но, к сожалению, потом получил травму и не играл пять месяцев.

Кристиан Даниэль АНСАЛДИ

Родился 20 сентября 1986 года в Росарио, Аргентина.
Крайний защитник. 189 см, 83 кг.
Карьера: выступал за аргентинский «Ньюэллс Олд Бойз» (2005–2007), «Рубин» (2008–2013), «Зенит» (2013–2014), «Атлетико» Мадрид (2014–2015), «Зенит» (с 2015-го). За «Зенит» провел 14 матчей, 1 гол.
Сборная: за сборную Аргентины сыграл 5 матчей, 1 гол.
Достижения: чемпион России (2008, 2009), обладатель Суперкубка России (2010, 2012, 2015), обладатель Кубка России (2012), обладатель Суперкубка Испании (2014).

– Вы не выходили в официальных матчах с ноября по июль. Трудно было пережить вынужденный простой?

– Очень. Тяжело столько времени быть вне футбола. Когда вернулся в «Зенит», с моей многострадальной ногой все было в порядке. Настроение улучшилось, потому что я вышел в концовке матча за Суперкубок с «Локомотивом», забил пенальти, внес вклад в победу, взял трофей – это уже что-то, уже позитив.

– Виллаш-Боаш выпустил вас специально на серию пенальти.

– Да, я знал, что это моя сильная сторона, и был уверен в себе. Никакого секрета в том, чтобы хорошо бить пенальти, нет. Главное – спокойствие и абсолютная вера в себя, когда идешь к «точке».

«СИМЕОНЕ ИЗ КОЖИ ВОН ЛЕЗЕТ, ЧТОБЫ ПОБЕЖДАТЬ»

– Ваш дебют в «Атлетико» пришелся на Суперкубок Испании. Соперник – «Реал», стадион – «Сантьяго Бернабеу». Какие были эмоции?

– Думал, как же здорово попасть в одну из лучших лиг мира, играть за одну из лучших команд, еще и против «Реала». Ну и совсем круто – что нам удалось победить по сумме двух матчей.

– Что год в Испании дал вам как игроку?

– Там все по-другому, не так, как в России. Приятно оказаться в одной раздевалке с плеядой таких выдающихся игроков. У меня сложились хорошие отношения с партнерами и с тренером, проблема была лишь в травме. Только из-за нее мне не удалось себя проявить. Надеюсь, откроются новые двери, и я еще сыграю на таком высоком уровне.

– Диего Симеоне – один из ярчайших тренеров современности. Что он за человек?

– Симеоне завоевал авторитет. Его знают все – и в Испании, и в Аргентине. Это хороший тренер, который очень сильно влияет на игру команды, он из кожи вон лезет, чтобы по возможности выигрывать всегда и везде.

– Вам не только с травмой не повезло. «Атлетико» потерял чемпионское звание, а «Зенит», пока вас не было, наоборот, его завоевал. Не обидно?

– Конечно, обидно, но что поделать. Надеюсь, впереди еще будут титулы, и немало, это очень важно для каждого спортсмена.

– В интервью испанской Marca вы заявили, что не хотите возвращаться в Россию, потому что вам у нас не хватает адреналина. Можете пояснить, что имели в виду?

– Да, это правда, я не отказываюсь от своих слов. Россия сильно отличается от таких стран, как Италия, Испания. Там другая манера игры, игровой стиль… Я понял, что мне он больше подходит. Там я больше наслаждаюсь футболом, чем в России. Трудно объяснить почему – я просто так чувствую. Там больше страсти.

«КРИШИТО – МОЙ ПРЯМОЙ КОНКУРЕНТ, И ОН ОЧЕНЬ СИЛЕН»

– А если сравнить «Рубин» и «Зенит», где больше страсти?

– Конечно, в «Зените». Здесь более футбольная обстановка, болельщики ведут себя эмоциональнее.

– Зато в Казани лучше стадион, но «Рубин» почему-то на нем почти не играл – там сейчас проходит чемпионат мира по плаванию. Что об этом думают ваши друзья в Казани? – по удивленной реакции Ансалди понимаю: историю со стадионом-бассейном он слышит впервые.

– Это странно. Что там думают, не знаю, потому что в «Рубине» не осталось почти никого из моих знакомых. Все друзья разъехались по другим клубам.

– На сборах вы выходили на поле одновременно с Доменико Кришито. Вы по-прежнему играете строго левого защитника или что-то изменилось?

– На тренировках я закрываю позицию левого защитника, как и раньше. Миммо – мой прямой конкурент за позицию, и он очень силен.

– Насколько новый лимит «6+5» бьет по вашим шансам заиграть в «Зените»?

– Очень сильно бьет. Это не нравится всем иностранцам. Для русских игроков это хорошая новость, но для нас – нет.

– Сборной России он может помочь? Лимит введен в ее интересах.

– Россия не входит в число сильнейших сборных планеты, и не думаю, что это решение по лимиту приведет к тому, что ваша команда будет лучше выглядеть на больших турнирах вроде чемпионата мира.

«МЕССИ ТЯЖЕЛЕЕ, ЧЕМ РОНАЛДУ»

– Какие у вас шансы вернуться в сборную Аргентины? Вы знакомы с главным тренером Херардо Мартино?

– Знаком. Мы разговаривали с ним об этом. На Кубок Америки меня, естественно, не взяли, потому что я много времени пропустил из-за травмы. Мартино сказал, что следит за мной и, если у меня будет практика, готов вызывать. Главное, чтобы я постоянно играл. Без этого о сборной можно не мечтать.

– Аргентина на Кубке Америки обидно проиграла в финале. Сильно расстроились?

– Что поделать. Когда дело доходит до послематчевых пенальти, это уже другая история.

– Вы родом из Росарио, Лео Месси – ваш земляк. Насколько хорошо его знаете и почему половина всех звезд аргентинского футбола выросла в Росарио?

– У нас футбольный город, и мы ужасно этим гордимся. Население – около миллиона человек, и очень много хороших футболистов. Месси, Ди Мария, Гарай и многие другие. С Лео я знаком с раннего детства. Мы вместе играли в «Ньюэллс Олд Бойз», он на год моложе меня, всегда был очень маленького роста, но настолько юркий и хороший игрок, что его очень трудно удержать. Когда он уехал в Барселону, мы потеряли связь и вновь встретились через несколько лет уже в сборной.

– Месси на клубном уровне выиграл все – это лучший футболист мира. Почему у него не складывается со сборной? Почему его так сильно критикуют в Аргентине?

– Это все идет от болельщиков. Месси очень трудно, на него оказывают огромное давление. От него требуют побед, потому что сборная Аргентины очень сильна, это всегда претендент на титул, мы часто выходим в финалы. Почему на Криштиану Роналду нет такого давления? Португалия выступает гораздо хуже, от нее не ждут больших побед. В этом все дело.



Медосмотр в «Атлетико» Ансалди проходил вместе с Антуаном Гризманном (крайний справа). В итоге француз по итогам сезона-2014/15 стал лучшим бомбардиром команды, а аргентинец вернулся в Россию. Фото Gettyimages.ru

«РОССИЯ ГОТОВА К ПРОВЕДЕНИЮ ЧЕМПИОНАТА МИРА»

– В России вы провели шесть лет. Почему не даете интервью на русском?

– Потому что я по-русски не говорю и не понимаю.

– Почему бы не выучить язык? Можно нанять репетитора.

– Я все время нахожусь в испаноязычном окружении. Вокруг меня всегда много игроков, которые говорят по-испански. У меня не было настоятельной необходимости учить русский. Ни в «Рубине», ни в «Зените».

– Россия справится с задачей провести ЧМ-2018?

– Никаких опасений нет. Россия готова. Здорово, что здесь будет чемпионат мира, что приедут очень много туристов, которые смогут познакомиться с вашей страной.



19 августа 2014 года. Мадрид, «Сантьяго Бернабеу». Первый матч за Суперкубок Испании «Реал» – «Атлетико» – 1:1. Официальный дебют Кристиана Ансалди в составе «матрасников» (на фото – в борьбе за мяч с Даниэлем Карвахалем). Фото Gettyimages.ru

– Что можете сказать о российском футболе в целом? Чем он отличается от других чемпионатов?

– Я приехал в Россию в 2008 году. С того времени российская премьер-лига очень сильно выросла. Уровень чемпионата постепенно становится выше, здесь много сильных футболистов, потому что много денег. Но есть опасение, что с новым лимитом будут приезжать меньше иностранных игроков – и это негативным образом скажется на уровне лиги.

– Как далеко нынешний «Зенит» способен пройти в еврокубках?

– У «Зенита» каждый год очень сильный состав, с которым можно наделать шума в Европе, далеко пройти по турнирной сетке – это правда. Для громких побед должно совпасть много факторов, обязательно должно сопутствовать везение. Например, «Зенит» реально мог выиграть Лигу Европы в прошлом сезоне, если бы в четвертьфинале с «Севильей» чуть больше повезло. Сейчас состав точно не стал слабее, значит, мы можем себя проявить. Для начала надо обязательно выйти из группы – это самая главная задача. А дальше многое будет зависеть от жеребьевки.

Санкт-Петербург

i КСТАТИ



На завершение отношений между «Атлетико» и Ансалди могла повлиять некрасивая история, которая произошла с ним в начале года. 28 января травмированный аргентинец приехал на «Висенте Кальдерон», чтобы в качестве зрителя посмотреть матч Кубка Испании с «Барселоной». У него не оказалось билета – и охрана футболиста не пропустила. Тогда Ансалди отодвинул ограждение и прищемил руку полицейскому, который пытался его остановить. Вместо похода на футбол аргентинец провел ночь в участке и был выпущен на следующий день **(на фото)** с предъявленными обвинениями, а также повесткой в суд.

После этого ЧП главный тренер Диего Симеоне так ни разу и не выпустил Ансалди на поле, хотя к весне защитник уже полностью восстановился от травм.

ЗНАМЕНИТЫЕ УРОЖЕНЦЫ РОСАРИО



Эрнесто ЧЕ ГЕВАРА
Революционер, команданте кубинской революции 1959 года

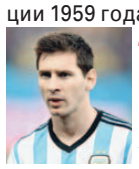

Лионель МЕССИ
Нападающий «Барселоны» и сборной Аргентины



СПРАВКА
РОСАРИО – город в провинции Санта-Фе, расположен на берегу реки Парана в 300 км северо-западнее от Буэнос-Айреса. Третий по численности город Аргентины после Буэнос-Айреса и Кордобы – вместе с пригородами и ближайшими городами образует агломерацию с населением 1 121 441 человек.



Эсекиэль ГАРАЙ
Защитник «Зенита» и сборной Аргентины



Анхель ДИ МАРИЯ
Полузащитник «МЮ» и сборной Аргентины



Херардо МАРТИНО
Главный тренер сборной Аргентины



Сесар Луис МЕНОТТИ
Экс-тренер сборной Аргентины, чемпион мира-1978



Марсело БЬЕЛСА
Экс-тренер сборной Аргентины, главный тренер «Марселя»



Кристиан АНСАЛДИ
Защитник «Зенита»



12 ноября 2014 года. Лондон, «Болейн Граунд». Товарищеский матч Аргентина – Хорватия – 2:1. Голы земляков Кристиана Ансалди и Лионеля Месси принесли победу вице-чемпионам мира. Фото Gettyimages.ru



VIP-помощники

ПРОФЕССИЯ: АССИСТЕНТ. Овчинников, Титов, Семак, Тихонов, Евсеев… Вчерашние звезды российского футбола осваивают новую профессию – помощников главных тренеров команд премьер-лиги. А «ССФ» представляет и рассказывает.

«ЗЕНИТ»



Сергей СЕМАК
39 лет

Пятикратный чемпион России в составе трех разных клубов (рекорд страны) завершил карьеру в «Зените» весной 2013 года и сразу вошел в тренерский штаб команды в качестве помощника Лучано Спаллетти. После увольнения итальянца в двух матчах исполнял обязанности главного тренера (в том числе в ответном поединке 1/8 финала Лиги чемпионов с дортмундской «Боруссией», который «Зенит» в гостях выиграл 2:1), а потом стал помогать Андре Виллашу-Боашу. В августе 2014 года также вошел в тренерский штаб Фабио Капелло в сборной России.

ЦСКА



Виктор ОНОПКО
45 лет

Рекордсмен по количеству матчей за сборную России (109 игр) после завершения карьеры несколько лет отработал в РФС в должности заместителя директора департамента сборных. В сентябре 2009 года как специалист, знающий испанский язык, был приглашен в ЦСКА в штаб Хуанде Рамоса. После отставки испанца стал помогать Леониду Слуцкому.

Сергей ОВЧИННИКОВ
44 года

Вратарь, чья игровая карьера ассоциируется с «Локомотивом», работал главным тренером в «Кубани», брянском и минском «Динамо». С 2012 года – тренер вратарей сборной России. Считается, что в ЦСКА в прошлом году Овчинников пришел по протекции Игоря Акинфеева, заняв место Сергея Шустикова.

Элвир РАХИМИЧ
39 лет

Боснийский полузащитник отыграл за ЦСКА 13 лет. По окончании сезона-2013/14 завершил игровую карьеру и вошел в тренерский штаб первой команды.

«КРАСНОДАР»



Андрей ТИХОНОВ
44 года

После возвращения в «Спартак» и прощального матча (в сентябре 2011 года отыграл тайм против «Крыльев Советов») стал помогать Валерию Карпину. С приходом в команду Унаи Эмери перешел на работу в академию «Спартака» (зам. директора по спортивным вопросам), а затем возглавил щелковскую «Спарту» (по итогам сезона-2012/13 команда вышла во второй дивизион, но из-за финансовых проблем не смогла получить профессиональный статус). В мае 2013 года вернулся в тренерский штаб Карпина. По окончании сезона-2013/14 контракт тренера с красно-белыми истек, места в штабе Мурата Якина ему не нашлось, и Тихонов ушел в «Краснодар» помогать Олегу Кононову.

«ДИНАМО»



Александр СМИРНОВ
47 лет

Экс-полузащитник «Динамо» и «Локомотива» по прозвищу Война – правая рука Андрея Кобелева. Впервые вошел в тренерский штаб бело-голубых в 2006 году. Помогал Кобелеву и в «Крыльях Советов». Единственный самостоятельный опыт работы – брянское «Динамо» в 2010–2011 годах.

«РУБИН»



Дмитрий КУЗНЕЦОВ
49 лет

Капитан чемпионского ЦСКА-1991 тренировал мини-футбольный клуб «Норильский никель» в 2004 году, челябинский «Спартак» в 2005-м и три месяца (декабрь 2007-го – февраль 2008-го) – «Нижний Новгород». В тренерский штаб Рината Билялетдинова вошел прошлым летом.



Валерий КЛЕЙМЕНОВ
49 лет

Голкипер, поигравший за «Ротор» и московское «Динамо» (2 матча за сборную СНГ в 1992 году), работал тренером вратарей в молодежной сборной России (2003–2004), в «Локомотиве» (2007) и в «Спартаке» (2009–2013). С лета 2014 года – в «Рубине».

«СПАРТАК»



Егор ТИТОВ
39 лет

Воспитанник «Спартака» и один из лучших игроков в истории российского футбола спустя семь лет вернулся в родной клуб в роли помощника Дмитрия Аленичева, с которым отыграл за красно-белых пять лет. «Спартак» – первый тренерский опыт Титова.

Дмитрий АНАНКО
41 год

Рекордсмен чемпионатов России (выиграл девять золотых медалей в составе красно-белых) с Аленичевым начал работать еще в юношеской сборной России в 2010 году. Потом был тульский «Арсенал» и вот теперь «Спартак».

«ЛОКОМОТИВ»



Олег ПАШИНИН
40 лет

Защитник, дважды побеждавший с «Локо» в чемпионате России, работал тренером «Локомотива-2», помогал Юрию Семину в основной команде в качестве тренера по физподготовке, был ассистентом Юрия Красножана в «Тереке», два месяца возглавлял «Химик» из Дзержинска (покинул команду по личным причинам)… В прошлом году вернулся в «Локомотив» как тренер молодежной команды, а с назначением Игоря Черевченко перебрался в основу.

Саркис ОГАНЕСЯН
46 лет

Армянский защитник, пять лет отыгравший за «железнодорожников», тренером в клубе работает с 2004 года. Штаб первой команды пополнил с приходом Черевченко.

«МОРДОВИЯ»



Дмитрий ТЯПУШКИН
50 лет

Вратарь, поигравший за «Спартак», ЦСКА и «Динамо», тренерскую карьеру начал в 2003 году. В послужном списке: «Сокол», дубль ЦСКА, «МВД России», белгородский «Салют», «Крылья Советов». За подготовку голкиперов «Мордовии» Тяпушкин отвечает с 2013 года.

«ТЕРЕК»



Игорь ЛЕДЯХОВ
47 лет

Один из самых техничных футболистов страны 1990-х (16 матчей за сборную, три чемпионства со «Спартаком») тренером работает 7 лет. В «Спартаке» возглавлял дубль, исполнял обязанности главного тренера первой команды, был помощником… Самостоятельно работал в «Шиннике» и «Роторе». В тренерский штаб Рашида Рахимова (вместе играли за красно-белых) вошел в ноябре 2013 года.

«КУБАНЬ»



Юрий НИКИФОРОВ
44 года

Экс-спартаковец после завершения карьеры игрока поселился в испанском Хихоне. Работал в агентской фирме, занимался бизнесом, играл за ветеранов… Тренерскую карьеру начал в этом году – сначала помогал Дмитрию Чернышеву в казахстанском «Иртыше», а теперь работает с Дмитрием Хохловым в «Кубани». Вместе с Черышевым Никифоров играл за «Спортинг», а с Хохловым – за ПСВ.

Евгений ПЛОТНИКОВ
42 года

Вратарь, известный прежде всего по выступлениям за ЦСКА, с 2006 по 2015 год работал в тренерской системе «Динамо». Последние два года помогал земляку-краснодарцу Хохлову в динамовской «молодежке».

Фотогалереи 2-го тура чемпионата РФПЛ
SOVSPORT RU

«УФА»

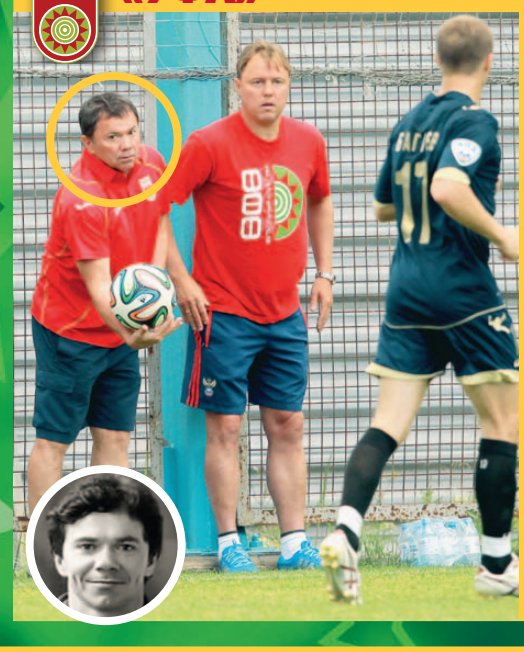

Виктор ЛОСЕВ
56 лет

Защитник, олимпийский чемпион Сеула вместе с Игорем Колывановым играл за «Динамо» в 1986–1991 годах. Тренировал «Факел», «Серпухов», «Химки». Работал в молодежной сборной России (в памятном матче с португальцами в 2006 году, когда Гус Хиддинк не отпустил на игру главного тренера «молодежки» Александра Бородюка, именно Лосев управлял командой). С 2012 года – старший тренер «Уфы».

«АМКАР»



Андрей КАРЯКА
37 лет

В октябре прошлого года полузащитник объявил о завершении карьеры (последней командой была нижегородская «Волга»), а уже в январе вошел в тренерский штаб Гаджиева, под руководством которого играл в «Крыльях Советов», «Сатурне» (вместе с Евсеевым) и «Волге».

Вадим ЕВСЕЕВ
39 лет

Автор исторического гола Уэльсу завершил профессиональную карьеру в 2011 году. Полтора года (с июня 2013-го) входил в тренерский штаб ивановского «Текстильщика», помогая Дмитрию Парфенову. В январе 2015 года стал ассистентом Гаджи Гаджиева в «Амкаре».

«РОСТОВ»



Дмитрий КИРИЧЕНКО
38 лет

Автор самого быстрого гола в финальных турнирах чемпионатов Европы (2-я минута в матче с Грецией на Евро-2004) и 3-й бомбардир в истории чемпионатов России (129 мячей) карьеру игрока завершил весной прошлого года (последний клуб – «Мордовия»). В сентябре вошел в тренерский штаб родного «Ростова».

«АНЖИ»



Заур ХАПОВ
50 лет

Вратарь «золотой» «Алании»-1995, тренерскую карьеру начал там, где повесил перчатки на гвоздь, – в «Локомотиве». Позже тренировал голкиперов в «Амкаре» и нальчикском «Спартаке». С 2012 года – в «Анжи».

i МЕЖДУ ТЕМ

В тренерском штабе «Урала» стоит отметить Юрия Матвеева – лучший бомбардир первого чемпионата России помогает Виктору Гончаренко. А в «Крыльях Советов» главными ассистентами Франка Веркаутерена являются тренеры-легионеры.

Фото **Дарья Исаева, Сергей Апенькин, Татьяна Дорогутина, Константин Иванов, Анна Коновалова, Ирина Молокотина, Сергей Расулов-младший/ФК «Анжи», Илья Смирнов, РИА Новости, ТАСС, ФК «Зенит», ФК «Рубин», ФК «Мордовия»**

«Черышев был готов рассматривать предложение «Динамо»



До лета 2013 года и нового контракта с «Реалом» Денис Черышев был готов рассматривать российские варианты продолжения карьеры. Фото Gettyimages.ru

Все трансферные новости
SOVSPORT RU



ТРАНСФЕРЫ. Это сейчас «Динамо» объявило о смене вектора развития, предполагающего в том числе сдержанную трансферную политику, а еще пару лет назад команду могли пополнить Денис Черышев, Андрей Аршавин и Бибарс Натхо. О переговорах со звездами, о будущем Александра Кокорина и проблемах Федора Смолова в интервью «ССФ» рассказал экс-спортивный директор бело-голубых **Дмитрий ГАЛЯМИН (на фото вверху)**.

текст **Роман Вагин, Николай Роганов**



«Аршавин корректно ответил, что хотел бы доиграть свой срок контракта в «Арсенале».



«Переход Бибарса Натхо из «Рубина» в «Динамо» был согласован, но...».

ЧЕРЫШЕВ

– Я два раза летал в Испанию на переговоры, – вспоминает Галямин. – В Мадриде встречался с его агентом, с папой общался – у нас с ним хорошие отношения, был на игре «Кастильи»... У Дениса оставался год контракта с «Реалом», и если бы Мадрид его не переподписывал, то шансы вытащить парня в «Динамо» были. Не много, но были.

– Считается, что сам Черышев категорически против возвращения в Россию.

– Сейчас – может быть. После «Севильи» и очень удачного сезона в «Вильярреале» у Дениса уже совершенно другой статус. Но в то время такой категоричности не было. Вопрос стоял так: не будет предложения из «Реала» по продлению контракта, не будет конкретных, хороших предложений из испанского чемпионата – он готов ехать в Россию. И деньги были не главным – разговор прежде всего шел о статусе команды. Предложение «Динамо» Черышев был готов рассматривать.

– Агент Алексей Сафонов в прошлогоднем интервью «ССФ» рассказывал: «Черышев не захотел сюда приезжать, хотя мог бы. Знаю, что «Спартак» предлагал ему зарплату в районе 1,5–1,8 млн. В шесть раз больше, чем он зарабатывал в Испании. Отказался. Менталитет другой. И критерии – хорошие поля, полные стадионы».

– Еще раз повторюсь – на тот момент, когда я вел переговоры, Денис был игроком второй лиги. А это совсем другой уровень и другие деньги. В любом случае произошло то, что произошло: «Реал» продлил с ним контракт.

АРШАВИН И НАТХО

– Аршавин и Черышев – абсолютно разные истории. Андрей тогда был в «Арсенале» и от предложения «Динамо» отказался сам.

– По телефону разговаривали?

– Да. Андрей очень корректно воспринял наше предложение и так же корректно ответил, что хотел бы доиграть свой срок контракта в Англии. Денег вообще не касались, даже вопрос не поднимался.

После этого мы переключились на кандидатуру Бибарса Натхо. Я два раза в Москве встречался с его дядей – отцом Амира Натхо, который сейчас в «Барселоне». Цифры, которые он озвучил, были для нас вполне нормальными – вопрос можно было решать. И Петреску был за. Но меня как раз уволили.

– Если бы вы остались....

– Натхо был бы игроком «Динамо». За месяц-полтора до увольнения я встречался с генеральным директором «Рубина», сумма трансфера была небольшой, поскольку у Натхо через полгода заканчивался контракт с казанцами. Да, уровень зарплаты был больше, чем в «Рубине», но для «Динамо» вполне приемлемый. Мы все согласовали, но... Можно было дожать ситуацию. Честно, до сих пор жалею, что этот трансфер не состоялся. Игрок-то хороший, что сейчас доказывает в ЦСКА. Да и вообще вариантов с хорошими игроками было достаточно, просто в тот сезон акционеры нас временно урезали в расходах.

КОКОРИН

– Пару лет назад вы говорили о том, что Кокорин может заиграть в любом топклубе Европы, кроме «Барселоны». Во-первых – почему, кроме «Барселоны»? Во-вторых – как сейчас оцениваете его европейские перспективы?

– По уровню и таланту Кокорин действительно игрок для больших команд. Болельщики ведь не видят многих тонких нюансов, которые только на тренировках можно оценить – то же качество исполнения. А я Сашу много лет как облупленного знаю – еще с того времени, когда он в «Локомотиве» был.

В «Барселоне» Кокорину трудно бы пришлось потому, что в пас плохо играет. Единственный явный минус.

Вторая, с моей точки зрения, проблема – уровень персональных амбиций. Как человек – вопросов нет. Очень спокойный, уравновешенный, если какие-то переживания есть, то, как правило, в себе держит. Общаться с ним одно удовольствие. Рассудительный, коммуникабельный... А вот спортивной злости не хватает. Той самой, которая бы позволяла расти.

Вспоминаю сборную России начала 1990-х. У Сергея Юрана злости на пятерых хватало! Правда, там и конкуренция была – не чета нынешней. Только в атаке – Юран, Саленко, Радченко, Колыванов, Кирьяков, Бородюк... Веретенников, лучший бомбардир чемпионата России, в состав не проходил!

– Кокорин сможет вернуться на свой прежний уровень?

– Сможет, но если правильно приоритеты расставит. Такие футболисты редко рождаются, и терять их очень обидно – штучный товар.

СМОЛОВ

– Федор поздно за голову взялся. Помню, когда я пришел работать в академию «Сатурна», мне первым делом сообщили: «Мы такого игрока потеряли – в «Динамо» ушел!». Я потом на него посмотрел – действительно талант.

В футболе, как и в жизни, есть те, кто добивается своего талантом, и есть те, кто трудолюбием. И я, если честно, не знаю, что лучше. Лучше, наверное, когда соединяется одно и другое – тогда вырастает Футболист. Вот Ваня Соловьев, ушедший из «Динамо» в «Зенит», – вот он трудяга. Парень, который с утра до вечера сам себя на тренировках делал. Но ему немножко не хватает таланта. Смолов – обратный пример. Талант в чистом виде, которому не хватает амбиций и трудолюбия. Но сейчас он тоже меняется, и уровень таланта начинает давать какое-то качество.

– Кокорин и Смолов в атаке сборной России на ЧМ-2018 – реальный вариант?

– По уровню таланта – безусловно. Только этого, как показывает практика, мало.

«У Кокорина однозначно плохой имидж»



Немецкий журналист Юрген Кнаппербергер не понимает поведения форварда «Динамо» Александра Кокорина: «Зачем выкладывать все эти фотографии дорогих машин и хвастаться, с какой скоростью ты гоняешь по улицам Москвы? Какую цель он преследует?».

«Твиттер» автора **@finmouth**



PR-СОВЕТЫ. Пресс-секретарь Кевина Кураньи **Юрген КНАППЕНБЕРГЕР (на фото)** поделился с «ССФ» секретами положительного имиджа футбольных звезд.

текст **Сергей Кузовенко**

Кнаппенбергер – один из соучредителей пиар-агентства Spirit Kommunikation, которое помогает футболистам правильно и плодотворно общаться со СМИ. Помимо Кураньи, среди клиентов агентства значатся капитан «Хоффенхайма» Андреас Бек, чемпион мира из «Ганновера» Рон-Роберт Цилер, талантливый, но так и не получивший вызов в сборную России Александр Меркель…

– Агентство мы с коллегами Карстеном Майером и Ханной Клуве организовали в 2007 году, – рассказывает Кнаппенбергер. – Футболисты и журналисты начали все больше отдаляться друг от друга, причем клубы активно содействовали этому процессу. Назрела необходимость снова сблизить игроков и СМИ. В этом мы видели нашу главную задачу, и сейчас, как мне кажется, мы ее неплохо реализуем.

Если вам необходимо сделать интервью с нашим игроком, вы обращаетесь – и мы максимально быстро стараемся организовать беседу, предварительно уладив вопрос с пресс-службой клуба. Если вам нужна какая-то цитата игрока по той или иной теме, мы всегда оперативно помогаем. Агентство – связующее звено между клубом и журналистами, и мы стараемся сделать все, чтобы обе стороны были довольны. Естественно, не забывая о болельщиках. Когда Кевин играл за «Динамо», мы старались сделать так, чтобы его интервью в российских СМИ появлялись не реже, чем в немецких. Все сообщения в фейсбуке шли на двух языках. Чтобы у людей было ощущение: игроку это действительно важно.



30 мая, Химки. Кевин Кураньи прощается с «Динамо», не скрывая слез, а болельщики благодарят его за 5 лет в России. Фото Дарьи Исаевой

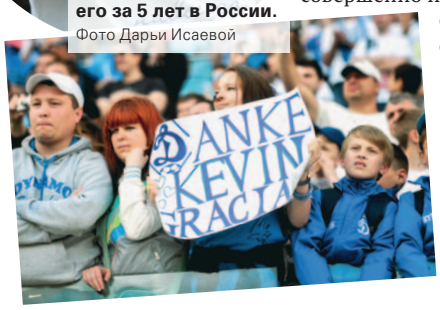

О КУРАНЬИ

– Мы с Кевином знаем друг друга еще с тех пор, как он играл за молодежную команду «Штутгарта», а я работал журналистом в Stuttgarter Nachrichten. Уже тогда мы неплохо ладили – Кевин сообщал мне о каких-то деталях из жизни команды: в каком настроении тренер, кто из игроков в какой форме. Когда освещаешь дела конкретного клуба, лучше иметь проверенную информацию. Главное правило: не должно быть публичной критики партнеров или тренера – это чревато последствиями.

О ТОМ, ЧТО РУССКИЕ ФУТБОЛИСТЫ ДЕЛАЮТ НЕ ТАК

– У многих русских игроков, как мне видится, совершенно неверное представление о том, что такое СМИ и как они вообще работают. Игроки считают, что мнение журналиста, которое расходится с их собственным, – необъективно и вообще не имеет права на жизнь. Что они должны быть представлены в прессе такими, какими они сами себя хотят видеть. При этом они убеждены, что могут обращаться с журналистами как им заблагорассудится. Между тем отношения журналиста и футболиста ничем не отличаются от обычных отношений, скажем, между партнерами по бизнесу. И строиться они также должны на взаимном уважении.

ОБ ИНТЕРВЬЮ АКИНФЕЕВА, ЗАЯВИВШЕГО, ЧТО ВСЕ КОММЕНТАРИИ В ИНТЕРНЕТЕ – ПОМОЙКА

– Неправильно называть критику в интернете помойкой. Ты можешь так думать, но говорить об этом публично абсолютно неуместно. Какого отношения к себе ты ждешь, если говоришь людям, что они пишут полную лажу? Кажется, игроки в России не понимают одну простую вещь. Во многом именно благодаря болельщикам и СМИ футбол занимает в наше время столь важную роль в общественной жизни. И во многом именно благодаря болельщикам и СМИ футболисты получают такие большие зарплаты.

О ТОМ, КОМУ ИЗ РУССКИХ ИГРОКОВ НУЖЕН КОНСУЛЬТАНТ ПО РАБОТЕ СО СМИ

– Мне кажется, что у многих русских ребят есть медийный потенциал, который они не используют. В первую очередь в голову приходит Кокорин. Вот уж кому точно не помешал бы персональный консультант по работе со СМИ.

Я не раз слышал лестные отзывы о нем, причем от людей, никак не связанных друг с другом. Все в один голос говорят, что это очень милый, приятный в общении парень. Но каким знает Кокорина общественность? В прессе он предстает негативным персонажем, у него однозначно плохой имидж.

Определенную роль сыграли социальные сети. Зачем выкладывать все эти фотографии дорогих машин и хвастаться, с какой скоростью ты гоняешь по улицам Москвы? Какую цель он преследует? Возможно, кто-то и посчитает, что это круто. Но в целом подобное поведение только вредит имиджу. «О боже, типичный футболист!» – вот как реагируют большинство людей, взглянув на подборку таких фотографий.

А ведь на твою страничку вполне может заглянуть менеджер какого-нибудь европейского клуба. Посмотрит и подумает: «А нам вообще нужен игрок с таким имиджем и интересами?».

Я убежден, что при определенной работе можно было бы создать Кокорину позитивный имидж. Причем этот имидж не будет обманом. Если человек хорошо играет в футбол и при этом еще и милый парень, то ему не так уж и сложно помочь. А вот если игрок ведет себя как придурок, да еще и играть не умеет – ему не поможет ни один пресс-атташе в мире.

МЕЖДУ ТЕМ

Кевин Кураньи на правах свободного агента подписал контракт с «Хоффенхаймом» (9-е место по итогам чемпионата бундеслиги-2014/15). Соглашение рассчитано на ближайший сезон.

Последнее время 33-летний форвард поддерживал форму вместе с командой четвертого немецкого дивизиона «Саарбрюккен». Слухи отправляли нападающего в «Ганновер», «Аугсбург» и «Байер».

Любимая газета страны
КОМСОМОЛЬСКАЯ ПРАВДА
ЕЖЕНЕДЕЛЬНИК
В ПРОДАЖЕ С 30 ИЮЛЯ
12+
Анастасия ВОЛОЧКОВА: Обустроила новую детскую, значит, скоро рожу!
Астропрогноз на август
Звезда фильма «Выше радуги» отсудила у мужа 5 миллионов долларов
РЕКЛАМА

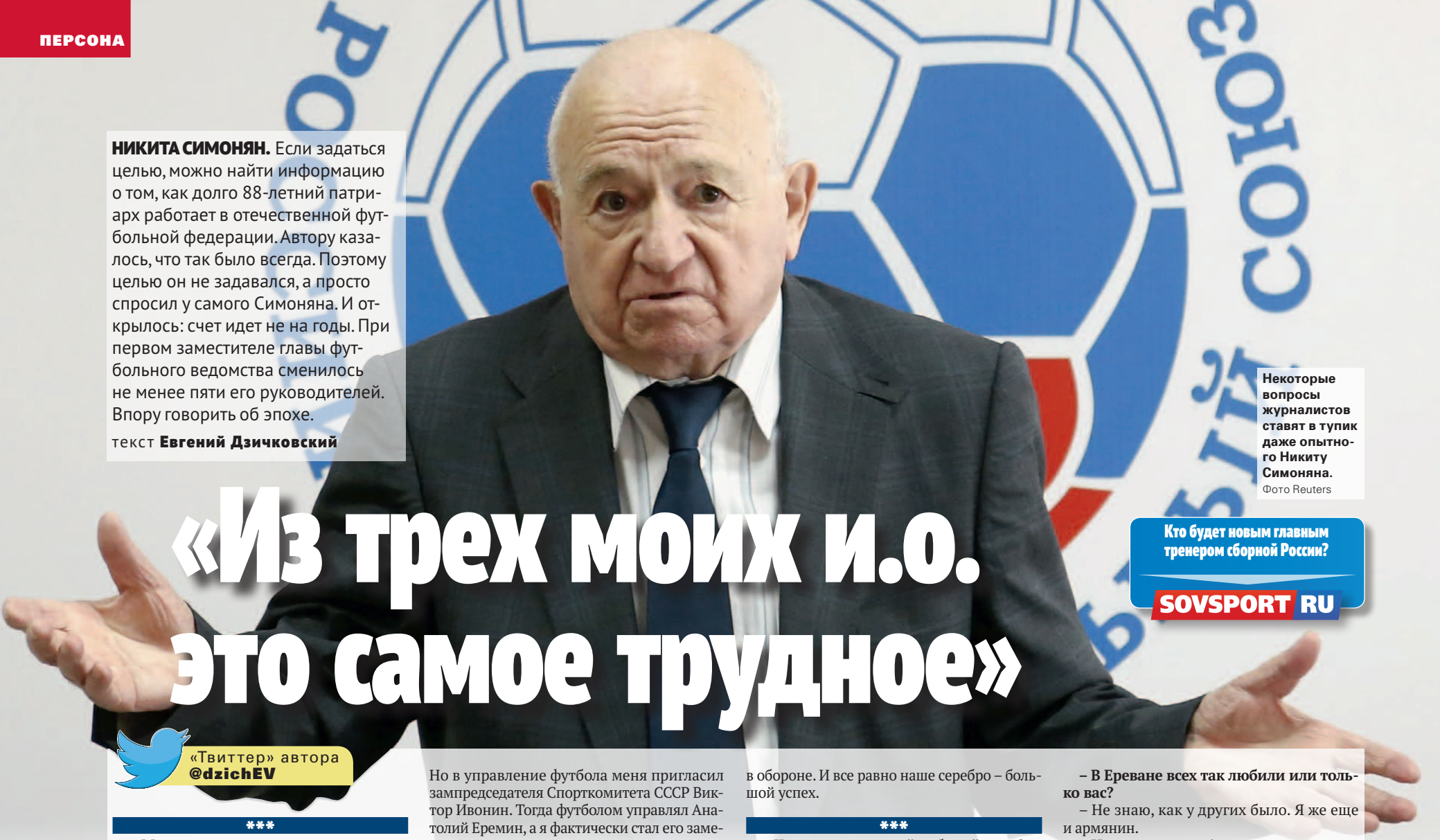

НИКИТА СИМОНЯН. Если задаться целью, можно найти информацию о том, как долго 88-летний патриарх работает в отечественной футбольной федерации. Автору казалось, что так было всегда. Поэтому целью он не задавался, а просто спросил у самого Симоняна. И открылось: счет идет не на годы. При первом заместителе главы футбольного ведомства сменилось не менее пяти его руководителей. Впору говорить об эпохе.

текст **Евгений Дзичковский**

Некоторые вопросы журналистов ставят в тупик даже опытного Никиту Симоняна. Фото Reuters

Кто будет новым главным тренером сборной России?

SOVSPORT RU

«Из трех моих и.о. это самое трудное»

«Твиттер» автора **@dzichEV**

***

– Мы сегодня не про деньги и не про Капелло, Никита Палыч.

– Слава богу! Как сказал Наполеон: от великого до смешного один шаг. Звонят, спрашивают: «Кто будет платить Капелло?». Или: «Кто станет новым тренером сборной?». Ну как я могу сейчас что-то говорить, если вот-вот придет новый президент РФС?!

– После ухода старого пороховая гарь рассеялась?

– Да, наступила тишина. Относительная. Единственный, кто не дает покоя, – ваш брат журналист. «Сколько судей будут обслуживать матчи? Когда заседание КДК?» Слушайте, на это есть департамент судейства и председатель КДК. «А можете сообщить его телефон?» Ну, дают!

– Часть оперативных вопросов, наверное, сейчас замкнул на себя один из кандидатов в президенты РФС?

– Верно.

***

– Как давно вы стали чиновником?

– Давайте вспоминать. Не помню точно, был ли интервал после тренерства. Но в управление футбола меня пригласил зампредседателя Спорткомитета СССР Виктор Ивонин. Тогда футболом управлял Анатолий Еремин, а я фактически стал его заместителем.

– Это было еще до Вячеслава Колоскова?

– В середине 70-х он руководил хоккеем и в футбол пришел как раз после Еремина. Кстати, Алексей Парамонов работает в федерации дольше меня. Он и сейчас на общественных началах председательствует в комитете ветеранов.

– И все равно ваш кабинетный стаж более 30 лет. В душе считаете себя чиновником?

– Нет. Скорее человеком футбола. Потому и прессу всегда прошу: говорите со мной о футболе! Сутками могу его обсуждать. Вот после финала наших юношей с испанцами был звонок. Высказал свое мнение.

– Какое именно?

– Что лучше было бы играть в финале с французами. А так получилось, как в 1988-м, когда сборная СССР на чемпионате Европы в группе голландцев обыграла, а в финале им уступила. Юные испанцы – на редкость грамотная команда. Сделали выводы, подправили игру, особенно в обороне. И все равно наше серебро – большой успех.

СЛОВА

Про сам футбол сейчас никто не спрашивает. Всех интересуют деньги, деньги, деньги.

***

– Каков ваш типовой рабочий день?

– По-разному бывает. Сейчас стало потише, а то телефоны не успевал поднимать. Остальное – как у всех. Подъем в половине восьмого, побрился, позавтракал…

– Каша, бутерброды?

– Что жена сделает, то и ем. Она прекрасно готовит, большой мастер. Хоть кашу, хоть все прочее. Ни с завтраком, ни с обедом проблем нет. А на ужин только фрукты.

– Привычка или специально следите за собой?

– И то, и другое. Редко когда могу себе позволить перекусить поплотнее. И то если задержусь. Но не обильный ужин.

– Рюмочка?

– Ну что вы.

– Ни по какому поводу?

– Почему, был вот на юбилее у Анзора Кавазашвили, выпил немного виски со льдом и газировкой. Но это исключение.

***

– Армянские блюда жена вам готовит?

– Одно. Хашламу.

– А тжвжик?

– Слышал такое. Но даже не знаю, из чего оно состоит. В армянской кухне столько блюд… Когда работал в Ереване, мне говорили: «Никита, пойдем покушаем шашлыка». Хоровац по-армянски. И начинается. Одно выносят, другое, третье. И форель, и кюфту, и бог знает что. Пока до шашлыка дойдет, его уже не хочется! Когда в следующий раз звали, говорил: «Хорошо, только начнем с шашлыка». За те годы, что работал в Ереване, ни разу не сумел за себя заплатить. Ни разу! Как дело до расчета: «Никита Палыч, обижаете!». Однажды ехал от родственников на такси. Водитель всю дорогу молчит. Ну, думаю, наконец-то расплачусь. Полез за кошельком возле дома, а молчаливый таксист мне: «Обижаете, товарищ Симонян!».

– В Ереване всех так любили или только вас?

– Не знаю, как у других было. Я же еще и армянин.

– Но к вам и не в Армении всегда уважительно относились. Или случались конфликты?

– Серьезных не припоминаю. В «Спартаке» в 72-м? Там ситуация своя сложилась. Чувствовался меч над головой. Может, меня и не освободили бы, но многое говорило в пользу этого. Было давление, особенно со стороны профсоюзов. А меня уже в который раз пригласил «Арарат». Говорю Старостину: «Николай Петрович, я принимаю предложение «Арарата». Но хотел бы попрощаться с командой». Он в ответ: «Нет вопросов». Собралась команда, поблагодарил, пожелал удачи. А Старостин добавил: «Запомни, ты уходишь, но дверь за тобой не закрыта, и ты всегда можешь снова в нее войти. А вообще, если тебя разрезать, можно увидеть только два цвета: красный и белый». И отношения у меня со всеми спартаковцами до сих пор замечательные.

***

– С собачкой по вечерам гуляете?

– Нет, мы кошатники. Были. От моей мамы, наверное, передалось. Кошка Муся прожила с нами 16 лет. Очень тяжело расставались с ней. И решили больше никого не заводить.

– Смотрите телевизор?

– В последнее время – новости и канал «Культура». И спорт, естественно. Чемпионат наш много смотрю.

– Как вам кубанский дебют Аршавина?

– На мой взгляд, и Аршавин, и Кержаков могли бы составить конкуренцию тем игрокам, которые сейчас выходят в основном составе «Зенита».

– Какое у вас образование?

– Физкультурный институт.

– А тренерское?

– Ускоренные курсы ВШТ. В те годы, когда тренировал, лицензии еще не требовались, и многие известные специалисты сдавали экзамены экстерном, во время зимней паузы.

***

– Что вы считаете главным своим достижением как функционера?



Яркая молодость форварда «Спартака». Фото из архива «ССФ»

– Не нравится мне это слово – «достижение». Возглавляю технический комитет, тренерский совет, лицензирование тренеров, назначение стипендий ветеранам, комиссию, которая рекомендует главе федерации тренеров всех сборных, кроме первой. В третий раз становлюсь и.о. президента РФС. Что тут можно назвать достижением? Другое дело, что я всегда ответственно относился к своим обязанностям. Вы вот опоздали на интервью на 40 минут…

– Пробки, Никита Палыч.

– Понимаю. Но я себе такого никогда не позволял. Любое мероприятие – я за минуту или две уже на месте. И делать стараюсь все так, чтобы за мной не нужно было переделывать.

– При каком начальнике вам работалось комфортнее всего? Еремин, Колосков, Мутко, Фурсенко, Толстых?

– Не хочу никого выделять. У каждого были свои принципы, каждый хотел внести свой вклад в развитие футбола. Что-то удалось, что-то нет. Но мерилом является национальная сборная. Если она выступает хорошо – значит, РФС работает успешно.

***

– Как вы относитесь к высказываниям типа «Симонян в своем кресле всех пересидел»?

– В ответ вас хочу спросить. Допустим, вы тренер. Если 40-летний форвард забивает больше 20-летнего, кого поставите на матч?

– Того, кто забивает.

– Ну, вот и все! Когда заканчивал играть, так же было. Забивайте больше – и будет вам зеленый свет. Играйте острей, работайте лучше – нет проблем. А захотите выжить меня – уйду без вопросов.

– Считается, что каждый руководитель привносит в работу свои принципы. А у вас они, получается, универсальные – одни на всех. Либо меняются от начальника к начальнику.

– Мой принцип: футбол и его развитие. Методы работы руководителей отличались, но все они ставили во главу угла именно развитие футбола. А я всегда высказывал свое мнение, с которым руководитель мог считаться или нет. С Виталием Мутко вот тоже успел поделиться мыслями. И не какими-то приглаженными.

– Не про тренера сборной часом?

– Не скажу. Но поведаю одну историю. Когда тренировал сборную СССР, мы в гостях сыграли вничью с финнами. И меня сняли. Поставили Константина Иваныча Бескова. Следующий матч – с греками. Он серьезно меняет состав – и сборная проигрывает. С кого спросить? Я не доработал, а он пришел фактически не в свою команду.

Если же говорить про мое нынешнее профессиональное долголетие, то знаю, какое слово просится на язык. Непотопляемый. Так топите, кто не дает?! Но я всегда имел, высказывал и буду высказывать свое мнение. А хотят ли к нему прислушиваться – вопрос уже не ко мне.



1986 год. Никита Симонян с выдающимися советскими тренерами Валерием Лобановским и Юрием Морозовым (слева направо). Фото ТАСС

***

– Не верится, что у вас никогда не было амбиций самому сесть в президентское кресло.

– Амбиции были. Лет 20–30 назад. Не столько я сам хотел, сколько уважаемые футбольные люди меня подталкивали. Такие, как Бесков. «Давай, руководить футболом должен футбольный человек…»

– Почему «не дали»?

– Решил, что такая фигура, как Колосков, в административных и многих других вопросах сильнее.

– Это было тогда, когда он только пришел или уже руководил советским футболом?

– Когда шел на очередной срок.

– А вот в те периоды, когда становились и.о., не планировали выдвинуть свою кандидатуру?

– Знаете, мне периодически звонит один человек и предлагает себя в главные тренеры сборной. Обещает выход из группы и успех в финальном этапе. Я его как-то спросил: «Сколько вам лет?». Он говорит: «84». «А мне вот 89, – шучу в ответ, – и тоже предложили возглавить сборную». – «Да? Это другое дело. Ваше назначение одобряю». Я ответил на ваш вопрос про мое выдвижение?

– Валидол после исполкомов пьете?

– И без исполкомов пью. Но не сказал бы, что сильно нервничаю на заседаниях. Обстановка в основном рабочая.

– Даже когда Евгений Гинер протащил через вас лимит «7+4»?

– Острый был момент. Я потом спрашивал руководителей клубов: «Правда ли, что игроки снижают требования к себе, получив большой контракт и место на поле?». Они говорят: да. Но должен ли РФС ориентироваться только на мнение клубов? Вопрос.

***

– Давно были в Армавире?

– (Смеется.) С тех пор как мне было 4 года и семья переехала из Армавира в Сухуми, один раз и то проездом. Хотя зовут на родину часто.

СЛОВА

Непотопляемый? Так топите, кто не дает?! Но я всегда имел, высказывал и буду высказывать свое мнение.

– Верите в новый футбольный проект – армавирское «Торпедо»?

– Чем больше команд – тем лучше. Был, конечно, небольшой пожар с их заявкой. Но любое футбольное начинание могу только приветствовать.

– Когда сборная играла с Азербайджаном, вас в Баку по понятным причинам не было. Сложный момент?

– Еще какой. Со многими азербайджанцами дружил, с Аликом Мамедовым играли вместе за сборную. А что происходит на Украине? Леня Буряк, Олег Блохин, Виталий Хмельницкий что о нас теперь думают? Даже не представляю. Трудно и понять, и смириться с этим.

– Зато в Ереване, наверное, вы частый гость.

– Тоже не был несколько лет. И очень хочу побывать. Проведать друзей, помянуть тех, кого больше нет. Недавно помощник мой скончался времен «Арарата» – Арут Кегян. Зато Эдик Маркаров получил российское гражданство. Что он творил с мячом! Виртуоз! Словами такое трудно передать – сплошное восхищение.

***

– Какой момент за годы работы в РФС был для вас самым непростым?

– За годы не знаю, но из трех моих и.о. это самое трудное.

– Почему?

– Очень много острых вопросов. О главном тренере, о лимите, например. Про сам футбол никто не спрашивает. Всех интересуют деньги, деньги, деньги.

– А самый приятный момент какой?

– Самый приятный был в 1956 году. Когда месяц шли на теплоходе «Грузия» из Мельбурна в Находку, а потом входили в бухту, и все корабли на рейде приветствовали нас гудками. Слезы выступили. Затем восемь суток ехали на поезде из Владивостока в Москву. На полустанках прибегали люди, спрашивали, в каком вагоне футболисты. И дарили ведра со спиртом.

– Говорят, что у Сальникова там случился роман с чешской гимнасткой Евой Босаковой?

– Это действительно так.

– И что однажды он забыл в электричке пиджак с зарплатой?

– Не пиджак – конверт. Сергей был прекрасным футболистом, эстетом. Лучшие из всех моих партнеров-плеймейкеров – Николай Дементьев и Сальников. Но водился за ним недостаток – прижимистость. Из-за чего никогда не покупал билет на тарасовскую электричку. И вот как-то контролеры. Он бежать. А конверт оставил на сиденье. Хорошо две девчонки-поклонницы видели. Привезли потом его зарплату в Тарасовку. И билеты Сергей вдруг стал покупать. Причем из практических соображений. «Знаешь, Никита, – говорит, – я подсчитал: попадаюсь раз из десяти. Но штрафов плачу больше, чем если бы брал билеты. Невыгодно!»

А еще как-то задержали нам премию в «Спартаке». И насели Нетто с Сальниковым на Старостина. Я тоже решил подыграть: «Николай Петрович, дело не в деньгах, а в принципе…». Сальников взвился: «Ничего подобного, и в деньгах тоже!».

***

– У вас дача есть?

– Да, под Волоколамском. Но дачник я не ахти. Грядками жена занимается. Цветочки, прополка, полив… А я помощник.

– Морской отдых признаете?

– Раньше ездили в Анталью. Года три-четыре назад были в Риме. Но супруге теперь дальние поездки противопоказаны. И одна боится оставаться, так что я рядом должен быть.

– С женой советуетесь по рабочим вопросам?

– Конечно. Людмила Григорьевна – мудрый человек, в курсе происходящего, следит за футболом. И переживает порой больше меня. По специальности – детский логопед-дефектолог.

– В чем выражаются переживания жены?

– Реагирует на мои нервы с усталостью. Говорит: гори он, твой футбол, синим пламенем!

– За то, что можете остаться без работы, жена когда-нибудь переживала?

– Она мечтает об этом!



Никита Симонян утешал Николая Толстых, когда того уволили из РФС… Фото Дарьи Исаевой



душа в душу общался с бывшим тренером сборной России Фабио Капелло… Фото Дарьи Исаевой



…и наверняка продолжит работу, когда РФС возглавит Виталий Мутко. Фото Татьяны Дорогутиной

РЕКЛАМА 0+

Gismeteo

Смотрите погоду вовремя

www.gismeteo.ru

А им летать охота

«Барселона»



Маршрут: Испания (Барселона) – США (Пасадена, Санта-Клара, Вашингтон) – Италия (Флоренция) – Испания (Барселона)
Матчи: 21 июля, Пасадена, «Лос-Анджелес Гэлакси» – 2:1 (голы «Барселоны»: Суарес, Серхи Роберто); 25 июля, Санта-Клара, «Манчестер Юнайтед»; 28 июля, Вашингтон – «Челси»; 2 августа, Флоренция, «Фиорентина».

«Барселона» возвращается из США, куда летала впервые с 2011 года (заокеанское турне пропустили участники Кубка Америки во главе с Месси). В Штатах футболисты лучшего клуба Европы не только играли товарищеские матчи, но и сходили на бейсбол и встретились с Кобе Брайантом. До официального открытия сезона (8 августа первый матч за Суперкубок Испании с «Атлетиком») «Барса» еще сыграет два спарринга – с «Фиорентиной» и с «Ромой» в рамках традиционного домашнего Кубка Гампера.


Арда Туран (слева) и Жерард Пике со звездой НБА Кобе Брайантом.

«Реал»



Маршрут: Испания (Мадрид) – Австралия (Мельбурн) – Китай (Гуанчжоу, Шанхай) – Испания (Мадрид)
Матчи: 18 июля, Мельбурн, «Рома» – 0:0, по пенальти – 6:7; 24 июля, Мельбурн, «Манчестер Сити» – 4:1 (Бензема, Роналду, Пепе, Черышев); 27 июля, Гуанчжоу, «Интер» (матч состоялся после подписания номера); 30 июля, Шанхай, «Милан».

«Королевский клуб» выиграл первый трофей под руководством Рафаэля Бенитеса – австралийскую часть International Champions Cup (предсезонный турнир, проходящий на разных континентах). Переезд команды в Поднебесную принес сенсационную новость – 19-летний полузащитник Лин Лян Минг из «Гуанчжоу Фули» близок к тому, чтобы стать первым китайцем в составе «Реала». В этом отношении мы впереди соседей – гол Дениса Черышева укрепил победу «королей» над «Манчестер Сити». Испанская пресса пишет, что Бенитес хочет удержать Черышева в команде.


«Реал» и первый трофей сезона.

«Челси»



Маршрут: Англия (Лондон) – США (Нью-Джерси, Шарлотт, Вашингтон) – Англия (Лондон)
Матчи: 22 июля, Нью-Джерси, «Нью-Йорк Ред Буллз» – 2:4 (Реми, Азар); 26 июля, Шарлотт, «ПСЖ» – 1:1, по пенальти – 6:5 (Мозес); 28 июля, Вашингтон, «Барселона»; 5 августа, Лондон, «Фиорентина».

В матче с «ПСЖ» за «синих» дебютировал Радамель Фалькао – колумбиец, арендованный у «Монако», вышел на замену во втором тайме и реализовал послематчевый одиннадцатиметровый. «Он не так вымотался, как другие. Команда тренируется уже десять дней, а он только два, поэтому обладает резкостью и не устает. Здорово, что он забил пенальти», – прокомментировал игру новичка Жозе Моуриньо. Фалькао ответил взаимностью: «Я хочу выкладываться на сто процентов ради «Челси» и Моуриньо».


Сеск Фабрегас (слева) и Неманья Матич в Нью-Йорке.

«Манчестер Сити»



Маршрут: Англия (Манчестер) – Австралия (Мельбурн) – Вьетнам (Ханой) – Германия (Штутгарт) – Англия (Манчестер)
Матчи: 18 июля, Мельбурн, «Мельбурн» – 1:0 (Насри); 21 июля, Мельбурн, «Рома» – 2:2, по пенальти – 5:4 (Стерлинг, Ихеаначо); 24 июля, Мельбурн, «Реал» – 1:4 (Яя Туре); 27 июля, Ханой, сборная Вьетнама (матч состоялся после подписания номера), 1 августа, Штутгарт, «Штутгарт».

По ходу австралийского турне «горожане» представили двух своих новичков – Рахима Стерлинга (автор самого дорогого трансфера текущего межсезонья – «Сити» заплатил «Ливерпулю» 62,5 млн евро) и экс-полузащитника «Астон Виллы» Фабиана Делфа. Стерлинг забил «Роме», а вот для Делфа дебют получился неудачным – уже на 18-й минуте матча с «Реалом» англичанин получил травму и покинул поле на носилках. По этой причине он пропустит визит «Сити» во Вьетнам.


Новичок «Манчестер Сити» Рахим Стерлинг.

«Арсенал»



Маршрут: Англия (Лондон) – Сингапур – Англия (Лондон)
Матчи: 15 июля, Сингапур, сборная звезд чемпионата Сингапура – 4:0 (Акпом – 3, Уилшир); 18 июля, Сингапур, «Эвертон» – 3:1 (Уолкотт, Касорла, Озил); 25 июля, Лондон, «Лион» – 6:0 (Жиру, Окслейд-Чемберлен, Ивоби – 2, Озил, Касорла); 26 июля, Лондон, «Вольфсбург» – 1:0 (Уолкотт).

«Арсенал», поигрывая мускулами, подошел к матчу за Суперкубок Англии с «Челси» (2 августа): 4 победы в 4 матчах («канониры» выиграли традиционный домашний «Кубок Эмирейтс»), разница мячей – 14–1! Хорошо себя проявили молодые форварды – сингапурцам три мяча забил 19-летний Чупа Акпом, а в матче с «Лионом» дублем отметился его ровесник нигериец Алекс Ивоби. Арсен Венгер верит, что этот состав готов спустя 12 лет вернуть «Арсеналу» чемпионство: «Мы открыты для трансферов, но не испытываем в них острой необходимости».


Петр Чех с первым выигранным трофеем в составе «Арсенала».

ТОП-МАРШРУТЫ. «Барселона» и «Челси» – в США, «Реал» и «Бавария» – в Китае, «Ливерпуль» и «Манчестер Сити» – в Австралии... «ССФ» изучил маршруты европейских топ-клубов в это межсезонье.

КОГДА СТАРТУЮТ ТОП-ЧЕМПИОНАТЫ ЕВРОПЫ

Франция – 7 августа
Англия – 8 августа
Германия – 14 августа
Испания – 15 августа
Италия – 23 августа

Календари топ-чемпионатов Европы в сезоне-2015/16
SOVSPORT RU

«Манчестер Юнайтед»

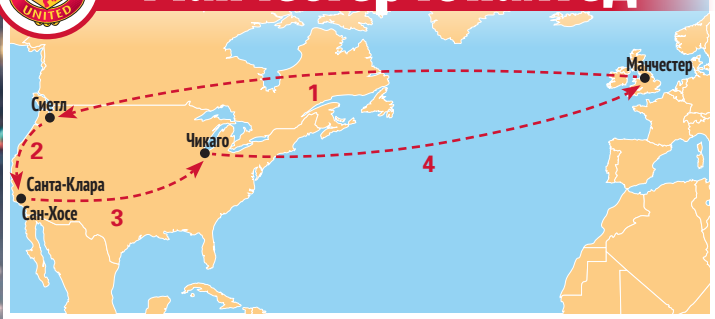

Маршрут: Англия (Манчестер) – США (Сиэтл, Беркели, Санта-Клара, Чикаго) – Англия (Манчестер)
Матчи: 17 июля, Сиэтл, «Америка» – 1:0 (Шнейдерлин); 21 июля, Сан-Хосе, «Сан-Хосе» – 3:1 (Мата, Депай, Перейра); 25 июля, Санта-Клара, «Барселона» – 3:1 (Руни, Лингард, Янузай); 30 июля, Чикаго, «ПСЖ».

Перелеты с одного побережья Штатов на другой и отсутствие Давида Де Хеа и Анхеля Ди Марии не помешали «дьяволам» одержать три победы в трех матчах. Весомый вклад внесли новички – Мемфис Депай, Морган Шнейдерлин, Бастиан Швайнштайгер и Маттео Дармиан. Главный тренер «Барселоны» Луис Энрике, в свое время игравший за «сине-гранатовых» под руководством Луи Ван Гала, рассыпался в комплиментах голландцу: «С ван Галом «МЮ» способен повторить наш успех и выиграть требл».


В Америке знают, кто такой Мемфис Депай.

«Ливерпуль»



Маршрут: Англия (Ливерпуль) – Австралия (Брисбейн, Аделаида) – Малайзия (Куала-Лумпур) – Англия (Ливерпуль)
Матчи: 17 июля, Брисбейн, «Брисбейн Роар» – 2:1 (Лаллана, Милнер); 20 июля, Аделаида, «Аделаида Юнайтед» – 2:0 (Милнер, Ингз); 24 июля, Куала-Лумпур, сборная Малайзии – 1:1 (Айб).

Новички Джейсон Милнер и Дэнни Ингз уже успели проявить себя. Впереди дебюты Кристиана Бентеке и Роберто Фирмино, трансферы которых входят в тройку самых дорогих в это межсезонье (46,5 и 41 млн евро соответственно). Главный тренер «красных» Брендан Роджерс после матча с малазийцами отметил организацию турне: «От имени нашего клуба, всех тех, кто скоро возьмет курс домой в Великобританию, мы благодарим те страны, которые мы посетили и с нетерпением ждем возвращения сюда».

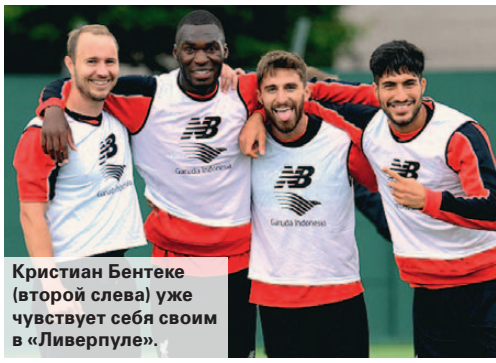
Кристиан Бентеке (второй слева) уже чувствует себя своим в «Ливерпуле».

«Ювентус»



Маршрут: Италия (Турин) – Швейцария (Санкт-Галлен) – Польша (Гданьск) – Франция (Марсель) – Китай (Пекин) – Италия (Турин)
Матчи: 25 июля, Бад-Рагац, «Боруссия» Д – 0:2; 29 июля, Гданьск, «Легия»; 1 августа, Марсель, «Марсель»; 8 августа, Пекин, «Лацио».

Финалисты Лиги чемпионов позже других грандов начали подготовку к сезону и предпочли дальним вояжам тур по Европе. В матче с «Боруссией» первый раз форму «Ювентуса» примерили вратарь Нето, нападающие Паоло Дибала и Симоне Дзадза. Сами Хедира и Марио Манджукич могут выйти на поле уже в игре с «Легией». А в Китай, где «старая синьора» разыграет с «Лацио» Суперкубок Италии, глядишь, и Юлиан Дракслер успеет (полузащитник «Шальке» согласовал условия личного контракта с «Юве»).


Похоже, Поль Погба, несмотря на все предложения, следующий сезон проведет в «Ювентусе».

«Бавария»



Маршрут: Германия (Мюнхен) – Китай (Пекин, Шанхай) – Германия (Мюнхен)
Матчи: 18 июля, Пекин, «Валенсия» – 4:1 (Мюллер – 2, Алькантара, Левандовски); 21 июля, Шанхай, «Интер» – 1:0 (Гетце); 23 июля, Гуанчжоу, «Гуанчжоу Эвергранд» – 0:0, по пенальти – 4:5.

В первом же матче китайского турне новичок «Баварии» Дуглас Коста отметился результативной передачей. Главный трансфер мюнхенцев – Артуро Видаль – только на этой неделе начнет тренироваться с командой. В то же время председатель правления «Баварии» Карл-Хайнц Румменигге заявил, что клуб не намерен продавать нападающего Томаса Мюллера в «МЮ» (сообщалось, что «дьяволы» готовы предложить за 25-летнего нападающего 100 миллионов евро!), а Марио Гетце – в «Ювентус».


Встреча в Китае – главный тренер «Баварии» Хосеп Гвардиола и главный тренер «Гуанчжоу Эвергранд» Луис Фелипе Сколари.

«ПСЖ»



Маршрут: Франция (Париж) – Канада (Торонто) – США (Нью-Джерси, Шарлотт, Чикаго) – Канада (Монреаль) – Франция (Париж)
Матчи: 19 июля, Торонто, «Бенфика» – 3:2 (Огюстен, Лукас, Динь); 21 июля, Нью-Джерси, «Фиорентина» – 4:2 (Матюиди, Огюстен – 2, Ибрагимович); 25 июля, Шарлотт, «Челси» – 1:1, по пенальти – 5:6 (Ибрагимович); 30 июля, Чикаго, «Манчестер Юнайтед».

«ПСЖ» ждет Анхеля Ди Марию (главный тренер Лоран Блан: «Если Ди Мария решит перейти в другой клуб, надеюсь, это будет «ПСЖ»; сумма трансфера составит 65 млн евро), и радуется успехам 18-летнего Жана-Кевена Огюстена – юный форвард забил в двух товарищеских матчах 3 мяча. Слухи вокруг ухода Ибрагимовича сам швед то подтверждает («Я бы хотел поиграть в США»), то опровергает: «Рад, что я нужен другим клубам, но мне комфортно в «ПСЖ».


Персональные болельщики Златана Ибрагимовича на матче «ПСЖ» с «Бенфикой» в Торонто.

Шоу Г-Булдога



Лучший турнир за сборную – ЧМ-1998 – завершился обидным вылетом в 1/8 финала от будущих чемпионов французов (на фото – после гола Лорана Блана в овертайме).



Вратарь-забивала. Штрафной удар Чилаверта мог испугать даже бундестим.

История мирового футбола: легенды, мифы, скандалы, звезды

SOVSPORT RU

ХОСЕ ЛУИС ЧИЛАВЕРТ. 27 июля одному из лучших вратарей в истории южноамериканского футбола исполнилось 50 лет. Одиозный парагваец по прозвищу Бульдог (Чилаверт любил играть в свитере с изображением этой собаки) вошел в историю не только исполнением своих непосредственных обязанностей (лучший вратарь ЧМ-1998) и буйным характером, но и реализацией стандартов (за карьеру забил больше полусотни мячей!). «ССФ» поздравляет и вспоминает.

100 килограммов харизмы – Хосе Луис Чилаверт во всей красе. Фото Gettyimages.ru

ДОСЛОВНО

Хосе Луис ЧИЛАВЕРТ:

– Раньше вратарь был в своей штрафной как заключенный в четырех стенах. С моим появлением это – прежде всего личность, которая должна быть агрессивной в хорошем смысле этого слова, быть оптимистом и всегда надеяться на лучшее.

ПЯТЬ МАЛОИЗВЕСТНЫХ ФАКТОВ О ЧИЛАВЕРТЕ

1 Хосе Луис Феликс Чилаверт Гонсалес всегда мечтал забивать голы, но в футбольной школе клуба «Спортиво Лукеньо» его сразу поставили в ворота. Совет дал отец Каталино (бухгалтер по профессии): «Тебе же никто не мешает бить штрафные и пенальти! Но только научись бить их наверняка, чтобы потом не приходилось сломя голову бежать к своим воротам».

Свой первый официальный гол Чилаверт забил в августе 1989 года в матче за сборную против колумбийцев – на 90-й минуте при счете 1:1 реализовал пенальти в ворота одного из своих кумиров – Рене Игиты, принеся победу Парагваю.

В 1999 году Чилаверт совершил то, что не удалось ни одному вратарю мира (и этот рекорд не побит до сих пор), – 28 ноября в матче «Велес Сарсфилд» – «Феррокарриль Оэсте» (6:1) он сделал хет-трик, причем все три мяча забил с 11-метровой отметки.

2 В юности Чилаверт получил высшее образование, отучившись в университете на экономическом факультете. За что получил прозвище Профессор Гуарани.

3 Лишний вес – особенность телосложения Чилаверта – всегда был поводом для насмешек со стороны недоброжелателей. Так, перед матчем отборочного цикла ЧМ-2002 главный тренер сборной Бразилии Луис Фелипе Сколари настраивал на тренировке своих подопечных: «Бейте по воротам издалека, ведь в них не вратарь, а 400 килограмм жира!». Чилаверт, узнав об этом, лишь усмехнулся: «Мой вес всегда постоянен – 250 кг».

4 Чилаверт боится двух вещей – авиаперелетов (провоцируют сильные головные боли) и моря (Бульдог не умеет плавать). При этом помешан на шопинге (в его доме порядка 60 сумок различной вместимости, с которыми он отправляется за покупками), а также коллекционирует холодное и огнестрельное оружие, хотя не умеет им пользоваться.

5 Мечтает когда-нибудь стать президентом Парагвая.

ПЯТЬ ГРОМКИХ СКАНДАЛОВ С УЧАСТИЕМ ЧИЛАВЕРТА

1 В 1999 году Чилаверт отказался от участия в домашнем Кубке Америки ввиду того, что в число организаторов этого турнира вошел генерал-путчист Лино Овьедо. «Овьедо – это антидемократ, утопивший страну в крови. Я не могу ни здороваться с ним, ни даже находиться с ним рядом, не говоря уже о том, чтобы обниматься», – заявил Чила.

2 В том же 1999 году трибунал Ла-Платы вынес решение о признании Чилаверта виновным в нападении на служащего клуба «Химнасия» (матч «Велес» – «Химнасия» завершился грандиозным побоищем) и присудил ему три месяца тюрьмы условно и 13-месячный запрет на выступление в Аргентине.

3 В 2001 году в отборочном матче чемпионата мира со сборной Бразилии Чилаверт плюнул в лицо Роберто Карлосу. «По телевизору все видели только мой плевок, но за кадром осталось то, как он провоцировал меня, называя безмозглым индейцем, смеялся над моей страной и толкнул в грудь», – объяснил свой поступок Чила. ФИФА дисквалифицировал вратаря на четыре игры.

4 В 2002 году Чилаверт со скандалом покинул французский «Страсбур» – руководство клуба придралось к лишнему весу игрока и разорвало с ним контракт, но вратарь сделал справку о том, что с весом у него все в порядке, и попытался через суд выбить компенсацию в размере 4,4 миллиона долларов за незаконное увольнение. Следствие длилось три года, пока не выяснилось, что справка была липовой, за что парижский суд приговорил парагвайца к шести месяцам тюрьмы условно и штрафу размером в 10 тысяч евро.

5 В октябре 2010 года подрался со спортивным агентом Пабло Сейхасом в аэропорту Асунсьона. Чилаверт заявил, что Сейхас оскорбил его, назвав «голодным парагвайцем». «Он тоже ударил меня, но мой ответ получился куда более серьезным», – заявил Бульдог в интервью местным СМИ.

ЧИЛАВЕРТ В ЦИФРАХ

192 см, 90 кг (вес в начале карьеры)

7 команд сменил за карьеру – «Спортиво Лукеньо», «Гуарани» (обе – Парагвай), «Сан-Лоренсо» (Аргентина), «Сарагоса» (Испания), «Велес Сарсфилд» (Аргентина), «Страсбур» (Франция), «Пеньяроль» (Уругвай).

546 матчей провел в высших дивизионах чемпионатов Аргентины, Испании, Франции и Уругвая, забил 28 мячей

74 матча провел за сборную Уругвая, забил 9 мячей

62 гола – общий бомбардирский счет Чилаверта за карьеру (самый результативный сезон – 1997/98, когда он забил 12 голов). Больше только у бразильского вратаря Рожерио Сени – 128 мячей. Зато Чилаверту принадлежит рекорд по числу голов в матчах за сборную – 9.

39-й размер ноги, по мнению вратаря, помогал ему здорово бить штрафные. «Бог наградил меня высоким ростом и всего лишь 39-м размером ноги. Но благодаря меньшей поверхности соприкосновения с мячом я наносил более точный удар», – раскрыл свой секрет парагваец.

2 раза играл на чемпионатах мира (1998 и 2002)

11 титулов выиграл за карьеру (в том числе Кубок Либертадорес и Межконтинентальный кубок)

3 раза признавался лучшим вратарем мира по версии Международной федерации футбольной истории и статистики (1995, 1997, 1998)



1985 год. 20-летний голкипер «Сан-Лоренсо».



1995 год. С призом лучшему вратарю мира.



2009 год. Бульдог с медалью за вклад в развитие парагвайского футбола.

МЕЖДУ ТЕМ

По окончании карьеры в 2005 году Чилаверт открыл глазную клинику в Асунсьоне и основал фонд помощи детям, названный в честь его умершего отца. А еще запустил в продажу эксклюзивное красное вино и чай.

В ноябре прошлого года Бульдог проиграл выборы на пост президента аргентинского «Велес Сарсфилда» Раулю Гамесу – 35% голосов против 65%.

Подрабатывает футбольным аналитиком на телевидении. Владеет восемью квартирами в Буэнос-Айресе. Не прочь заняться политикой.

Сверхновая в скоплении Плеяд



Фото Алексея Филиппова

ТЕСТ-ДРАЙВ. Пятое поколение универсала повышенной проходимости Subaru Outback, производство которого впервые стартовало в далеком 95-м году, теперь доступно российскому потребителю. Можно долго говорить о том, что улучшилось с прошлым, а тем более с позапрошлыми поколениями модели. Я делать этого не стану! Почти уверен, что вам наплевать на это! Расскажу только о том, что я думаю о текущей генерации модели.

текст **Алексей Филиппов**

Современная тенденция выбирать авто – в первую очередь эмоционально определять вектор работы автопроизводителей. Потребителю важно наличие всевозможных благ внутри их личного пространства!

И наш случай не исключение. Во-первых, внешность стала более привлекательной по сравнению с предшественницей – дизайнеры хорошо поработали и «подпилили» ее в нужную сторону, даря владельцу удовлетворение только от того, что у него есть такая красота. Во-вторых, машина оборудована всеми доступными приятностями – это качественная мультимедийная система с отличным экраном, подпитанная звуком от Harman Kardon, и, кстати, очень адекватной навигацией, которая учитывает пробки! Системой помощи при спуске со склона, системой полного привода X-Mode, позаимствованной у Forester, круиз-контролем, камерой заднего вида, электрическим стояночным тормозом, подогревом всех сидений, хорошими материалами отделки салона, включая кожаные сиденья с электрорегулировками и памятью для двух водителей, светодиодными фарами ближнего света, люком, закрыванием/открыванием двери багажника с кнопки. Проще сказать чего тут нет!

А нет, на мой взгляд, элементарных вещей. Почему-то роль дневных ходовых огней выполняют «противотуманки», а дальнего света «галогенки». А отсутствие автоматического управления люком?! Приходится ловить момент его закрытия. Да черт с ними, с этими мелочами, это уже мои придирки. Через пять минут мы с люком стали близкими друзьями, а отсутствие LED дневных ходовых огней меня вообще не волновало, особенно когда в тоннеле или при наступлении темноты автоматически включался ближний свет. Это песня! Но вот дальний LED свет я бы добавил.

Это по-прежнему Subaru? Логотип на капоте до сих пор напоминает о династии, за которой присматривают Плеяды? Безусловно! Это оппозитный мотор – он плоский, расположен низко, понижая центр тяжести, что, в свою очередь, сказывается положительно на управляемости. Здорово настроено рулевое управление, отлично слажена работа мотора и вариатора. Кстати, управлять виртуальными передачами можно с помощью подрулевых лепестков. А как работает подвеска! Любые неровности она съедает, словно «Пэкмен» пространство из известной «олдскульной» игры. Даже на порядком убитой дороге, коих у нас в стране предостаточно, получить пробой очень сложно. А передвигаясь по свежеуложенному асфальту, порой задумываешься: а не на воздушной ли подушке машина?! Настолько плавно она идет. И только шум от шин возвращает тебя в реальность. Ну и традиционно для Subaru – наличие полного привода. Уверен, что те, кто будет владеть этим автомобилем, особенно оценят этот безоговорочный плюс зимой, уходя в точку со светофора от любого моноприводного авто и имея возможность припарковаться независимо от того, убрали с дороги снег или нет. Дорожный просвет целых 213 мм! Можно не переживать, что снесешь где-то поддон картера, пока едешь на дачу или преодолевая какое-то препятствие, оставленное дорожниками. И, выехав на бездорожье, он не поднимет лапки вверх, крича: сдаюсь, а покажет такие чудеса, которых не ждешь даже от Деда Мороза! Серьезно! Возможности машины поражают. Конечно, не стоит думать, что это полноценный рамный внедорожник с присущими ему качествами, и не стоит уверенно ехать в тяжелое бездорожье, где уже придется искать трактор. Всегда есть разумный предел возможностей любой техники. Однако в 99% традиционных случаев, которые встречаются в жизни человека, выезжающего за пределы города, Outback, безусловно, справится, не ударив в грязь лицом перед любым представителем класса SUV, сохраняя при этом высокий уровень комфорта. А порой даже больше! Например, отправляясь в путешествие с семьей, которая будет себя чувствовать в салоне, как в бизнес-классе самолета: места в салоне более чем достаточно, можно заодно с собой прихватить стиральную машину или небольшой холодильник, багажник с удовольствием «съест» их, будто он ужасно голоден.

ТТХ

Объем двигателя – **2,5 литра**
Мощность – **175 л. с.**
Максимальная скорость – **198 км/ч**
Разгон с места до 100 км/ч – **10,2 секунды**
Трансмиссия – **вариатор Lineatronic**

Outback идеален? Конечно, нет! Нет ни одной идеальной вещи. Всегда найдется то, что в той или иной степени тебя не устроит. Меня не устраивают, пожалуй, только показавшиеся мне не очень удобными сиденья. Это единственное, что бы я пожелал исправить. Все люди разные, и, наверняка, для кого-то они будут очень даже комфортными. Но если инженеры компании поработают над этим вопросом, то для меня Outback станет практически идеальным! Уверен, Плеяды не дадут инженерам сбиться с верного пути, на который они встали вот уже 20 лет назад, создав уникальный автомобиль, который по-прежнему радует своих потребителей, независимо от своей генерации.







Фото ООО Субару Мотор



ВСТРЕТИМСЯ В КАЗАНИ!

Midea, один из крупнейших в мире производителей бытовой техники для дома, объявил о своем официальном запуске в России, а также стал официальным партнером Международной федерации плавания (ФИНА).

Мэтью Смит, глава международного направления по связям с общественностью Midea, рассказал о высокой популярности компании в многонаселенном Китае, а также о ее недавнем, но быстром росте на рынках других крупных стран: «Midea является компанией, которая стремится сделать дом еще более комфортным, чтобы сохранить для вас пусть крошечные, но очень драгоценные моменты времени, которые вы могли бы провести с семьей».

Корнель Маркулеску, исполнительный директор международной федерации по плаванию ФИНА, напомнил, что Midea и ФИНА начали сотрудничать 14 лет назад, а в прошлом году возобновили партнерство. Сотрудничество таких влиятельных компаний позволит провести 16-й чемпионат мира ФИНА по водным видам спорта, который стартует в Казани 24 июля, на высочайшем организационном уровне.

С ДУМОЙ О ЗДОРОВЬЕ



Компания Jawbone® объявила о глобальном запуске фитнес-трекера UP2. Благодаря эффективным инструментам для отслеживания активности новинка является идеальным стартом для тех, кто хочет начать пользоваться фитнес-браслетами.

У новинки стильный дизайн с анодированным алюминиевым корпусом, есть защита от брызг и намокания в душе, а носить его можно беспрерывно. Литий-ионный аккумулятор обеспечит работу до 10 дней без подзарядки.

Установите собственные уведомления, и UP2 будет мягко вибрировать у вас на запястье, напоминая о времени идти спать, тренировке или необходимости принять лекарство. Эта функция способна также пробудить вас в момент так называемого неглубокого сна утром, поэтому теперь каждый день можно вставать «с той ноги».

UP2 синхронизируется с приложением UP® от Jawbone и инновационной системой Smart Coach, которая изучает ваши привычки и дает конкретные рекомендации и советы. Благодаря мощной открытой платформе UP можно для еще большей мотивации подключиться к любому пользователю в этой системе и вызывать друг друга на дуэли.

Кстати, система сама способна распознать вид активности и посчитать, сколько вы набегали за один футбольный матч.

ЭФФЕКТИВНОЕ ОРУЖИЕ ПРОТИВ БАКТЕРИЙ

Tefal предлагает революционное решение и эффективное оружие в борьбе с бактериями двойного действия – чайник нового поколения SILVER ION Plus с запатентованной системой Microban®!



Вы когда-нибудь задумывались, сколько бактерий живут в вашем чайнике? А сколько пыли попадает внутрь при открывании крышки и через носик! И эту воду мы пьем всей семьей, совершенно забывая о своем здоровье.

В новом SILVER ION Plus уникальное покрытие с ионами серебра убивает 99,9% болезнетворных микробов и помогает избежать их размножения как в воде внутри чайника, так и на поверхности изделия. Таким образом не просто уничтожаются бактерии и вирусы во время кипячения, но и поддерживается антибактериальная защита в течение 24 часов!

В нем все продумано до мелочей: функциональная крышечка на носик, два больших индикатора на боковой шкале, удобная кнопка включения.

Модель представлена в белом, светло-зеленом и серо-голубом корпусах, чтобы каждый смог найти чайник, идеально подходящий к интерьеру кухни.



ПИТЬ ВОДУ – ЗДОРОВАЯ ПРИВЫЧКА!

Пить воду – естественная и полезная привычка, которая позволит сохранить бодрость и хорошее самочувствие.

BonAqua запустила в России программу «Мы пьем воду», призванную привлечь внимание максимально широкого круга людей к вопросам правильного и регулярного потребления воды. Ведь вода является необходимым компонентом всех химических процессов, протекающих в человеческом организме исключительно в жидкой среде. Усталость, раздражительность, потеря внимания, общее недомогание – все эти состояния прямо или косвенно связаны с недостатком воды.

Сегодня задача сохранения и восполнения сил особенно остро стоит перед жителями больших городов. Кристально чистая вода BonAqua, содержащая необходимые организму минералы – магний и кальций, является прекрасным решением для тех, кто заботится о своем здоровье. Она рекомендована для ежедневного потребления НИИ «Экологии человека и гигиены окружающей среды им. А.Н. Сысина» Министерства здравоохранения России. Сегодня эту воду выбирают активные люди, заботящиеся о своем здоровье и здоровье близких. Например, Мария Киселева, заслуженный мастер спорта, трехкратная олимпийская чемпионка по синхронному плаванию.

РИТМ ЛУННЫХ ЦИКЛОВ



Необычно расположенные счетчики и уникальный индикатор фаз Луны превращают часы DS-8 Chronograph Moon Phase от Certina в манифест элегантной индивидуальности.

Истинные любители часов по достоинству оценят функцию индикации лунного цикла хронографа. Индикатор разместился на циферблате на отметке 10 часов и показывает среднюю продолжительность лунного цикла, а также выделяет фазы Луны.

Внутри стального корпуса находится высокоточный механизм с технологией Precidrive, а завершают образ модели матовый циферблат с отделкой «солнечные лучи» и классический кожаный ремешок. Стрелки и метки украшает PVD-покрытие из розового золота. Они обработаны составом Superluminova, что позволяет считывать показания при любой освещенности. Сапфировое стекло с двусторонним антибликовым покрытием обеспечивает полный обзор матового темно-серого циферблата.

Часы Certina DS-8 Moon Phase водонепроницаемы до давления 10 бар (100 м) и максимально защищены знаменитой фирменной концепцией «DS» (двойная надежность). Задняя крышка корпуса украшена историческим логотипом Certina в виде черепахи, что служит напоминанием о надежности и долговечности часов.

Подготовил **Игорь Зетилов**

Чемпионат Германии-2015/16

2-й КРУГ



! Календарь 1-го круга был опубликован в предыдущем номере.

18 тур
22–24 января, пятница–воскресенье

Гамбург – Бавария
Ганновер – Дармштадт
Боруссия М – Боруссия Д
Хоффенхайм – Байер
Айнтрахт – Вольфсбург
Кельн – Штутгарт
Герта – Аугсбург
Шальке – Вердер
Ингольштадт – Майнц

19 тур
29–31 января, пятница–воскресенье

Бавария – Хоффенхайм
Дармштадт – Шальке
Боруссия Д – Ингольштадт
Майнц – Боруссия М
Штутгарт – Гамбург
Аугсбург – Айнтрахт
Вольфсбург – Кельн
Байер – Ганновер
Вердер – Герта

20 тур
5–7 февраля, пятница–воскресенье

Гамбург – Кельн
Ганновер – Майнц
Байер – Бавария
Хоффенхайм – Дармштадт
Герта – Боруссия Д
Шальке – Вольфсбург
Айнтрахт – Штутгарт
Ингольштадт – Аугсбург
Боруссия М – Вердер

21 тур
12–14 февраля, пятница–воскресенье

Боруссия Д – Ганновер
Штутгарт – Герта
Вердер – Хоффенхайм
Аугсбург – Бавария
Вольфсбург – Ингольштадт
Майнц – Шальке
Дармштадт – Байер
Гамбург – Боруссия М
Кельн – Айнтрахт

22 тур
19–21 февраля, пятница–воскресенье

Ганновер – Аугсбург
Ингольштадт – Вердер
Боруссия М – Кельн
Хоффенхайм – Майнц
Байер – Боруссия Д
Бавария – Дармштадт
Герта – Вольфсбург
Айнтрахт – Гамбург
Шальке – Штутгарт

23 тур
26–28 февраля, пятница–воскресенье

Аугсбург – Боруссия М
Штутгарт – Ганновер
Кельн – Герта
Боруссия Д – Хоффенхайм
Гамбург – Ингольштадт
Вольфсбург – Бавария
Вердер – Дармштадт
Айнтрахт – Шальке
Майнц – Байер

24 тур
1–2 марта, вторник–среда

Шальке – Гамбург
Боруссия М – Штутгарт
Хоффенхайм – Аугсбург
Байер – Вердер
Герта – Айнтрахт
Ингольштадт – Кельн
Дармштадт – Боруссия Д
Бавария – Майнц
Ганновер – Вольфсбург

25 тур
4–6 марта, пятница–воскресенье

Кельн – Шальке
Аугсбург – Байер
Вольфсбург – Боруссия М
Вердер – Ганновер
Гамбург – Герта
Штутгарт – Хоффенхайм
Айнтрахт – Ингольштадт
Боруссия Д – Бавария
Майнц – Дармштадт

26 тур
11–13 марта, пятница–воскресенье

Герта – Шальке
Боруссия Д – Майнц
Хоффенхайм – Вольфсбург
Байер – Гамбург
Ингольштадт – Штутгарт
Дармштадт – Аугсбург
Бавария – Вердер
Боруссия М – Айнтрахт
Ганновер – Кельн

27 тур
18–20 марта, пятница–воскресенье

Герта – Ингольштадт
Кельн – Бавария
Вольфсбург – Дармштадт
Аугсбург – Боруссия Д
Штутгарт – Байер
Шальке – Боруссия М
Айнтрахт – Ганновер
Гамбург – Хоффенхайм
Вердер – Майнц

28 тур
1–3 апреля, пятница–воскресенье

Бавария – Айнтрахт
Хоффенхайм – Кельн
Ингольштадт – Шальке
Боруссия М – Герта
Байер – Вольфсбург
Ганновер – Гамбург
Дармштадт – Штутгарт
Майнц – Аугсбург
Боруссия Д – Вердер

29 тур
8–10 апреля, пятница–воскресенье

Герта – Ганновер
Айнтрахт – Хоффенхайм
Вольфсбург – Майнц
Штутгарт – Бавария
Гамбург – Дармштадт
Шальке – Боруссия Д
Кельн – Байер
Ингольштадт – Боруссия М
Вердер – Аугсбург

30 тур
15–17 апреля, пятница–воскресенье

Аугсбург – Штутгарт
Байер – Айнтрахт
Майнц – Кельн
Хоффенхайм – Герта
Бавария – Шальке
Дармштадт – Ингольштадт
Ганновер – Боруссия М
Вердер – Вольфсбург
Боруссия Д – Гамбург

31 тур
22–24 апреля, пятница–воскресенье

Вольфсбург – Аугсбург
Гамбург – Вердер
Ингольштадт – Ганновер
Боруссия М – Хоффенхайм
Айнтрахт – Майнц
Герта – Бавария
Кельн – Дармштадт
Штутгарт – Боруссия Д
Шальке – Байер

32 тур
29–30 апреля, пятница–суббота

Боруссия Д – Вольфсбург
Майнц – Гамбург
Вердер – Штутгарт
Дармштадт – Айнтрахт
Аугсбург – Кельн
Байер – Герта
Ганновер – Шальке
Хоффенхайм – Ингольштадт
Бавария – Боруссия М

33 тур
7 мая, суббота

Айнтрахт – Боруссия Д
Боруссия М – Байер
Гамбург – Вольфсбург
Шальке – Аугсбург
Кельн – Вердер
Ганновер – Хоффенхайм
Штутгарт – Майнц
Ингольштадт – Бавария
Герта – Дармштадт

34 тур
14 мая, суббота

Хоффенхайм – Шальке
Байер – Ингольштадт
Дармштадт – Боруссия М
Аугсбург – Гамбург
Вольфсбург – Штутгарт
Вердер – Айнтрахт
Боруссия Д – Кельн
Бавария – Ганновер
Майнц – Герта



1 августа Суперкубок Германии

«Бавария» (чемпион Германии) | **«Вольфсбург»** (обладатель Кубка Германии)

Где: Вольфсбург, «Фольксваген-Арена»

Календари всех чемпионатов сезона-2015/16

SOVSPORT.RU



ВЫЧЕРКИВАЕМ!
Среди буквенной абракадабры отыщите легкие ответы на наши вполне футбольные вопросы. Не забудьте о том, что в скобках указано количество букв в правильном решении. Первое слово мы вам уже подсказали. Желаем успехов!

1. Стадион в Самаре (9).
2. Какую страну представляет нападающий «Локомотива» Байе Ниассе (7)?
3. Нигерийский легионер «Амкара» (8).
4. Какому вратарю на чемпионате мира 1998 года присудили приз имени Льва Яшина (6)?
5. Нападающий «Спартака» (8).
6. Олимпийский чемпион 1956 года по прозвищу Гусь (5).
7. Главный тренер «Лестера» (7).
8. Выступлениями за какой бразильский клуб прославился легендарный Гарринча (8)?
9. Национальность полузащитника «Ростова» Александра Гацкана (10).
10. Какой клуб тренирует сейчас Дик Адвокат (10)?
11. Голкипер ЦСКА (8).
12. Полузащитник «Динамо» (9).
13. Трехкратный обладатель «Золотой бутсы» (7).
14. Защитник «Зенита» (10).
15. Прозвище талисмана Евро-1996 **(на фото)** (6).

ОТВЕТЫ

1. «Металлург». 2. Генерал. 3. Уточкин. 4. Бартез. 5. Мовсисян. 6. Нетто. 7. Раньери. 8. «Ботафого». 9. Молдаванин. 10. «Сандерленд». 11. Акинфеев. 12. Вальбуэна. 13. Роналду. 14. Смольников. 15. Гоголь.

Советский СПОРТ | СОВСПОРТ ФУТБОЛ

28 июля – 3 августа 2015 года
№ 29 (580)

САМОЕ ПОПУЛЯРНОЕ ФУТБОЛЬНОЕ ИЗДАНИЕ РОССИИ
1 544 700 читателей
По данным исследовательской компании «TNS Gallup Media»

РЕКЛАМНАЯ СЛУЖБА:
Телефон **(495) 777-2772**
Телефон/факс **(495) 665-7528**
ПРИОБРЕТЕНИЕ АВТОРСКИХ ПРАВ:
Телефон **(495) 970-1951**
ОТДЕЛ РАСПРОСТРАНЕНИЯ:
Телефон **(495) 777-0282, доб. 7766**
e-mail: olga.n.chizhova@phkp.ru
ОТДЕЛ ПО ПРОДВИЖЕНИЮ:
Телефон **(495) 637-6526**
e-mail: pr@sovietsport.ru

ПОДПИСНЫЕ ИНДЕКСЫ:
Газета «Советский спорт»:
Полугодовая подписка – 50122
Еженедельник «Советский спорт – Футбол»:
Годовая подписка – 29924
Полугодовая подписка – 42590

Подписка по Интернету:
http://www.presscafe.ru
http://www.periodicals.ru
(подписка за рубежом)

РЕДАКЦИЯ ЖУРНАЛА:
ООО «Редакция газеты «Советский спорт»
Старый Петровско-Разумовский проезд, д.1/23, стр. 1, 3-й этаж, Москва, 127287

УЧРЕДИТЕЛЬ И ИЗДАТЕЛЬ ЖУРНАЛА:
ЗАО «Издательский дом «Комсомольская правда»
Старый Петровско-Разумовский проезд, д. 1/23, стр. 1, 6-й этаж, Москва, 127287
Журнал зарегистрирован в Федеральной службе по надзору в сфере связи и массовых коммуникаций ПИ №ФС77-35906 от 31.03.09
Телефон редакции **(495) 637-6490**
www.sovsport.ru
Дата выхода в свет 28.07.2015
Время подписания номера в печать 27.07.2015
по графику: 1.30
фактически: 1.30
Заказ № 15-3461
Журнал отпечатан в типографии ОАО «Полиграфический комплекс «Пушкинская площадь», г. Москва, ул. Шоссейная, 4д

Генеральный директор **Владислав ГЕМСТ**
Главный редактор **Павел САДКОВ**

РЕДАКЦИЯ
Шеф-редактор еженедельника «Советский спорт – Футбол» **Роман ВАГИН**
Заместитель шеф-редактора **Николай РОГАНОВ**
Ответственный секретарь **Сергей ЛЕДЕНЕВ**
Фоторедактор **Андрей ЖЕЛНОВ**
Дизайн **Сергей БАННОВ**, **Роман ФОФАНОВ**

На обложке:
Александр Кержаков
Фото Reuters

«ССФ» РАСПРОСТРАНЯЕТСЯ В ГОРОДАХ:
Владимир, Волгоград, Вологда, Воронеж, Екатеринбург, Иваново, Иркутск, Казань, Калуга, Кемерово, Киров, Кострома, Краснодар, Красноярск, Москва, Мурманск, Н. Новгород, Новосибирск, Омск, Пермь, Республика Коми, Ростов-на-Дону, Рязань, С.-Петербург, Самара, Саратов, Смоленск, Ставрополь, Тверь, Тула, Ульяновск, Уфа, Хабаровск, Челябинск, Ярославль

Ответственность за содержание рекламных материалов несет рекламодатель
© При использовании материалов журнала ссылка на него обязательна

Тираж 290 116 экз.

Артем ДЗЮБА, нападающий «Зенита» и сборной России.

Фото Gettyimages.ru