СОВСПОРТ ФУТБОЛ

Советский СПОРТ

№41(592)
20–26 октября
2015 года

ГЕОРГИЙ ЧЕРДАНЦЕВ И ВИКТОРИЯ ЛОПЫРЕВА

НА ВЕРШИНЕ «ОЛИМПа»

ЗВЕЗДНЫЕ ВЕДУЩИЕ РАССКАЗАЛИ О СОВМЕСТНОМ ТЕЛЕПРОЕКТЕ

9



10 МАТЧЕЙ, КОТОРЫЕ ПОТРЯСЛИ РОССИЮ

Трудный путь отбора на Евро-2016

6

«Я ПРИНИМАЮ ВЫЗОВ ИЛЬИ КОВАЛЬЧУКА!»

Нападающий «Зенита» Халк готов заключить пари с главной звездой хоккейного СКА

10

Лига чемпионов

ЦСКА – «МАНЧЕСТЕР ЮНАЙТЕД»
«ЗЕНИТ» – «ЛИОН»

Как наши клубы сыграют против самых сильных соперников по группе?

8

4 607027 090128 15143

КОРОЛЮ ФУТБОЛА – 75: ГАЛЕРЕЯ ПОРТРЕТОВ ВЕЛИКОГО ПЕЛЕ

20



Нездоровая канитель

Николай РОГАНОВ

«Твиттер» автора **@roganovn**



12 октября. Москва, «Открытие Арена». Квалификация Евро-2016, Россия – Черногория – 2:0. Виталий Мутко и Леонид Слуцкий всегда договорятся. Фото РФС

Ох, какой шум подняли коллеги по поводу будущего Леонида Слуцкого! Уходить ли ему из ЦСКА? До какого года у него контракт с клубом?! Каков размер неустойки за разрыв? На какой срок заключать соглашение со сборной и РФС?!

Мне кажется, зря они шумят. Все это вопросы не то чтобы пустые, но не для нашего с вами обсуждения. Это все равно что обсуждать меню на базе ЦСКА. Мнений может быть много и каждое – аргументированное, но шеф-повар в Ватутинках нас с вами все равно не послушает.

Не все ли вам равно, сколько РФС заплатит ЦСКА за Слуцкого? Какая разница – миллион это или два? Подпишут со Слуцким соглашение до конца чемпионата Европы-2016 или до чемпионата мира-2018? Много ли здесь различий, принципиальны ли они?

Вопросы, которые так мучают сейчас футбольную общественность, решат три человека – Евгений Гинер, Леонид Слуцкий и Виталий Мутко. Думаю, именно в такой последовательности.

Помните, как они договорились на осень? Слуцкий – главный тренер по совместительству на четыре матча. Вот и дальше будет так же, помяните мое слово! Осеннее совместительство плавно сменится сначала весенним, а потом летним, то есть до 10 июля, дня финала Евро-2016.

И это не так плохо. Вы учтите еще вот что: до сих пор никто, включая самого Леонида Победителя Слуцкого, не знает, подходит ли ему работа в сборной по темпоритму. Все футбольные люди говорят, что это совсем другая профессия. Если не подходит, то сейчас освобождать Леонида Викторовича – только портить хорошего специалиста. Пусть и дальше работает на два фронта, эмпирически доказано, что это у него получается хорошо.

До сих пор никто, включая самого Слуцкого, не знает, подходит ли ему работа в сборной по темпоритму

К лету следующего года наберется опыта в ЦСКА перспективный белорусский специалист Виктор Гончаренко – и смена тренерского караула в армейском клубе пройдет спокойно и безболезненно. Словом, я предлагаю не поднимать нездоровую канитель, а просто радоваться тому, что мы прошли на чемпионат Европы, и в паузах между просмотрами стыковых матчей обсуждать жеребьевку, которая назначена на 12 декабря. Жить надо сегодняшним днем. Сегодня у нас с вами в кои-то веки есть отличный главный тренер сборной России. Поди плохо!

ЕВРО-2016
ОТБОРОЧНЫЙ ТУРНИР
Группа G
12 октября ■

РОССИЯ – Черногория – 2:0 (2:0)
Голы: Кузьмин, 33 – 1:0, Кокорин, 37 – с пенальти – 2:0.
РОССИЯ: Акинфеев, Кузьмин, Игнашевич, Алексей Березуцкий, Денисов, Кокорин, Дзагоев (Черышев, 86), Широков, Шатов (Мамаев, 69), Дзюба (Смолов, 84), Комбаров.
Черногория: Миятович, Балич, Родич (Марушич, 67), Вукчевич (Болевич, 85), Мандич, Бечирай, Савелич, Савич, Кашчелан, Николич (Мугоша, 46), Симич.
Предупреждения: Черногория – Родич, 36. **Россия** – нет.
Судья С.Моэн (Норвегия).
12 октября. Москва. Стадион «Открытие Арена». 37 800 зрителей.

Австрия – Лихтенштейн–3:0 (1:0)

Швеция – Молдавия–2:0 (1:0)

ИТОГОВАЯ ТАБЛИЦА

		И	В	Н	П	Мячи	О
1	Австрия	10	9	1	0	22–5	28
2	**РОССИЯ**	**10**	**6**	**2**	**2**	**21–5**	**20**
3	Швеция	10	5	3	2	15–9	18
4	Черногория	10	3	2	5	10–13	11
5	Лихтенштейн	10	1	2	7	2–26	5
6	Молдавия	10	0	2	8	4–16	2

Австрия и **РОССИЯ** вышли в финальный турнир Евро-2016, Швеция будет играть в стыковых матчах.

ЧЕМПИОНАТ РОССИИ
12-й тур. 17–19 октября ■

ЦСКА – Урал – 3:2 (2:1)
Голы: Панченко, 2 – 1:0, Асеведо, 22 – 1:1, Думбия, 38 – 2:1, Вернблум, 56 – 3:1, Гогниев, 60 – 3:2.

Амкар – Динамо – 1:1 (0:0)
Голы: Прудников, 84 – 1:0, Кокорин, 90 – с пенальти – 1:1.

Кубань – Зенит – 2:2 (1:1)
Голы: Шандао, 2 – 1:0, Дзюба, 44 – 1:1, Шатов, 54 – 1:2, Мельгарехо, 64 – 2:2.

Рубин – Уфа – 3:1 (1:1)
Голы: Поури, 4 – 0:1, Кузьмин, 20 – 1:1, Кисляк, 65 – 2:1, Кузьмин, 78 – 3:1.

Спартак – Локомотив – 1:2 (0:1)
Голы: Коломейцев, 9 – 0:1, Ниассе, 49 – 0:2, Боккетти, 77 – 1:2.

Крылья Советов – Терек – 0:2 (0:0)
Голы: Адилсон, 88 – 0:1, Митришев, 90 – 0:2.

Анжи – Краснодар – 2:2 (2:0)
Голы: Алмейда, 15 – 1:0, Боли, 40 – 2:0, Лаборде, 79 – 2:1, Ари, 80 – 2:2.

Матч Ростов – Мордовия состоялся после подписания номера.

		И	В	Н	П	Мячи	О
1	ЦСКА	12	10	2	0	25–11	32
2	Локомотив	12	8	3	1	22–9	27
3	Зенит	12	6	4	2	24–15	22
4	Спартак	12	6	2	4	16–14	20
5	Терек	12	4	7	1	17–12	19
6	Ростов	11	5	3	3	12–10	18
7	Урал	12	4	4	4	18–19	16
8	Крылья Советов	12	4	3	5	10–12	15
9	Краснодар	12	3	6	3	14–11	15
10	Динамо	12	3	6	3	12–15	15
11	Амкар	12	3	4	5	10–15	13
12	Рубин	12	3	1	8	11–18	10
13	Кубань	12	1	6	5	11–16	9
14	Анжи	12	1	5	6	11–18	8
15	Уфа	12	1	4	7	9–21	7
16	Мордовия	11	1	4	6	10–16	7

Бомбардиры: 6 – Мельгарехо («Кубань»), Муса (ЦСКА), Ниассе («Локомотив»), Халк («Зенит»).

13-й тур. 23 октября. Уфа – Крылья Советов. **24 октября.** Урал – Амкар. Мордовия – Кубань. Зенит – Анжи. **25 октября.** Динамо – Спартак. Краснодар – Рубин. Терек – ЦСКА. **26 октября.** Локомотив – Ростов.



Заглянуть в себя

Юрий ЦЫБАНЕВ

После поражения от «Локомотива» «Спартаку» можно в некотором смысле успокоиться, а его тренерскому штабу стоит первым делом заглянуть в себя. Попытка гонки за лигочемпионской путевкой на сем, можно считать, завершена (ее, этой гонки, «Спартак» и не обещал), а выполнить поставленную задачу – попасть в Лигу Европы – возможно и в рамках освоенного графика добычи очков. Ибо конкуренция в районе четвертого места в сравнении с предыдущими сезонами минимальна.

Матч-то с закадычным партнером по затянувшейся чуть ли не на десятилетие нескладухе красно-белые выдали конфузный. Отставание от «Локо» в сноровке било по глазам – словно столкнулись команды из разных лиг. В такой же ступор команда Аленичева, вспомним, впала и после сентябрьской паузы на сессию сборных. Значит, актуальный вопрос – как привести игроков в рабочее состояние после простоя – остался для главного тренера без ответа.

На том и ставлю акцент: слишком много пока таких вот вопросов без ответов накапливается к самим себе у Аленичева и его друзей-помощников.

Вот, например. Стоит набраться любознательности и здорового нахальства и каким-то способом выведать: почему у коллеги Черевченко Касаев, раньше работавший в поле на максимальных оборотах только по праздникам, приобрел завидную живость-неутомимость, а спартаковский Промес, по природным данным – явный родственник быстроногой лани, будто утрачивает двигательный импульс. Когда-то я приятельствовал с одним тренером, который не стеснялся даже после выигранного матча справиться у побежденного коллеги о содержании тренинга, ибо обнаруживал, что соперник двигался-то поживее.

Надежда на лучшее будущее «Спартака» имеет право на жизнь только при том условии, что Дмитрий Аленичев умеет выполнять заданные ему коллегами-соперниками уроки. А пока...

Умеет ли Дмитрий Аленичев выполнять заданные ему коллегами-соперниками уроки?

Во-первых, в действиях «Спартака» слишком часто сквозит неуверенность, никак не уместная в команде, чей уровень во всяком случае выше среднего премьер-лигового. И синхронная смиренная печаль на лицах тренерского штаба в те минуты, когда игра не ладится, наводит на мысль о некой закупорке в сообщающихся сосудах между штабом и игроками.

Во-вторых, у игроков «Спартака», как мне видится, определенно не выработана быстрота – реакции, мысли и взаимодействия, что указывает на недостатки тренировочного процесса.

В-третьих, красно-белая оборона держит, как правило, в поле внимания траектории мяча, но не маневры соперников.

Если Аленичев знает, как со всем этим быть, – то футбольный бог ему в помощь. Если такого знания еще не наработал – значит, нужно позвать в советники-консультанты бывалого специалиста с такими знаниями.

Словом, главный вопрос к симпатичному тренеру Аленичеву – находит ли он в себе стремление усилить свои профессиональные возможности? Или довольствуется тем, что есть?



18 октября. Москва, «Открытие Арена». «Спартак» – «Локомотив» – 1:2. Ивелин Попов играл эффектно, но не эффективно. Фото Константина Иванова



Клопп против WAGs

Роман ВАГИН

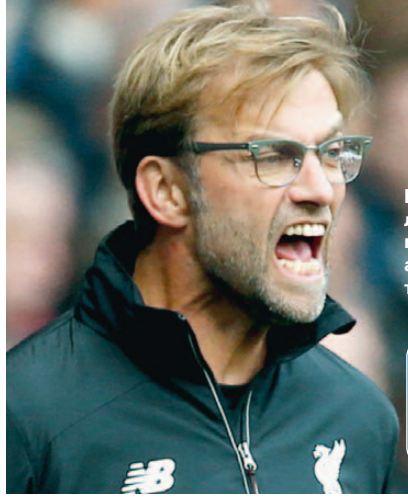

Новый главный тренер «Ливерпуля» Юрген Клопп против женского присутствия на базе команды. Что англичанину хорошо, немцу претит? Фото Reuters

Самые красивые футбольные болельщицы

SOVSPORT RU



Новый главный тренер «Ливерпуля» Юрген Клопп ужесточил правила командного распорядка. Теперь женам и подругам футболистов запрещено появляться на тренировочной базе «красных» в Мелвуде. Клопп проинформировал футболистов, что хочет видеть базу «штаб-квартирой футбола». «Нам нужно тренироваться так часто и долго, как только возможно», – заявил немец.

Клопп сразу полез со своим уставом в чужой монастырь. В Англии WAGs (специально придуманный местной прессой термин – «Wives and Girlfriends», «жены и подруги») – та пятая колонна, которая, как считается, напрямую влияет на выступление команд. И прежде всего национальной сборной.

Клопп проинформировал игроков «Ливерпуля», что хочет видеть клубную базу «штаб-квартирой футбола»

Впервые этот термин появился в английских таблоидах в 2006 году во время чемпионата мира в Германии. Тогдашний главный тренер сборной Свен-Ёран Эрикссон разрешил женам и девушкам игроков не только поехать на турнир вместе со своими возлюбленными, но и проживать с ними в одном отеле. И пока футболисты пытались как можно дальше продвинуться по турнирной сетке (в итоге остановились на стадии четвертьфинала), их вторые половинки штурмовали бутики Баден-Бадена – по оценкам СМИ, WAGs оставили в Германии в общей сложности более 1 млн фунтов. Daily Mail подсчитала: в магазинах леди тратили в среднем около четырех тысяч фунтов в час! Защитник сборной Рио Фердинанд назовет такое поведение «цирком».

Через четыре года на чемпионате мира в ЮАР наш недобрый знакомый Фабио Капелло разрешил игрокам встречаться с женами и подругами только на следующий день после матчей: «Мы здесь, чтобы играть, а не для отдыха». Но и такое «закручивание гаек» не принесло результата – «три льва» покинули Африку уже после 1/8 финала.

Сменивший Капелло Рой Ходжсон разрешил игрокам взять жен и подруг на чемпионат мира в Бразилию, но там англичане даже не вышли из группы.

WAGs – сборная – 3:0!

А какие яркие в составе WAGs были представительницы…

Подруга Тедди Шерингема Джайлса Смит вошла в историю вопросом, можно ли считаться WAG после расставания с футболистом.

Сверхдеятельная Колин Руни к 29 годам успела написать автобиографию, выпустить диск с собственным комплексом упражнений для поддержания формы, сделать ТВ-карьеру, стать рекламным лицом нескольких крупных брендов, нажить личное состояние в 13 млн фунтов (пятая строчка в рейтинге самых богатых женщин Британии), а за всем этим еще и родить капитану сборной Англии двоих детей (сейчас ждут третьего).

Алекс Курран-Джеррард по прозвищу СуперWAG была арестована за драку в ресторане в центре Ливерпуля – жена экс-капитана «красных» стеклянной бутылкой разбила лицо сопернице. Была отпущена под залог, а через три месяца с нее сняли обвинения.

И это не считая Виктории Сами Знаете Чьей Жены…

Не знаю, насколько сейчас силен состав WAGs «Ливерпуля», но Клоппу в любом случае удачи. Возможно, это будет его главный бой на «Энфилде».

МЕЖДУ ТЕМ

Первый матч Юргена Клоппа во главе «Ливерпуля» – против «Тоттенхэма» в гостях – завершился нулевой ничьей. «Этот не тот результат, о котором я мечтал, но пойдет», – заявил немец.

Следующий матч «красные» проведут против «Рубина» в рамках 3-го тура Лиги Европы – 22 октября на «Энфилде».



GENESIS ARMORTECH*

ЗАЩИЩАЕТ ДВИГАТЕЛЬ
В 10 РАЗ ЛУЧШЕ
ТЕСТОВЫХ НОРМАТИВОВ**

Исключительные защитные свойства нового синтетического масла «Genesis Armortech» подтверждены тестами независимых европейских лабораторий, аккредитованных ведущими мировыми автопроизводителями.

Испытания показали, что при использовании моторного масла «Genesis Armortech» величина износа подшипников коленвала в 10 раз** ниже требований международной системы классификации моторных масел API.

В то же время масло «Genesis Armortech» продемонстрировало отличный результат в тесте на выносливость. Остаточный ресурс эффективной работы масла в 1,5 раза*** превышает эталонные требования Ассоциации Европейских Автопроизводителей (ACEA).

ТЕХНОЛОГИИ ИМЕЮТ ЗНАЧЕНИЕ. ДОКАЗАНО ТЕСТАМИ.

*Генезис. Армортек. **По сравнению с требованием стандарта Американского института нефти (American Petroleum Institute) API SN. По результатам испытаний Sequence VIII, Southwest Research Institute (SwRI) («Соусвест Ресеарч Институт», «ЭсвиЭрАй»), май 2009 года, США. *** По сравнению с требованием стандарта Ассоциации Европейских Автопроизводителей ACEA A3/B4-12. По результатам испытаний VW TDI (CEC L-78-T-99), APL Automobil-Prüftechnik Landau GmbH («ЭйПиЭль Аутомобиль-Пруфтехник Ландау ГмбХ»), май 2008 года, Германия. РЕКЛАМА

ЛУКОЙЛ

ГЛАВНОЕ. Снайперские достижения известных (и не очень) голеадоров, всеитальянское дерби, тренерские дебюты Штефана Эффенберга и Станислава Черчесова, оставшийся в запасе Эден Азар – «ССФ» останавливается на главных событиях минувшего уик-энда в Европе и России.

От покера Неймара до рекорда Роналду

Бомбардиры

НЕЙМАР	Джорджиньо ВЕЙНАЛДУМ	Рахим СТЕРЛИНГ	Фернандо КАВЕНАГИ	Златан ИБРАГИМОВИЧ	Лоренсо МЕЛЬГАРЕХО	Криштиану РОНАЛДУ
4 гола	4	3	3	2	1	1



НЕЙМАР оформил покер в матче между «Барселоной» и «Райо Вальекано» (5:2). В первом тайме бразильский нападающий «сине-гранатовых» дважды реализовал пенальти, а после перерыва сначала добил мяч в сетку после удара Луиса Суареса, а спустя минуту поразил пустые ворота с передачи уругвайца. Забив свой 8-й гол в 7 матчах чемпионата, Неймар вышел на первое место в списке бомбардиров примеры.

Голландский полузащитник «Ньюкасла» **Джорджиньо ВЕЙНАЛДУМ** оформил покер в игре с «Норвичем» (6:2).

Рахим СТЕРЛИНГ, забив три мяча уже в первом тайме матча с «Борнмутом» (5:1), стал первым англичанином, соорудившим хет-трик за «Манчестер Сити» в АПЛ.

Наш хороший знакомый **Фернандо КАВЕНАГИ**, с этого сезона выступающий за кипрский АПОЕЛ, забил три гола в матче чемпионата Кипра против АЕЛа (6:0). Последний мяч 32-летний аргентинец отправил в сетку с пенальти.

Златан ИБРАГИМОВИЧ, недавно побивший клубный рекорд «ПСЖ» по количеству мячей, сделал победный дубль в матче с «Бастией» (2:0). «Я, как хорошее вино, – с годами только лучше», – заявил швед, на счету которого теперь 112 голов за парижан.

В списке лучших бомбардиров чемпионата России неожиданный новичок – парагвайский защитник (!) «Кубани» **Лоренсо МЕЛЬГАРЕХО** забил 6 мячей, и его последний гол принес краснодарцам ничью с «Зенитом» в домашней игре (2:2).

И, наконец, **Криштиану РОНАЛДУ** в матче примеры против «Леванте» побил рекорд Рауля по числу голов за мадридский клуб – в активе капитана сборной Португалии стало 324 мяча.

Матч

Интер 0:0 Ювентус



18 октября. Милан, «Сан-Сиро». «Интер» – «Ювентус» – 0:0. Нападающий гостей Симоне Дзадза (в центре) против Джейсона Мурильо (№24) и Жоао Миранды. Фото Reuters

Нулевая ничья во всеитальянском дерби никому из его участников дивидендов не принесла. «Интер» в случае победы мог единолично возглавить турнирную таблицу, но делит с «Ромой» вторую-третью строчку. Чемпионы Италии могли подняться в середину таблицы, но идут 14-ми.

В первом тайме «Интер» по моментам переиграл «Ювентус», но во втором уже гости были ближе к цели – Сами Хедира после скидки Альваро Мораты (страшный диагноз, данный испанцу после матча сборной – трещина в малоберцовой кости, не подтвердился) выстрелил в дальнюю стойку.

«Нерадзурри», забив всего 8 голов в 8 турах чемпионата (меньше только у 4 команд), в 7-м матче подряд не смогли взять три очка у принципиальнейшего соперника. Впрочем, вряд ли «старой синьоре» от этого сильно легче. Команда, еще в мае игравшая в финале Лиги чемпионов, сейчас теряет очки в матчах с «Фронзиноне» и «Кьево». «Бьянконери» отстают от лидирующей «Фиорентины» на 9 очков и пока далеки от гонки за скудетто.

Стоит отметить аудиторию, которую собрал матч: 79 154 зрителя на трибунах «Сан-Сиро» – это кассовый рекорд серии А (доход с продажи билетов составил 3 740 051 евро).

Запас

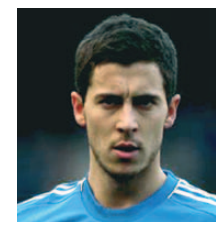

Эден АЗАР
«Челси»

Лучший игрок прошлого сезона в АПЛ, по его же словам, переживает тяжелейший этап карьеры (0 голов в 9 матчах за «Челси»). Дошло до того, что бельгиец, еще недавно считавшийся одним из претендентов на «Золотой мяч», остался в запасе на матч с «Астон Виллой». Азар вышел на поле лишь на 83-й минуте…

«Я оставил Азара в запасе, потому что мы много пропускаем. Мы должны обороняться лучше», – объяснил свое решение Жозе Моуриньо. Победителей не судят – «Челси» выиграл 2:0.

ЦИФРА

9 побед

в девяти первых турах чемпионата бундеслиги одержала **«БАВАРИЯ»**, став первым в истории турнира клубом, кому это удалось. В субботу чемпионы Германии с минимальным счетом в гостях обыграли «Вердер» – 1:0. Победный гол забил Томас Мюллер, а лучший бомбардир первенства Роберт Левандовски впервые за пять туров ушел с поля без мяча.

СЛОВА



Леонид ФЕДУН

владелец «Спартака»:

– Мы на воспитание Дзюбы потратили очень много денег, а это человек, который за копейки удавит всех своих родных.

Дебюты

Штефан ЭФФЕНБЕРГ

«Падерборн»



В дебютном матче во главе «Падерборна» Штефан Эффенберг не жалел эмоций… Фото Russian Look/Imago

47-летний экс-полузащитник сборной Германии начал с победы – «Падерборн» Эффенберга в домашнем матче второй бундеслиги победил «Айнтрахт» из Брауншвейга – 2:0. «Один тренер – особенный, другой – обычный. А я – новый», – заявил эпатажный Эффе после матча.

С победы на новом месте работы стартовал и Станислав Черчесов – его «Легия» в рамках 12-го тура чемпионата Польши дома победила «Краковию» (3:1). Хет-триком отметился лучший бомбардир первенства венгр Никола Николич.

Станислав ЧЕРЧЕСОВ

«Легия»



…как и Станислав Черчесов – в «Легии». Фото ФК «Легия»

Бомбардир



Олег КУЗЬМИН

«Рубин»

34-летний защитник «Рубина», гол которого принес сборной России победу над Черногорией и путевку на Евро-2016, продолжил забивать и в клубе. Дубль переживающего вторую молодость капитана помог казанцам в домашнем матче обыграть «Уфу» – 3:1. «Последний раз два мяча забивал лет десять назад», – признался Кузьмин.

Скандал



Тот самый обмен…

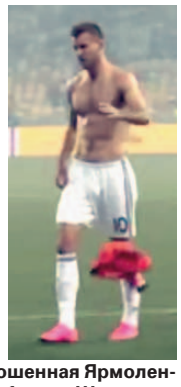

…и брошенная Ярмоленко футболка «Шахтера».

Андрей ЯРМОЛЕНКО

★★ **«Динамо» Киев**

Разгромное поражение чемпионов Украины от «Шахтера» в главном дерби страны (0:3) обернулось скандалом. Лидер киевлян Андрей Ярмоленко после матча обменялся футболками с Тарасом Степаненко, но, подойдя к трибуне с болельщиками «Динамо», бросил футболку «Шахтера» на поле.

«Ничего я не кидал – я положил футболку, чтобы поблагодарить болельщиков за поддержку, а когда возвращался, просто-напросто на эмоциях забыл ее», – объяснил свой поступок игрок. У гендиректора «Шахтера» Сергея Палкина другое мнение: «Я считаю, что Ярмоленко должен извиниться, а если он не найдет в себе мужества и порядочности это сделать, за него должен принести извинения его клуб».



СПЕЦИАЛЬНАЯ ЦЕНА
ОТ 589 000 ₽*

ГАРАНТИЯ 3
100 000 КМ ПРОБЕГА ИЛИ ГОДА


Навигационная мультимедийная система с камерой заднего вида


Зимний пакет: подогрев всех сидений, лобовое стекло с электроподогревом, доп. отопитель салона


Объем багажного отделения 1 150 до 2 450 м³


Система подключаемого полного привода Part-Time для различных дорожных условий

Указанные опции предлагаются в качестве примера и зависят от комплектации.

UAZ.RU | УАЗ.РФ | 8 800 100 00 42

* Предложение действительно до 31.10.2015 на новые автомобили УАЗ ПАТРИОТ 2015 года производства в базовой комплектации при приобретении автомобиля по программе утилизации в случае оформления автомобиля в кредит по госпрограмме льготного автокредитования. Затраты по выплате процентов по кредиту, выданному на 3 года банком партнёром ВТБ 24 (ПАО), генеральная лицензия Банка России №1623 от 29.10.2014 г. компенсируется соразмерным снижением предложенной розничной цены на автомобиль.

МЫ НА ЕВРО. Сборная России не без проблем, но решила главную задачу – добилась прямой путевки на чемпионат Европы. «ССФ» пошагово вспоминает наш тернистый отборочный путь во Францию.

Парижские таймы

8 сентября 2014 года

РОССИЯ – Лихтенштейн – 4:0

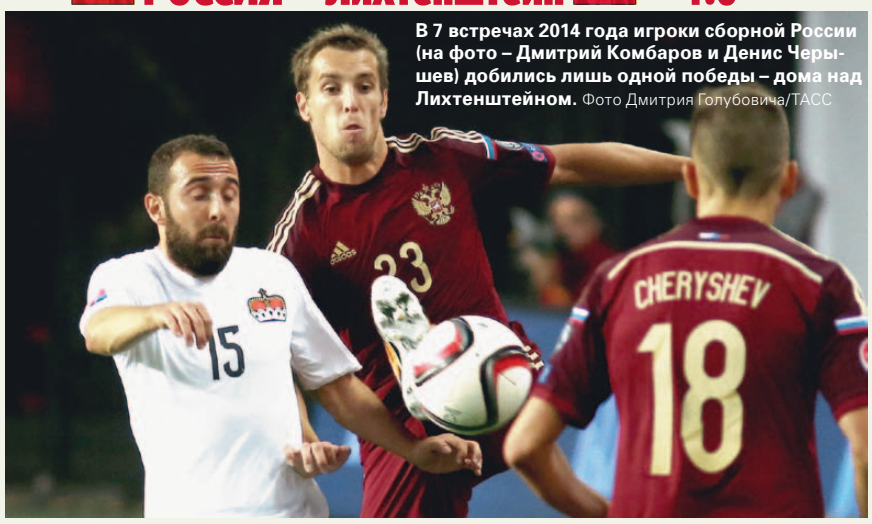

В 7 встречах 2014 года игроки сборной России (на фото – Дмитрий Комбаров и Денис Черышев) добились лишь одной победы – дома над Лихтенштейном. Фото Дмитрия Голубовича/ТАСС

Два автогола, пенальти и первый мяч за сборную пропустившего ЧМ-2014 Артема Дзюбы – отборочный турнир мы начали в Химках с разгрома «карлика».

9 октября 2014 года

Швеция – РОССИЯ – 1:1



Александр Кокорин открыл счет в Стокгольме. Фото Reuters

Гол Александра Кокорина и отраженный Игорем Акинфеевым пенальти – ничейный исход матча в Стокгольме был в целом расценен как удачный.

12 октября 2014 года

РОССИЯ – Молдавия – 1:1



Капитан гостей Александр Епуряну празднует свой гол в ворота сборной России. Фото Константина Иванова

Первый матч сборной на спартаковской «Открытии Арене» и начало конца Фабио Капелло в России – необъяснимая потеря очков во встрече с аутсайдером группы (молдаване через месяц проиграют дома Лихтенштейну). «На Евро выйдем, гарантирую! Но что там будем делать?» – вопрошал после матча Виталий Мутко.

15 ноября 2014 года

Австрия – РОССИЯ – 1:0



Выстоять в Вене не удалось… Фото Reuters

«Провели очень хороший матч и как минимум должны были сыграть вничью», – скажет Капелло. Итальянец предъявит претензии судьям: «Я никогда не плакался и не жаловался, но перед голом у австрийцев было три положения «вне игры»!». Как бы там ни было, на зимний перерыв сборная России ушла, выдав серию из трех матчей без побед и опустившись на 3-е место.

27 марта 2015 года

Черногория – РОССИЯ – 0:3 (тех. пор.)



Цена трех очков в Черногории – травма Игоря Акинфеева. Фото Reuters

Матч нужно было заканчивать уже на 1-й минуте, когда в Игоря Акинфеева попал брошенный из-за ворот файер (наш вратарь покинул поле на электромобиле, диагноз – ожог шеи и сотрясение мозга). Но немецкий рефери Дениз Айтекин после консультаций с представителями УЕФА решил продолжить игру. Окончательно матч был остановлен на 67-й минуте при счете 0:0, когда с трибун в игроков сборной России полетели посторонние предметы. 8 апреля на специальном заседании КДК УЕФА сборной Черногории было засчитано техническое поражение.

14 июня 2015 года

РОССИЯ – Австрия – 0:1



Домашнее поражение от Австрии обернулось прощанием с Фабио Капелло. Фото Reuters

Последний матч Капелло во главе сборной России. Прервалась наша 11-матчевая серия без поражений в официальных домашних играх. Самый точный комментарий происходящему дал глава администрации Президента РФ Сергей Иванов: «Матч с Австрией? Убожество». После этого поражения мы на 8 очков отставали от лидирующих австрийцев и на одно очко – от Швеции, у которой была игра в запасе.

5 сентября 2015 года

РОССИЯ – Швеция – 1:0



Артем Дзюба и Олег Шатов поздравляют Леонида Слуцкого с дебютной победой на посту главного тренера сборной России. Фото Татьяны Дорогутиной

Первый матч в сборной главного тренера ЦСКА Леонида Слуцкого, принявшего национальную команду до конца отборочного цикла на условиях совмещения. Победный гол забил Артем Дзюба. «Моментов создали больше, чем за весь цикл. Мы снова в игре!» – резюмирует Виталий Мутко.

8 сентября 2015 года

Лихтенштейн – РОССИЯ – 0:7



Матч в Вадуце – бенефис Артема Дзюбы. Фото Reuters

Сборная России повторила самую крупную победу в своей истории, а Артем Дзюба стал первым футболистом национальной команды, забившим 4 гола в официальном матче. В параллельной игре австрийцы разгромили в гостях шведов, и мы поднялись на второе место!

9 октября 2015 года

Молдавия – РОССИЯ – 1:2



Сергей Игнашевич (№ 4) – герой победы в Кишиневе. Фото РИА Новости

Героем встречи стал 36-летний Сергей Игнашевич – рекордсмен по количеству матчей за сборную России (112 игр) сначала сам забил, а потом сделал результативную скидку на Дзюбу.

12 октября 2015 года

РОССИЯ – Черногория – 2:0



Мяч Олега Кузьмина (слева) принес нам победу и путевку на Евро. Фото Reuters

Победный гол, выведший сборную на Евро, забил 34-летний защитник «Рубина» Олег Кузьмин, впервые появившийся в основном составе сборной. «Ребята – молодцы, вытащили почти безнадежный цикл», – скажет Леонид Слуцкий, под руководством которого команда одержала четыре победы в четырех матчах и оформила путевку во Францию.

ЕВРО-2016 ОТБОРОЧНЫЙ ТУРНИР

Группа G

12 октября ■

РОССИЯ – Черногория – 2:0 (2:0)

Голы: Кузьмин, 33 – 1:0, Кокорин, 37 – с пенальти – 2:0.

РОССИЯ: Акинфеев, Кузьмин, Игнашевич, Алексей Березуцкий, Денисов, Кокорин, Дзагоев (Черышев, 86), Широков, Шатов (Мамаев, 69), Дзюба (Смолов, 84), Комбаров.
Черногория: Миятович, Балич, Родич (Марушич, 67), Вукчевич (Болевич, 85), Мандич, Бечирай, Савелич, Савич, Кашчелан, Николич (Мугоша, 46), Симич.
Предупреждения: Черногория – Родич, 36. **Россия** – нет.
Судья С.Моэн (Норвегия).
12 октября. Москва. Стадион «Открытие Арена». 37 800 зрителей.

Австрия – Лихтенштейн – 3:0 (1:0)
Голы: Арнаутович, 12–1:0, Янко, 54–2:0, Янко, 57–3:0.

Швеция – Молдавия – 2:0 (1:0)
Голы: Ибрагимович, 23–1:0, Зенгин, 47–2:0.

Итоговая таблица

	Команда	И	В	Н	П	Мячи	О
1	Австрия	10	9	1	0	22–5	28
2	**РОССИЯ**	**10**	**6**	**2**	**2**	**21–5**	**20**
3	Швеция	10	5	3	2	15–9	18
4	Черногория	10	3	2	5	10–13	11
5	Лихтенштейн	10	1	2	7	2–26	5
6	Молдавия	10	0	2	8	4–16	2

Австрия и **РОССИЯ** вышли в финальный турнир Евро-2016, Швеция будет играть в стыковых матчах.

Что ждет сборную России на чемпионате Европы?
SOVSPORT.RU

ariston.com 7-(495)-777-33-00

ARISTON
COMFORT ALWAYS ON

* По данным компании ООО "Аристон Термо Русь", в период с 1996 по 2015 год в России продано более 10 млн единиц продукции "Аристон" для семейного использования, включая газовые котлы. Реклама. Genus Premium Evo –Дженус Премиум Эво. Comfort always on - Комфорт всегда.
** Стандартная гарантия 3 года. Предоставляется дополнительная гарантия 2 года на конденсационные котлы при их регистрации на сайте ariston-pro.com.

ВЫБОР 10 МИЛЛИОНОВ РОССИЙСКИХ СЕМЕЙ*

Настенные газовые котлы Ariston приносят тепло и комфорт в Ваш дом. Инновационные конденсационные технологии отопления оптимизируют температуру в Вашем доме. Конденсационные котлы Ariston потребляют на 35% меньше газа по сравнению с традиционными котлами. Котлы Ariston протестированы русской зимой и идеально соответствуют суровому климату. Ariston, являясь одним из лидеров рынка отопления, предоставляет 5-летнюю гарантию на конденсационные котлы, произведенные на заводе в Италии.**

ВОДОНАГРЕВАТЕЛИ | ГАЗОВЫЕ КОТЛЫ | СОЛНЕЧНЫЕ ПАНЕЛИ

GENUS PREMIUM EVO
КОНДЕНСАЦИОННЫЙ КОТЕЛ

реклама

ТОЛЬКО У НАС. Как себя чувствует Матье Вальбуэна перед визитом его «Лиона» в Санкт-Петербург? Что за проект будут вести Виктория Лопырева и Георгий Черданцев? Как Станислав Черчесов провел первый матч в качестве главного тренера польской «Легии»? Кто стал новым другом Андрея Аршавина и Романа Павлюченко?

«Я славный – это правда!»

Лига чемпионов. Групповой этап. Группа H. 3-й тур

«Зенит» Россия – «Лион» Франция

20 октября, Санкт-Петербург, «Петровский», 21.45, ТВ: НТВ



16 октября. Монако, стадион «Луи II». «Монако» – «Лион» – 1:1. Матье Вальбуэна был одним из лучших в этом матче. Фото Reuters

ЛИГА ЧЕМПИОНОВ

«Вальбуэна хоть и ростом мал, зато крепок душевно»

Матье Вальбуэна никогда не был обделен вниманием французских СМИ, но после возвращения на родину из «Динамо» это внимание стало особенно пристальным. Что только не писали про Малыша Вело! Накануне возвращения Матье в Россию («Лиону» предстоит матч Лиги чемпионов в Санкт-Петербурге) «ССФ» собрал в один текст все самое интересное.

СИМУЛЯНТ

Матье давно слыл симулянтом – из-за склонности к картинным падениям. Кстати, и в России Вальбуэна падал чаще всех, в чемпионате-2014/15 заработал рекордные 97 штрафных ударов. После его возвращения во «Франс Футболе» некий правдоруб (действующий игрок чемпионата, имя его редакция держит в секрете) сказал: «Вернулся лучший актер всех времен и народов, Матье Вальбуэна! Регулярно всех дурачит. Матье Вальбуэна можно Оскара давать за симулянтство!».

Что же на этот счет думает сам футболист? «Неприятно слышать такую критику, – сказал он. – Я очень стараюсь во время матчей. Поверьте, я не симулянт. Стараюсь падать как можно реже».

СКРЯГА

Отъезд Вальбуэна в «Динамо» болельщики «Марселя» восприняли болезненно, но с пониманием. Но как только выяснилось, что Матье возвращается не в родной клуб, а в «Лион», к кровным врагам, бывшие обожатели обвинили Матье в скупердяйстве.

НАИВНЫЙ

Перед матчем в родном Марселе Вальбуэна был на удивление спокоен, хотя пресса предупреждала: фанаты готовят такой прием, что мало не покажется. Но он упрямо не верил в то, что стал для родного города предателем. «Я рад вернуться на родное поле, – говорил в интервью перед матчем. – Болельщики – интеллигентные люди. Думаю, они наградят меня аплодисментами, когда я появлюсь на поле, отблагодарят за восемь прекрасных лет, что я провел здесь».

Как только не били Вальбуэна в Марселе! И физически, и морально. Видел ли он на трибунах себя самого (куклу), вздернутого на рее? Падал, вставал, снова падал, снова вставал. Особо эффектным получился полет Вальбуэна за боковую – упал прямо к ногам своего тренера Юбера Фурнье. Три минуты спустя Вело отомстил «Марселю». Когда защитники пытались сделать «коробочку», увернулся и выдал пас Лаказетт в штрафную, где тот благополучно и свалился – пенальти!

После этого защитники «Марселя» совсем озверели и Николас Нкулу срубил Матье сзади и получил красную. Во втором тайме Вальбуэна продолжал демонстрировать самоубийственную беспечность – прямо под фанатским сектором хотел подать угловой. Не успел – сверху на него посыпался град «посторонних предметов»: стаканчиков, зажигалок, запустили даже петардой. Но Вальбуэна даже бровью не повел.

После матча СМИ только и писали о беспримерной выдержке Вальбуэна. А тут подоспела пикантная история с шантажистами, которые требовали от него сотню тысяч евро за видеозапись постельных сцен Матье и его жены Фани. Не на того напали! После того как вымогателей арестовали, журналисты поинтересовались у тренера «Лиона» Юбера Фурнье, не повлияла ли как-либо шумная эта история на «жертву»? «Никак не повлияла! – ответил тот. – Он хоть и мал ростом, но крепок душевно».

БЕЗ КОМПЛЕКСОВ

А вот еще один случай, с неким педофилом Сержем Тебэ, ему 57 лет, из Лиона, под надзором уже десять лет.

Вот как историю излагает педофил: «Вижу – ребенок, такой славный, гуляет один. Это в наши времена так редко. Подъехал к нему на машине, хотел предложить конфет и прокатиться. Вдруг вижу что-то аномальное… Щетина! И уж больно мускулистый для ребенка. Сначала подумал, пигмей-альбинос, но потом заметил эмблему «Лиона» на его куртке».

А вот комментарий Вальбуэна: «Должен признать, мне даже было приятно, когда Серж мне сказал, какой я славный. Ведь это правда. Признаюсь, он меня тоже не оставил равнодушным. Чтобы ему доставить удовольствие, согласился выпить с ним бокальчик. Обменялись такими любезностями. Сфоткались и потом расстались где-то около пяти вечера». Как видите, не только не обиделся Вальбуэна, но и выпил с педофилом, сфотографировался и даже подарил свою футболку «Лиона» – детского, кстати, размера.

Подготовил
Дмитрий Туманов

Онлайн матча «Зенит» – «Лион»

SOVSPORT RU

ЛИГА ЧЕМПИОНОВ
Группа H

		И	В	Н	П	М	О
1	**ЗЕНИТ**	2	2	0	0	5–3	6
2	Валенсия	2	1	0	1	3–3	3
3	Гент	2	0	1	1	2–3	1
4	Лион	2	0	1	1	1–2	1

20 октября. ЗЕНИТ – Лион.
Валенсия – Гент.
4 ноября. Лион – **ЗЕНИТ**.
Гент – Валенсия.
24 ноября. ЗЕНИТ – Валенсия.
Лион – Гент.
9 декабря. Валенсия – Лион.
Гент – **ЗЕНИТ**.

кстати

В ворота «Зенита» Матье Вальбуэна забил один из самых красивых голов в своей российской карьере. 13 сентября 2014 года «Динамо» в Санкт-Петербурге уступило 2:3, а француз забил первый гол в матче – роскошным ударом-парашютом с линии штрафной перебросил Юрия Лодыгина. Мяч влетел в дальнюю девятку. Всего в России Матье провел 40 матчей, забил 6 мячей, в «Лионе» на данный момент 10 матчей, голов не забивал.



13 сентября прошлого года Матье Вальбуэна в матче «Зенит» – «Динамо» (3:2). Фото ФК «Зенит»

ПЕРСОНА

Разносторонний Слуцкий

Главный тренер сборной России и ЦСКА этой осенью успевает все! Несмотря на сумасшедший график матчей, он регулярно появляется в неспортивных передачах, а также ходит на баскетбол. Вот самые заметные выходы Слуцкого в свет.



Леонид Слуцкий пришел на баскетбольный ЦСКА – и тот победил. Фото Александра Мельникова/«КП»

4 СЕНТЯБРЯ

«ВЕЧЕРНИЙ УРГАНТ»



Шутку Ивана Урганта здорово поддержал Слуцкий.

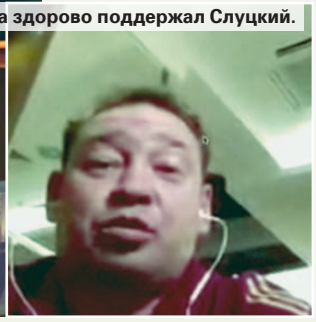

Известный телеведущий Иван Ургант позвонил Слуцкому по скайпу, чтобы взять небольшое интервью. Леонид Викторович был одет в спортивный костюм, и Ургант спросил: «Можно ли вас увидеть на матче сборной в суровом костюме?» – «Иван, я работаю бесплатно в сборной. У меня нет возможности приобрести дорогой костюм. Что дадут, в том и пойду».

8 ОКТЯБРЯ

КВН

Перед матчем в Кишиневе главного тренера сборной России спросили: «Вы большой любитель КВН. Если вас пригласят молдавские веселые и находчивые, выступите?». «А в Молдавии есть КВН? – удивился Слуцкий. – Я играл на уровне высшей и премьер-лиги России. Если здесь уровень соответствующий, поучаствую с удовольствием».



В КВН Слуцкий не стесняется петь и танцевать.

15 ОКТЯБРЯ

БАСКЕТБОЛ

ЦСКА в Москве принимал израильский «Маккаби», и Слуцкий заглянул на игру. Сидел в VIP-трибуне. Когда диктор сказал: «Леонид Викторович, спасибо за Евро!» – встал и принял порцию аплодисментов. Рядом с ним баскетбол смотрела генеральный продюсер «Матч ТВ» Тина Канделаки. ЦСКА выиграл 100:69.

17 ОКТЯБРЯ

«ЧТО? ГДЕ? КОГДА?»



Среди знатоков Слуцкий смотрелся органично.

Днем ЦСКА выиграл у «Урала» 3:2, а вечером главный тренер Леонид Слуцкий пришел в интеллектуальное казино и рассказал, что накануне решающего матча сборной против Черногории смотрел предыдущий выпуск «Что? Где? Когда?» в компании с братьями Березуцкими. «Стараемся смотреть вас, к тому же сами регулярно играем. Так что наблюдаем за вами не совсем как «чайники», а как любители. Понимаем, что эмоции игроков сопоставимы с теми, что испытывают футболисты и тренеры». Знатоки проиграли 3:6.

ВНЕ ИГРЫ

Лучший друг Аршавина и Павлюченко

На одной из фотографий с матча «Кубань» – «Зенит» (2:2) некогда звездные Андрей Аршавин и Роман Павлюченко сидят рядом с каким-то человеком из штаба краснодарского клуба. Этот снимок попал во все фотогалереи игры, и поэтому «ССФ» решил выяснить, кто же на нем запечатлен.

Аршавина и Павлюченко обнимает массажист «Кубани» Виктор Дадашев. Он работает в клубе с 2011 года. С бывшим футболистом «Тоттенхэма» и сборной России Виктор Ибрагимович подружился еще летом, с Аршавиным тоже быстро нашел общий язык. У Павлюченко и Аршавина мало игрового времени, но благодаря в том числе и шуткам Дадашева они не унывают.



17 октября. Краснодар. «Кубань» – «Зенит» – 2:2. Теплая компания на скамейке запасных: Андрей Аршавин, Виктор Дадашев и Роман Павлюченко. Фото Сергея Апенькина

ФУТБОЛ+ТВ

Виктория Лопырева и Георгий Черданцев на вершине «ОЛИМПа»

В новом телевизионном сезоне на телеканале «Футбол 1» снова выходит программа «Игры с «Олимпом». Ее ведущие Виктория Лопырева и Георгий Черданцев рассказали о том, как образовался их дуэт и почему красивой девушке интересны футбол и букмекерство.

– Как получилось, что вы начали работать в кадре вместе?

Георгий: Большинство приятных вещей в жизни происходит неожиданно и становится сюрпризом: вот так и с нашим сотрудничеством получилось. Скажу честно: ни я, ни Вика не думали, что так произойдет. Идея снова сделать нас соведущими пришла компании «Олимп», они нас и пригласили вести «Игры с «Олимпом». Спасибо им за это большое, потому что, на мой взгляд, результат получился прекрасный. По крайней мере я очень доволен.

– Вы говорите «снова сделать соведущими»…

Георгий: Верно, мы с Викой уже были вместе в кадре, работали на программе «Футбольная ночь». Это было достаточно давно, а теперь мы снова встретились на съемочной площадке, чему я лично чрезвычайно рад!

Виктория: Присоединяюсь! Кажется, получилось здорово, нам очень нравится вести вместе программу, и атмосфера на площадке прекрасная, и результатом, если оценивать его с профессиональной точки зрения, мы довольны.

– Но, Виктория, это нетипичная роль для красивой девушки – вести такую программу, сотрудничать с брендом, который занимается букмекерской деятельностью, обычно девушкам ближе другие темы: мода, косметика…



Виктория Лопырева – самая красивая футбольная болельщица страны. Фото Элины Мур

Виктория: Не думаю, что в наше время осталось много видов деятельности, в которых девушки не пробуют свои силы. Ни для кого не секрет, что я обожаю футбол, и «Игры с «Олимпом» – не первый связанный с этим видом спорта проект, в котором я принимаю участие. Многие думают, что делать ставки в футболе просто: поставил деньги наобум – например, за любимую команду – либо выиграл, либо нет. Да, так, конечно, тоже бывает, но чтобы быть в теме и иметь больше шансов выиграть, нужно по-настоящему разбираться в спорте, знать сильные и слабые стороны команд, понимать, как работают коэффициенты. Почти математика. Хочу подчеркнуть, что наша программа «Игры с «Олимпом» – это не просто программа о ставках, это интеллектуально-футбольное шоу.

– Вика, и все же как-то неожиданно слышать от вас про математику.

Георгий: А вы представьте мое удивление, когда я понял, что Вика разбирается в букмекерстве не хуже, чем я? Я был поражен! Знал, что Вика разбирается в футболе, потому что мы уже, как было сказано, встречались раньше в качестве соведущих программы о футболе. Но «Футбольная ночь» началась в 2008 году, достаточно давно, и я не могу не отметить, что с тех пор Виктория сделала огромный шаг вперед и очень сильно расширила свои знания о футболе, спорте в целом и, как оказалось, о ставках. Она настоящий профи и фанатка спорта.

Виктория: Ну, не перехваливайте! Мне еще во многом нужно разобраться, ставки – это целая наука! И я очень рада, что мне представилась такая возможность. Хотя я и сделала акцент на том, что букмекерская деятельность – серьезная сфера, но надо признать, что в ней есть место не только математике, но и удаче. А выиграть теоретически может любой, потому что исход игры зависит не только от расстановки сил, но и от самых невероятных случайностей.

– Случаются ли у вас разногласия на съемочной площадке? Спорт, ставки – все-таки это азартные темы.

Георгий: Спорт – это не только азарт, но и честь, и достоинство. Всем известно выражение, которое часто используется, когда кто-то нечестно поступает или недостойно себя ведет, тогда говорят: «Это неспортивно». Так вот, мы работаем по-спортивному, поэтому у нас на площадке царят уважение, спокойствие и мы поддерживаем теплую, позитивную атмосферу.

Виктория: Мы очень сработались! Еще на «Футбольной ночи» стало понятно, что нам комфортно и интересно работать в тандеме. И вообще мы за спорт, за мир, за дружбу – что вы, какие разногласия! Вместе горячо болеем за нашу сборную и желаем ребятам только побед! Вперед и не сдаваться!



По всем опросам, Георгий Черданцев – один из самых популярных комментаторов. Фото Элины Мур

«Я принимаю вызов Ильи Ковальчука!»

ХАЛК. Вот так просто – один слог, четыре буквы. Лучший футболист страны дал эксклюзивное интервью «ССФ», рассказав о своей жизни в Санкт-Петербурге и приняв дерзкий вызов капитана хоккейного СКА Ильи Ковальчука.

текст **Павел Лысенков**

«Твиттер» автора **@plysenkovRUS**



22 сентября. Халк вышел на Невский проспект Санкт-Петербурга и… станцевал на глазах у изумленной публики!
Фото ФК «Зенит»

ПАРИ ОТ ИЛЬИ

А началось это интервью… с хоккея.

Стартовал сезон КХЛ. Я приехал в Питер на матч. Местный СКА рубился с ЦСКА, и нет важнее дуэли в нашем чемпионате.

Но счастливый случай, вкрадчивый голос в трубке: «Ты не хотел бы заодно встретиться с Халком?».

Заодно?! Да это же Живанилду Виейра де Соуза! Сам Халк. Бразильский форвард «Зенита». Человек, от чьего удара лопаются кожаные мячи, чьим дыханием торт сдувается с подноса вместе со свечками.

…Когда я встретился с капитаном СКА Ильей Ковальчуком, то поинтересовался:

– О чем вы спросили бы Халка?

– У нас дети играют в футбол в одной секции в академии «Зенита», – моментально среагировал Кови. – Мы виделись несколько раз. Правда, общались на уровне «привет-пока».

– Я помню, как Халк выходил на лед в свитере Овечкина.

– Да? Но я предложил бы сыграть в футбол. Давайте пари: мы пробьем по пять пенальти друг другу. Сначала я в воротах. А потом – он.

И вы должны знать Илью Ковальчука. Даже во время чемпионата мира, когда выпадает свободный день, он с друзьями выходит на футбольное поле и пудовыми ударами мускулистой ноги вгоняет мячи в сетку. А потом прыгает по углам, как Лев Яшин, когда пенальти бьют ему.

Для хоккеистов эта игра – страсть.

И не уверен, Живанилду Виейра де Соуза, что победишь именно ты.



Бразилец в хоккейной форме сборной России – теперь вы видели все в этой жизни.

МОДНЫЕ ДЖИНСЫ. ОБРАЗ ХРИСТА

Я и раньше бывал на тренировочных базах великих футбольных клубов. Например, в «Миланелло», где тренируется «Милан». Мы потом хорошо посидели в баре Кахи Каладзе рядом с Дуомо. Но это уже другая история…

Так вот, база «Зенита» в Удельном парке мне очень понравилась. Пруд с уточками, тишь и благодать, преданные болельщики за воротами, ожидающие автографов от кумиров.

В здании – шумно. Футболисты только закончили тренировку. Рядом на диван садится Олег Шатов и показывает знакомому фотографию: «Узнаешь, кто это?».

Не узнает.

– Да ты что! – Шатов делает круглые глаза. – Это же Павел Дацюк!

Говорит так, будто о Диего Марадоне. Впрочем, по меркам хоккея это примерно такой же калибр. Только Паша не стреляет из винтовки по журналистам.

Элегантный Юрий Лодыгин расписывается на мячах. Мимо проходит и со всеми вежливо здоровается главный тренер Андре Виллаш-Боаш.

А вот – Халк. Модные джинсы. Темные очки. Расписная футболка в розочках и с образом Христа. Так я себе и представлял каждого бразильца, кто способен заработать миллион долларов (минимум).

В разговоре нам помогает переводчица. Конечно, Халк для России – свой в доску парень. Но русский он еще не выучил.

– Я и на английском языке говорю не очень, – улыбается герой «Зенита».

«БОЛЬШЕ ДРУЖУ С ВИТСЕЛЕМ И НЕТУ»

– Я сейчас встретил Андре Виллаша-Боаша. Помните момент, когда познакомились?

– Это было в Португалии – я играл за «Порту», он тренировал «Академику». А через год уже возглавил мой клуб. Мы как-то сразу нашли общий язык, у нас очень хорошие отношения.

– Бывают моменты, когда футболисты «Зенита» могут разыграть своего тренера? Или у вас все строго?

– Мы готовы поболтать о том о сем. Но если все футболисты будут разыгрывать своего тренера, он быстро потеряет авторитет. Считаю, что тут нужна субординация.

– Случаются ли тревожные минуты, когда вы хотите позвонить наставнику в любое время дня и ночи? Вот главный тренер сборной России по хоккею Олег Знарок всегда говорил своим хоккеистам: «Парни, если попали в беду – не стесняйтесь. Я вас выручу!».

– Я вообще не люблю беспокоить людей, тем более по ночам. Но если бы попал в какую-нибудь экстремальную историю, где требуется помощь Андре, – будьте спокойны, без проблем набрал бы ему хоть в четыре утра. Мы ведь одна команда.

– С кем вы дружите в «Зените»?

– Я вообще легко схожусь с людьми и стараюсь дружить со всеми. Даже без разницы, на каком языке говорят люди. Много общаюсь с российскими игроками, хотя ваш язык у меня пока не идеальный. Мы постоянно прикалываемся друг над другом. Но плотнее всего дружу с Витселем и Нету. Просто мы раньше познакомились.

– Бельгия скоро станет лучшей в рейтинге ФИФА. Как думаете, почему к ней все время будто магнитом тянет Россию? Даже товарищеские матчи перед ЧМ-2018 нам выпало с ними играть по жребию.

Живанилду Виейра Де Соуза (ХАЛК)
Родился 25 июля 1986 года в Кампина-Гранди, Бразилия. Нападающий. 180 см, 85 кг.
Карьера: выступал в «Витории» (2004–2005), «Кавасаки» (2005–2006), «Консадоле Саппоро» (2006–2007), «Токио Верди» (2007–2008), «Порту» (2008–2012). В «Зените» с 2012 года – 124 матча, 62 гола.
Сборная: за сборную Бразилии – 11 голов в 42 матчах.
Достижения: серебряный призер Олимпиады (2012), чемпион Кубка конфедераций (2013), победитель Лиги Европы (2011), чемпион России (2015), обладатель Суперкубка России (2015), чемпион Португалии (2009, 2011, 2012), обладатель Кубка (2009, 2010, 2011) и Суперкубка (2009–2011) Португалии, лучший бомбардир чемпионатов России (2015) и Португалии (2011).
Семья: женат. Двое детей – Иан и Тьяго.

«СЛУЦКИЙ – ХОРОШИЙ ЧЕЛОВЕК»

– Что вы думаете о Леониде Слуцком, который героически вывел сборную России на Евро-2016?

– Слуцкий – очень сильный тренер. Его ЦСКА здорово идет в чемпионате, вот выбил «Спортинг» на пути в Лигу чемпионов – я смотрел эти матчи.

Судя по интервью и отношению с игроками, Слуцкий еще – очень хороший человек. Это видно уже, когда с ним встречаешься и жмешь руку. Желаю удачи в сборной России. Буду активно болеть за вас на Евро. Все-таки в вашей команде у меня много друзей. И одно пожелание: вызывайте в сборную побольше игроков «Зенита».

– Теперь в атаке с вами играет Артем Дзюба. Как вы прописываете в команде новичков?

– У нас есть традиция, которая появилась больше года назад. Все игроки выстраиваются в два ряда, складывают туннель из рук и пропускают в него новичка, похлопывая по плечам. Делаем это, если у кого-нибудь день рождения или появился на свет ребенок. Когда пришел Дзюба, мы сразу поддержали его в раздевалке, чтобы он чувствовал себя комфортно.

– Может, какая-нибудь магия? Вообще это здорово – встречаться с такими друзьями, как Витсель. Пусть они теперь в другой футболке и мешают твоей сборной выйти в плей-офф. Но после матча вы все равно обнимаетесь как товарищи. А победитель будет добро шутить над проигравшим.



Этой осенью Халк спустя год вернулся в состав сборной Бразилии. Фото Reuters

– Если вы вдруг попадете на Олимпиаду в Рио, на какие виды спорта пойдете?

– Надеюсь, что в Рио я буду играть в футбол. Вот в Лондоне мне так повезло, потому что на Олимпиаде могут выступать только три игрока старше 23 лет.

В любом случае я хотел бы поехать в Рио. Очень люблю спорт во всех проявлениях. Даже в Санкт-Петербурге, когда есть время, хожу на хоккей, баскетбол, большой теннис. Надеюсь, на Олимпиаде мне дадут аккредитацию-вездеход – и я сумею побывать везде.

– Представьте трех героев мирового спорта: Майкл Фелпс, Кобе Брайант и Усэйн Болт. С кем вы хотели бы поболтать по душам?

– А я уже познакомился с Брайантом. Он приезжал на Кубок конфедераций, когда Бразилия играла с Италией. Кобе зашел к нам в раздевалку, мы тепло пообщались. Классный мужик.

«1:7 ОТ НЕМЦЕВ – ЭТО БЫЛ КОШМАР»

– Какой суперсилой вы хотели бы обладать?

– Она у меня уже есть. Это сила воли, благодаря которой я всего добился. Никогда нельзя сдаваться. Даже если очень тяжело. Я умею идти по жизни с высоко поднятой головой.

– Какое самое обидное поражение вы потерпели в жизни? Сколько дней не могли уснуть после тех 1:7, которые потрясли мир?

– Было очень сложно. Этот кошмар крутился в голове 24 часа в сутки. До сих пор хочу это забыть, но не получается. Даже друзья спрашивают: «Как это произошло?». Но никто объяснить не может. Тут нет никакой логики. Просто самый черный день в карьере. И надо как-то с этим жить.

– Как должны прогрессировать российский и бразильский футбол, чтобы в 2018 году мы встретились в финале чемпионата мира?

– Бразилии нужно работать и хорошо выступить в отборочном турнире. Никто нас просто так в Россию не позовет. А этот чемпионат мира для нас будет крайне важен. Мы должны вернуть бразильский футбол на трон, где он был раньше. Обязаны снова заслужить уважение и доверие болельщиков.

А Россия… У меня есть две новости – хорошая и плохая. У вас будет колоссальная поддержка на домашнем мундиале. А еще – мощное давление, с которым тяжело играть. Но нужно быть на позитиве и верить в себя. Парни, побольше уверенности в себе! И мы с вами сыграем в финале.

СЛОВА

У меня уже есть суперсила. Это сила воли.

– Что вы делаете, когда прилетаете на матч в глубинку? Однажды великий хоккейный вратарь Доминик Гашек признался, что хотел бы проехать всю Россию – от Калининграда до Хабаровска – на автобусе.

– Когда мы ездим по городам, то ничего не видим. Нас сразу заселяют в отель. Мы спим, едим, тренируемся, добираемся на матч. Я знакомлюсь с Россией только из окна автобуса. Иногда бывает шанс выйти на короткую прогулку. К сожалению, это все. А на подвиг Гашека я не готов.

– На чем вы катаетесь по Питеру?

– У «Зенита» есть контракт с «Ниссаном». Клуб выбрал эту марку, поэтому игроки нашей команды ездят на автомобилях этой фирмы.

Вообще у меня есть водитель, который возит семью. Сам я сажусь за руль, когда нужно добраться на тренировку. Но скорость не превышаю. Не люблю нарываться на штрафы и красные карточки.

– Лионель Месси или Криштиану Роналду? Выберите одного.

– Беру обоих. Кто же откажется от таких партнеров в атаке?

«ВЕЗУ РОДНЮ В ПЕТЕРГОФ»

– Расскажите о приключениях иностранцев в Питере. Вы ходите по магазинам с разговорником? Можете ли свободно завалиться в ночной клуб? Или с вами везде переводчик?

– Если бы я везде шатался один, это быстро бы превратилось в «Приключения бразильца в России». Хоть фильм снимай! Думаю, однажды мы с парой ребят-иностранцев из «Зенита» пройдемся по Невскому без переводчика. Но пока я так не рисковал.

Гуляю только вокруг дома. Живу в очень приятном районе – на Крестовском острове, где много ресторанчиков и уютных мест.

– Когда к вам приезжает семья из Бразилии, куда вы ведете ее в первую очередь?

– Вообще Санкт-Петербург – очень красивый город. Но в первую очередь мы поехали бы в Петергоф.

– Какие книги вы читаете?

– В основном я захожу на бразильские сайты, чтобы посмотреть новости. Дома в Санкт-Петербурге есть телеканалы из Бразилии. Но там не всегда можно найти информацию в прямом эфире. Поэтому лучше посидеть на диване и полистать айпад.

– На каком курорте вы провели бы отпуск?

– Очень много мест в мире, куда я хотел бы поехать. Знаю их только по фотографиям или рассказам друзей. Однажды с детьми, когда будет больше свободного времени, мы отправимся в большое путешествие.

А лучше всего на Параибе. Это на востоке Бразилии. Там мой дом, всегда по нему скучаю. Прекрасные пляжи, ласковый океан. Отдыхаю там душой.

– Опишите идеальный день без футбола по версии Халка.

– Это время, когда рядом супруга и дети, мои родители и все друзья. Провести день в такой компании – бесценно.

«ЭТО ШУТКА ОТ ШИРОКОВА!»

– Вы однажды играли в хоккей и даже надели свитер Овечкина. А еще обменялись футболками с Дацюком. Как вам эта чисто бразильская игра?

– Вы что, я не выходил на лед! Это было в раздевалке. Роман Широков тогда играл за «Зенит». Он дал мне свитер Овечкина. Я взял клюшку и притворился, будто играю в хоккей. Но на площадку не выходил – ноги сразу бы разъехались. Я не умею кататься на коньках.

– Ваш сын занимается в одной футбольной секции «Зенита» вместе с ребенком Ильи Ковальчука.

– Да, мне сын однажды сказал: «Папа, смотри – тот мальчик говорит, что его отец – капитан СКА! Помнишь, ты ходил на его матч?».

Я сразу вспомнил. Мы познакомились с Ильей, хорошо пообщались.

– Ковальчук предлагает вам пари: пробить по пять футбольных пенальти. Сначала – он в воротах, потом – вы.

– Правда? Я готов, – удивился Халк. – Хотя, конечно, мы будем в неравных условиях.

…Так за чем дело стало?

Ковальчук готов.

Халк согласен.

Пресс-служба «Зенита» отреагировала с интересом.

Пресс-служба СКА пришла в восторг.

Даже коллеги из журнала MAXIM, с которыми я делал это интервью, сказали: «Мы за любой кипеж, кроме голодовки».

Это ведь будет событие года!

Правда, возникла заминка – сразу после интервью Кови получил травму колена и выбыл на месяц. Но уже вернулся в состав. Пашет на льду как трактор.

Когда, если не сейчас?

Эй, Ковальчук, готовься к бою! Часовым Халк поставлен у ворот.

Санкт-Петербург – Москва



А если Илья Ковальчук (слева) пробьет Халку пять пенальти… головой?

Все интервью Халка SOVSPORT RU

Achtung! Attention! Увагу! שימו לב! Venligst! Atencion! Внимание! 注意! Achtung! Attention! Увагу!

УЖЕ В ПРОДАЖЕ СПЕЦИАЛЬНЫЙ ЮМОРИСТИЧЕСКИЙ ВЫПУСК «ЭКСПРЕСС ГАЗЕТЫ»

ВЫ УЗНАЕТЕ:

- Как Жерар Депардье в России на троих сообразил
- Что за чехарда творится в голове у Ивана Охлобыстина
- Ради какой забавы Олег Даль отказался от страстного свидания
- Зачем Ангела Меркель разделась до смешных трусов
- Почему все шутки Винокура над Лещенко влетают в копеечку

А КРОМЕ ТОГО

- Безбашенная поэма о чеченском хоккее
- Прямой эфир «Армянского радио»
- Перлы из женских любовных романов
- Очень хулиганские «Песни о главном»



Только представьте себе - целый номер анекдотов, приколов, рассказов, шуток и баек на любые темы! Спрашивайте во всех киосках и супермаркетах страны!

РЕКЛАМА 16+



Март 2014 года. Футбольный болельщик Алексей Яковлев (слева) и астронавт НАСА Стивен Свонсон перед отправкой флага «Манчестер Юнайтед» в космос. Фото из личного архива Алексея Яковлева



Впервые флаг футбольного клуба в космосе! Фото из личного архива Алексея Яковлева

Онлайн матча ЦСКА – «МЮ»
SOVSPORT RU

«Флаг «МЮ» полгода летал вокруг Земли»

ЦСКА – «МАНЧЕСТЕР ЮНАЙТЕД». В СМИ появилась сногсшибательная новость: флаг «красных дьяволов» побывал в космосе! Все написали о том, что отправил его туда российский болельщик **Алексей ЯКОВЛЕВ**, но никто не узнал, как именно он это сделал и с какой целью. «ССФ» восполнил пробел и разыскал фаната «МЮ», чтобы он подробней рассказал эту неземную историю.

текст **Николай Роганов**

Лига чемпионов. Групповой этап. Группа В. 3-й тур

ЦСКА Россия – «Манчестер Юнайтед» Англия

21 октября, Химки, «Арена Химки», 21.45, ТВ: НТВ

Знакомьтесь: Алексей Яковлев. 36 лет, капитан Воздушно-космических сил РФ, по образованию военный переводчик (закончил Военный университет Министерства обороны). Служит в подмосковном Чкаловском. За «Манчестер Юнайтед» болеет с 2010 года.

– Это англичане постарались, с которыми я пересекся, когда в составе миротворческого контингента служил в Косово, – рассказывает Яковлев. – Наши базы стояли по соседству, на почве футбола и подружились. Давно следил за «МЮ», еще с 1999 года, когда он в финале Лиги чемпионов на последних минутах забил два гола «Баварии». Болею за «Манчестер», но поддерживаю и ЦСКА, так как состою в рядах Вооруженных сил.

– Давно служите?

– В 2006 году уволился из армии и восемь лет работал на гражданке. Последние пять – переводчиком в Центре подготовки космонавтов, там познакомился с астронавтами: американцами, европейцами… Среди них был коренной техасец из США Стивен Свонсон. Как-то сидели с ним, разговаривали – и вдруг ни с того ни с сего мне пришла в голову такая идея! Спрашиваю Стивена: «Возьмешь флаг с собой?» – «А сколько он весит?» – «85 граммов». – «Почему нет? У меня пока недовес».



Немецкий астронавт Александр Герст бреет проигравшего спор Стива Свонсона.

кстати Астронавт НАСА американец Стивен Свонсон не в первый раз попадает в футбольную историю. Во время чемпионата мира 2014 года Стив, который тогда находился на борту МКС, поспорил на свою шевелюру, что сборная США в матче группового этапа обыграет Германию. Североамериканцы уступили 0:1, и другой участник спора немецкий астронавт Александр Герст побрил Свонсона. Для того чтобы сбритые волосы не разлетелись по отсекам орбитального комплекса, астронавты воспользовались специальной машинкой, оснащенной микропылесосом.

– Что значит недовес?

– Астронавтам разрешают взять с собой на орбиту 1,5 килограмма личных вещей: значки, фотографии и так далее. У Стивена на тот момент было кило двести, он взял мой флаг.

– Откуда флаг у вас?

– Друзья привезли из Англии, в Лондоне купили. До полета в космос он висел у меня дома на стене. Флаг пробыл в космосе 169 дней, по поводу чего есть официальный сертификат. В марте 2014 года улетел, в сентябре вернулся.

Напитался энергией космоса – и, чтобы она помогла «Манчестер Юнайтед», хочу подарить флаг клубу. Пусть игроки и тренеры почувствуют, каково это – держать в руках вещь, которая была куда ближе к звездам, чем они сами.

– Международная космическая станция большая, где именно находился флаг?

– Да, огромная – 51 метр на 109. Флаг находился на американском сегменте, а фото с ним было сделано в модуле Cupola.

– Почему он вернулся из космоса в прошлом году, а написали об этом только осенью 2015-го?

– Я до поры до времени не хотел предавать огласке эту историю – собирался сам лететь в Англию, чтобы передать флаг в музей клуба и вручить его лично сэру Алексу Фергюсону. Либо Райану Гиггзу, который должен стать следующим главным тренером «Манчестер Юнайтед».

Однако недавно возобновил службу, теперь тружусь на аэродроме в Чкаловском. Учитывая, что я теперь вновь военный, никто меня в Англию не отпустит. Оставалось одно: ждать, когда «МЮ» сам приедет в Россию. Во время жеребьевки группового этапа Лиги чемпионов держал пальцы крестом.

– То есть 21 октября вы идете на футбол в Химки, где ЦСКА будет принимать «Манчестер Юнайтед».

– Да, заказал в английском клубе четыре пригласительных билета. Будет некая процедура передачи флага «Манчестеру», но без его выноса на поле – по регламенту Лиги чемпионов это запрещено. Да и фанаты ЦСКА могут умереть от зависти. Других команд, кстати, тоже – никогда раньше ничей клубный флаг в космосе еще не был, «Манчестер Юнайтед» – первый!

– Торжественную речь заготовили?

– Нет. Хотел бы выразить уважение клубу и игрокам за то, что здорово играют, бьются в каждом матче.

– Вы не спрашивали у Стивена Свонсона, готов ли он взять с собой на орбиту кого-нибудь из «МЮ»?

– На МКС футболистов лучше не брать, они там бутсами всю аппаратуру расшибут (смеется).

ЛИГА ЧЕМПИОНОВ
Группа В

		И	В	Н	П	М	О
1	ПСВ	2	1	0	1	4–4	3
2	МЮ	2	1	0	1	3–3	3
3	**ЦСКА**	**2**	**1**	**0**	**1**	**3–3**	**3**
4	Вольфсбург	2	1	0	1	2–2	3

21 октября. ЦСКА – Манчестер Юнайтед. Вольфсбург – ПСВ.
3 ноября. Манчестер Юнайтед – **ЦСКА**. ПСВ – Вольфсбург.
25 ноября. ЦСКА – Вольфсбург. Манчестер Юнайтед – ПСВ.
8 декабря. Вольфсбург – Манчестер Юнайтед. ПСВ – **ЦСКА**.

СЕРТИФИКАТ ПОДЛИННОСТИ



«Данный флаг «Манчестер Юнайтед» был отправлен по просьбе Алексея Яковлева на борт космического корабля «Союз» ТМА-12М. Экипаж: Александр Скворцов, Олег Артемьев, Стивен Свонсон – экспедиция 39/40.

Корабль был запущен с космодрома Байконур 25 марта 2014 г. и вернулся на Землю 15 сентября 2014 г. Экипаж «Союза» пробыл в космосе 169 дней, облетев Землю 2704 раза на высоте порядка 250 миль. Пройдена дистанция в 71 700 000 миль со скоростью 17 500 миль в час».

Подпись: Стивен Свонсон, бортинженер МКС экспедиции 39, командир МКС экспедиции 40.

В третий будет?

МЕМФИС ДЕПАЙ. Главная звездочка сборной Голландии в третий раз за последний год может сыграть против российского клуба. Но впервые – против ЦСКА, за «Манчестер Юнайтед» и в Лиге чемпионов.



Во многом благодаря яркой игре Мемфиса Депая «МЮ» стал участником группового турнира Лиги чемпионов. Фото Reuters

ДЕПАЙ VS «ДИНАМО»

ЛИГА ЕВРОПЫ-2014/15

Групповой этап

2.10.2014. 2-й тур. «Динамо» – ПСВ – 1:0
11.12.2014. 6-й тур. ПСВ – «Динамо» – 0:1

В первом матче Депай не играл – в сентябре лучший бомбардир чемпионата Голландии (вингер ПСВ к тому моменту забил пять голов в пяти турах) надорвал мышцу паха и не успел восстановиться. В Россию он тогда даже не полетел.

В ответной игре Депай вышел в основном составе на любимой позиции левого нападающего. Лидер ПСВ злоупотреблял индивидуальными действиями и в итоге был заменен на 67-й минуте. Стоит напомнить, что «Динамо» в той игре повторило рекорд Лиги Европы – 6 побед в 6 матчах группового этапа.

11 декабря 2014 года. Эйндховен. ПСВ – «Динамо» – 0:1. Мемфис Депай против Алексея Козлова (слева) и Балажа Джуджака. Фото Gettyimages.ru

ДЕПАЙ VS «ЗЕНИТ»

ЛИГА ЕВРОПЫ-2014/15

1/16 финала

19.02.2015. ПСВ – «Зенит» – 0:1
26.02.2015. «Зенит» – ПСВ – 3:0

Перед домашней игрой Депай заявил: «В «Зените» никого не знаю». После разгрома голландцев на «Петровском» Алекс Витсель ответил: «Депай теперь знает всех игроков «Зенита». Кто-то пытается что-то доказать игрой, а кто-то – в интервью».

И в первом, и во втором матче Депай провел на поле все 90 минут, в Эйндховене отметившись предупреждением.



26 февраля 2015 года. Санкт-Петербург. «Зенит» – ПСВ – 3:0. Мемфис Депай (слева) против Мигеля Данни. Фото Дениса Вышинского/ТАСС

КСТАТИ

По информации Sky Sports, Депай лидирует по продажам футболок среди игроков АПЛ и занимает третье место в мире по этому показателю после Лионеля Месси и Криштиану Роналду.

i МЕЖДУ ТЕМ

В сборной Голландии, которая впервые с 1984 года не попала на чемпионат Европы, у Депая случился конфликт с Робином ван Перси. Ветеран «оранжевых» выразил недовольство тем, что Депай выходит в стартовом составе и не выкладывается, а он, ван Перси, остается в запасе. С поддержкой ван Перси выступил экс-форвард сборной Патрик Клюйверт: «Последние матчи за сборную Депай играл так, словно совершенно не был заинтересован в этом».

ДЕПАЙ VS ЦСКА

ЛИГА ЧЕМПИОНОВ-2015/16

Групповой этап

21.10.2015. 3-й тур. ЦСКА – «Манчестер Юнайтед»

Последний матч чемпионата с «Эвертоном» (3:0) новичок «МЮ» провел на скамейке запасных. Главный тренер «дьяволов» Луи ван Гал, еще недавно восторгавшийся соотечественником (после дубля Депая в ворота «Брюгге» в матче квалификационного раунда Лиги чемпионов тренер заявил: «Сегодня хочется расцеловать Депая!»), так объяснил свое решение: «Некоторые не могут адаптироваться к философии команды. У того или иного игрока бывает много сильных качеств, которые нужно заставить работать на благо команды. Ранее такое случалось с Ди Марией и Фалькао».

Английская пресса сообщает, что ассистент главного тренера «МЮ» Райан Гиггз провел с Депаем воспитательную беседу. В частности, валлиец посоветовал игроку по-другому проводить время после матчей (после разгрома от «Арсенала» Депай в приподнятом настроении делал селфи на улицах Манчестера).

Сам футболист, играющий в «МЮ» под культовым 7-м номером (ранее под ним выступали Бест, Робсон, Бекхэм, Кантона, Роналду), заявил, что не обращает внимания на критику.

ДЕПАЙ В ЦИФРАХ

21 год
ПСВ (2011–2015): **124 матча, 50 голов**.
«МЮ» (с 2015 года): **13 матчей, 4 гола**.
Сборная Голландии: **20 матчей, 3 гола**.
20 лет и 4 месяца было Депаю, когда он забил победный гол в матче ЧМ-2014 Австралия – Голландия (2:3), став самым молодым игроком «оранжевых», которому удавалось отличиться на чемпионатах мира.
27,5 млн евро – сумма трансфера Депая из ПСВ в «МЮ».





«Твиттер» автора **@M_Borzykin**

С ПАОКом «Краснодар» проведет решающие матчи за выход из группы. Фото ТАСС

От Салоников до Ливерпуля

СОПЕРНИКИ. В третьем туре группового раунда Лиги Европы «Локомотив» примет дома турецкий «Бешикташ», «Краснодар» отправится в гости к греческому ПАОКу, а «Рубин» посетит легендарный «Энфилд», на котором попробует сразить «Ливерпуль». «ССФ» анонсирует очередные еврокубковые матчи российских команд.

текст **Михаил Борзыкин**

СХВАТКА БРОНЗОВЫХ ПРИЗЕРОВ

ПАОК		«Краснодар»
3-е место в чемпионате Греции	Как попал в еврокубки	3-е место в чемпионате России
56	Место в клубном рейтинге	105
33 700 000	Трансферная стоимость игроков (евро)*	88 150 000
24,5	Средний возраст игроков	28,5
1/16 финала	Лучший результат в Лиге Европы	Групповой раунд

* Здесь и далее – по данным transfermarkt.de

ДОСЬЕ НА СОПЕРНИКА

ПАОК, чьим владельцем является российский бизнесмен Иван Саввиди, входит в первый эшелон греческих клубов наряду с местными грандами – «Олимпиакосом» и «Панатинаикосом». В прошлом сезоне «двуглавые орлы» финишировали третьими. Примерно в этой же части турнирной таблицы находятся они и сегодня. Тренер – новый: летом команду возглавил хорватский специалист Игор Тудор. Состав – средний: единственная звезда, и та почти погаснувшая, – знаменитый нападающий Димитар Бербатов.

В этом сезоне (за вычетом квалификации Лиги Европы) ПАОК выглядит не так ярко, как, скажем, его фанаты, устраивающие ослепительные пиротехнические шоу. Например, в среднем за матч греки забивают чуть больше одного мяча. Ничья с дортмундской «Боруссией» (1:1) не должна вводить в заблуждение. Во-первых, немецкий топ-клуб играл далеко не самым боевым составом. Во-вторых, после сумасшедшей стартовой серии из одиннадцати побед кряду подопечные Томаса Тухеля дали по тормозам – четыре матча без побед.



Федор Смолов – новый лидер атаки «быков». Фото Сергея Апенькина

НАШИ ПЕРСПЕКТИВЫ

На бумаге «Краснодар» предпочтительнее. Если говорить о качестве состава, то у «быков» он оценивается в 2,5 раза выше, чем у греков. Но «Краснодар» образца нынешнего сезона имеет мало общего с тем, который всем полюбился. Команда показывает свой футбол в лучшем случае через два матча на третий. К оборонительным проблемам добавились атакующие – бразильцы Ари и Вандерсон забили два мяча в тридцати (!) матчах на двоих. Из-за травм нет гармонии и в полузащите. Отрадно, что в полном прядке Федор Смолов. Но тащить команду на себе он не может. К тому же нынче «Краснодару» тяжело даются гостевые матчи – лишь три победы в десяти встречах. Предстоит сложный поединок, в котором российский клуб не является очевидным фаворитом.

ИСТОРИЯ ПРОТИВОСТОЯНИЯ

С этим греческим клубом россияне встречались четыре раза: ни разу не проиграли, но и победили лишь однажды, разница мячей – 5:4. Однако единственная победа была одержана как раз в гостях – в 1/16 финала Лиги Европы сезона-2010/11 ЦСКА обыграл ПАОК со счетом 1:0.

ЛИГА ЕВРОПЫ. Группа С

	И	В	Н	П	М	О
1. «Боруссия» Д	2	1	1	0	3–2	4
2. «Краснодар»	**2**	**1**	**0**	**1**	**3–3**	**3**
3. ПАОК	2	0	2	0	1–1	2
4. «Габала»	2	0	1	1	1–2	1

3-й тур ■

ПАОК (Греция) – «КРАСНОДАР» (Россия)
22 октября. Салоники. «Тумба». 22.05 (мск).

«Габала» (Азербайджан) – «Боруссия» Д (Германия)

«ЛОКО» ПРОТИВ ГОМЕСА И КУАРЕЖМЫ

«Локомотив»		«Бешикташ»
Победитель Кубка России	Как попал в еврокубки	3-е место в чемпионате Турции
80	Место в клубном рейтинге	62
87 750 000	Трансферная стоимость игроков (евро)	121 550 000
28,7	Средний возраст игроков	27,1
1/16 финала	Лучший результат в Лиге Европы	1/4 финала

ДОСЬЕ НА СОПЕРНИКА

«Бешикташ» – лидер чемпионата Турции на данный момент, проиграл всего один матч в этом сезоне. Команда мощная, забивная, любящая атаковать и набравшая очень солидный ход. Есть в обойме Шенола Гюнеша, наставника «черных орлов», и знаменитые на всю Европу личности – в первую очередь португалец Рикарду Куарежма, забивший в августе фантастический гол от бровки, и немец Марио Гомес, который не теряет надежды вернуться в сборную Германии. А также хорошо знакомый российским болельщикам Гекхан Тере, прославившийся, правда, не столько своим выступлением за «Рубин», сколько из-за разгоревшегося вокруг него коррупционного скандала.

НАШИ ПЕРСПЕКТИВЫ

Если бы не пауза, вызванная очередными матчами сборных, то «Локомотив» можно было бы считать фаворитом этого противостояния. Да, турки набрали ход. Но «железнодорожники» впечатляют еще больше. К тому же домашний матч, удобный своей стилистикой соперник – можно сыграть вторым номером, что у Игоря Черевченко получается значительно лучше, чем у всех его предшественников. Ни одному из атакующих соперников «Локомотив» пока не проиграл: 2:1 с «Краснодаром», 1:1 с ЦСКА, 1:1 с «Динамо» и 1:1 с «Зенитом» в Суперкубке (и поражение лишь в серии пенальти).

Но пауза может нарушить нынешнюю расстановку сил. Причем и в ту, и в другую пользу. «Локомотиву» все-таки больше не повезло с календарем. Если «Бешикташ» перед еврокубковым матчем встретится с середняком своей лиги – «Ризеспором», то «железнодорожники» схлестнутся в дерби со «Спартаком». И неизвестно, сколько у команды Черевченко, чья глубина состава не такая уж внушительная, останется сил на Лигу Европы. И потом, после шести набранных очков в двух матчах этого турнира велик соблазн заняться расстановкой приоритетов...



Байе Умар Ниассе (с мячом) забивал и «Спортингу», и «Скендербеу». Очередь «Бешикташа»? Фото Константина Иванова

ИСТОРИЯ ПРОТИВОСТОЯНИЯ

С «Бешикташем» у нас баланс побед и поражений – по три при четырех ничьих, разница мячей – 8:12. «Локомотив» встречался с этим турецким клубом на заре своего становления в роли российского гранда. В квалификации Лиги чемпионов сезона-2000/01 «железнодорожники» были биты 1:6 по сумме двух матчей. Затем, в Лиге Европы, ничейного исхода (1:1) добился «Зенит», проиграла (0:3) и выиграла (2:0) «Алания». А самым успешным из российских клубов оказался ЦСКА, который в Лиге чемпионов сезона-2009/10 добился двух побед (2:1, 2:1).

ЛИГА ЕВРОПЫ. Группа Н

	И	В	Н	П	М	О
1. «Локомотив»	**2**	**2**	**0**	**0**	**5–1**	**6**
2. «Бешикташ»	2	1	1	0	2–1	4
3. «Спортинг»	2	0	1	1	2–4	1
4. «Скендербеу»	2	0	0	2	0–3	0

3-й тур ■

«ЛОКОМОТИВ» (Россия) – «Бешикташ» (Турция)
22 октября. Москва, «Локомотив». 20.00 (мск)

«Спортинг» (Португалия) – «Скендербеу» (Албания)

ЗАДАЧКА С МНОЖЕСТВОМ НЕИЗВЕСТНЫХ

«Ливерпуль»		«Рубин»
6-е место в чемпионате Англии	Как попал в еврокубки	5-е место в чемпионате России
55	Место в клубном рейтинге	34
330 250 000	Трансферная стоимость игроков (евро)	46 450 000
25,1	Средний возраст игроков	26,1
Победа (1973, 1976, 2001)	Лучший результат в Лиге Европы (Кубка УЕФА)	1/4 финала

ДОСЬЕ НА СОПЕРНИКА

«Ливерпуль» ужасно стартовал в нынешнем сезоне и ушел на перерыв на десятом месте в турнирной таблице. И ушел без главного тренера – Брендан Роджерс отправлен в отставку. Какой командой предстанут «красные» к двадцатым числам октября – вопрос, на который сегодня ответа нет. К слову, своим нынешним положением «Ливерпуль» очень напоминает «Рубин», у которого также нет главного тренера и который также пока проваливает сезон.

НАШИ ПЕРСПЕКТИВЫ

Если бы матч состоялся сегодня, то у «Рубина» были бы вполне осязаемые шансы на успех. Обыграть терпящий бедствие «Ливерпуль» – не такая уж и непосильная задача, даже для этого «Рубина». Но вряд ли «Ливерпуль» станет еще слабее. Наоборот – свежести ему придаст один только эффект нового тренера. К тому же для того чтобы в этом матче взять три очка, вовсе не требуется полномасштабная тренерская работа. Достаточно исполнительского класса. А уж он у англичан куда выше, чем у казанского клуба.

И тем не менее призрачные шансы на благоприятный исход все же есть. Во-первых, в последнее время у «Рубина» наметился положительный сдвиг в организации игры. Скажем, в предыдущем матче казанцы уступили «Тереку» (1:2), но вместе с тем стали лучшей командой тура по атакам (116), ударам по воротам (27) и передачам в штрафную площадь (55). Это что-то да значит. Во-вторых, всем известно пренебрежительное отношение английских грандов к Лиге Европы. Тем более текущее положение обязывает «Ливерпуль» бросить все силы на национальный чемпионат. И этим «Рубин» может воспользоваться.



На «Энфилде» Руслану Камболову (№ 88) предстоит бороться со звездами «Ливерпуля». Фото Егора Алеева/ТАСС

ИСТОРИЯ ПРОТИВОСТОЯНИЯ

С «Ливерпулем» у нас богатая история встреч: четыре победы, одна ничья, пять поражений, разница мячей – 12:16. Очень даже приятная статистика против европейского топ-клуба. Что интересно, в разные годы «красных» обыгрывали сразу три российских коллектива – «Спартак» (дважды), «Анжи» и «Зенит». Возможно, «Рубин» пополнит этот согревающий душу список. А если нет – вряд ли в огород казанцев кто-то бросит камень.

ЛИГА ЕВРОПЫ. Группа В

	И	В	Н	П	М	О
1. «Сьон»	2	1	1	0	3–2	4
2. «Ливерпуль»	2	0	2	0	2–2	2
3. «Бордо»	2	0	2	0	1–1	2
4. «Рубин»	**2**	**0**	**1**	**1**	**1–2**	**1**

3-й тур ■

«Ливерпуль» (Англия) – «РУБИН» (Россия)
22 октября. Ливерпуль. «Энфилд». 22.05 (мск).

«Бордо» (Франция) – «Сьон» (Швейцария)

«К Аленичеву остались вопросы»



«Надеюсь, со временем тему нашего сотрудничества в «Арсенале» мы с Дмитрием Анатольевичем все-таки проясним». Фото Владимира Заозерского

Интересные собеседники, откровенные интервью

SOVSPORT RU

АЛЕКСАНДР ФИЛИМОНОВ. Это кажется невероятным, но первый матч на профессиональном уровне он сыграл еще в 1990 году. В стране и чемпионате, о которых многие сегодняшние болельщики знают лишь по рассказам. В начале прошлого сезона его называли одним из лидеров тульского «Арсенала» – новичка премьер-лиги. А потом Филимонов загадочно из основного состава исчез. В той же роли, играющего тренера, перешел в «Долгопрудный» (клуб выступает в зоне «Запад» второго дивизиона) – интервью не давал, ничего не объяснял, как сам говорил: «не было желания». Но для «ССФ» сделал исключение.

текст **Максим Михалко**

«В ТУЛЕ Я КОМУ-ТО НАДОЕЛ»

– На днях вам исполнилось 42 года. В чем черпаете мотивацию, продолжая выходить на поле?

– Желание играть остается, здоровье позволяет, чувствую востребованность. Пока все это есть, хочется продолжать заниматься делом, которое нравится.

– Год назад вы вернулись в премьер-лигу спустя почти 10 лет. Как относились к разговорам о том, что Филимонов уже не тот?

– Эти разговоры идут уже много лет (улыбается). А я не почувствовал, что не соответствую уровню премьер-лиги. Наоборот – в чем-то было даже легче.

– В чем же?

– Обладая тренерским опытом, лучше могу себя подготовить. Стал больше анализировать, обращаю внимание не только на свои недочеты, но и на ошибки партнеров-подопечных. Если они их допустили, значит, и у меня может случиться то же самое. Если раньше мог не знать, как освоить какой-то прием, то теперь сложное действие раскладываю на несколько простых и все постепенно исправляю. Некоторые вещи в воротах делаю лучше. Например, играю левой ногой. Серьезно стал ее подтягивать прошлым летом. Раньше такого внимания этому не уделял. Сегодня же для вратарей уверенная игра обеими ногами – норма. Надо соответствовать.

СЛОВА

Я не почувствовал, что не соответствую уровню премьер-лиги.

– Ваше расставание с «Арсеналом» оставило недосказанность.

– У нас изначально была договоренность с Дмитрием Анатольевичем Аленичевым о моей роли в команде и взаимодействии с ним. Но потом условия поменялись. В одностороннем порядке.

– Почему?

– У меня есть лишь догадки. Аленичев со мной это не обсуждал. Стать тренером вратарей в «Арсенале-2» мне предложил президент клуба.

– Удивились?

– Нет. Я чувствовал, что решение назревает. Началось все до игры на Кубок с «Газовиком». Непонятная ситуация длилась несколько дней. А потом последовало предложение от президента, которое я принял.

– К вашей игре были претензии?

– Были. Но все можно было обсуждать, в том числе и ошибки. Думаю, напрямую моя игра на решение не повлияла. К тому же перед зимним перерывом «Арсенал» выиграл в гостях у «Ростова», ушел с последнего места, команда прибавляла.

– В чем же тогда дело?

– Повторюсь, это лишь мои предположения. Среди болельщиков и руководства витали настроения, что Филимонов задержался в воротах и надо что-то менять. Главный тренер вправе принимать любое решение, но считаю, можно было это сделать по-другому. Более понятно и цивилизованно.

– С Аленичевым из-за этого отношения испортились?

– Ну, точно не улучшились (улыбается).

– Общались с ним после ухода из «Арсенала»?

– Только один раз. Но ту историю не обсуждали. Я поздравил его с назначением в «Спартак». Он сказал, что тренер вратарей там остается прежний. На этом все. Надеюсь, со временем тему нашего сотрудничества в «Арсенале» мы все-таки проясним.



Со «Спартаком» Филимонов одержал не одну яркую победу. Фото Эдуарда Смирнова

«СЛУЦКОГО ВЫДЕЛЯЛА ПОСТАВЛЕННАЯ РЕЧЬ»

– В свое время вас похожим образом задвинули в «Москве».

– Там была совсем другая история. Если в «Арсенале» оставалось три месяца до конца контракта, то в «Москве» – два года. После моей ошибки в матче с «Крыльями Советов» мы с Юрием Белоусом разошлись во мнениях, и он сказал, что играть я больше не буду.

– Что ответили?

– «Посмотрим». Возможно, его позиция совпадала с тренерской. Тогда же моден был стереотип, что после своей знаменитой ошибки в матче за сборную Филимонов как вратарь закончился. В итоге я был первым вратарем «Москвы», а после прихода Жевнова и Козко стал третьим.

– Тренеры это как-то объясняли?

– Слуцкий как раз подчеркивал, что по работе и игре за дубль претензий ко мне нет никаких. Но в итоге я за два года лишь однажды сыграл за основной состав. И то неудачно.

– Чувствовали, что слабее Жевнова?

– Нет! Не знаю, был ли я сильнее. Но не уступал ему точно.

– Жевнова многие хвалят за умение играть ногами. Тогда это в глаза бросалось?

– Хорошо играл, да. Так и я не хуже. Слуцкий за это умение Жевнова расхваливал. В команде таких разговоров не было, но в интервью Леонид Викторович как-то сказал, что Юрий ногами действует великолепно. Я же такого, чтобы ох и ах, не замечал.

– Каким был нынешний главный тренер сборной России 10 лет назад?

– Сразу было видно, что Слуцкий – хороший методист с отлично поставленной речью. Как играет соперник, как должны играть мы, что должен делать каждый футболист – говорил грамотно, понятно и доходчиво. Я со многими тренерами поработал, знаю, насколько это важно. Бывает, у тренера есть понимание, но запаса слов для подробного разъяснения не хватает. И свои мысли он игрокам передать не может. Слуцкого же это умение явно выделяло.

Александр ФИЛИМОНОВ

Родился 15 октября 1973 года в Йошкар-Оле.
Играющий вратарь ФК «Долгопрудный».
Достижения (большой футбол): чемпион России в составе «Спартака» (1996–2001), обладатель Кубка России (1998). Первый голкипер, проведший более 100 сухих матчей в чемпионате России. Лучший вратарь страны 1998 года.
Достижения (пляжный футбол): чемпион России в составе «Локомотива» (2011, 2012), лучший вратарь чемпионата России (2011). Чемпион мира (2011), победитель Евролиги (2011) и обладатель Межконтинентального кубка (2011).



В 2011 году в составе сборной России по пляжному футболу Александр выиграл чемпионат мира. Фото Gettyimages.ru

«В «СПАРТАКЕ» МЕНЯ МОГ СМЕНИТЬ БЕРЕЗОВСКИЙ»

– Вы не раз говорили, что Нигматуллин талантливее вас. В чем это проявлялось?

– Руслан более прыгучий, пластичный, координированный. Сложиться или далеко выпрыгнуть ему было легче. Мне же, чтобы эти качества развить, пришлось потрудиться.

– Тем не менее многолетним первым номером «Спартака» стали вы, а не он.

– Нигматуллин пришел в «Спартак» на год раньше. Но, видимо, не проявил себя так, как от него ждали. Может, в недостаточной мере свои лучшие качества проявлял, может, серьезности по отношению к футболу не хватало. И в «Спартаке» на нем по большому счету поставили крест. Но и мной после чемпионского сезона 1996 года были недовольны. В межсезонье ходили разговоры о том, что в команде может появиться Березовский.

– Когда почувствовали себя безоговорочным первым номером красно-белых?

– Только по ходу следующего сезона. В психологическом плане ключевым стал выездной матч с «Тюменью». Мы вели в два мяча, но позволили соперникам сравнять счет, причем после моей ошибки. На пресс-конференции Романцева в очередной раз спросили: «Сколько можно, что собираетесь делать с вратарской позицией?». На что Олег Иванович ответил: «Этот вопрос не обсуждается. Филимонов – номер один».

ОБИДА НА РОМАНЦЕВА

– Многие футболисты «Спартака» тех лет рассказывали, что за несколько лет лично не беседовали с Романцевым ни разу.

– А я беседовал. Один раз о продлении контракта. Второй – когда сказал Олегу Ивановичу, что хочу поехать в Европу. Но вариант с «Монако» отпал. Французы хотели на мою игру посмотреть, а я уже сидел на скамейке – «Спартаку» надо было Максима Левицкого к Лиге чемпионов наигрывать. А я поехал в Киев – там перед той же Лигой Шовковский сломался.

– Зачем вам нужно было в Европу? Платили в России уже прилично, играли вы в лучшей команде страны.

– Потому и рвался. Выше «Спартака» у нас команды не было. А в самом «Спартаке» назревали перемены. Я чувствовал, что вскоре команда может пойти вниз.

– Что-то на это намекало?

– После перестановок в руководстве начались какие-то странные решения, непонятная текучка…

– Вы говорили, что однажды сильно обиделись на Романцева.

– Было дело. После того как первый раз выиграли «золото». Мне казалось, что я заслуживаю другого отношения.

– В чем именно?

– (Смеется.) Кое в чем.

– Других финансовых условий ожидали?

– Не пытайте – не скажу. Мне пришлось закрыть рот и доказывать свою состоятельность. Но за 5 с половиной лет в «Спартаке» вопрос так и не решился.

«СУДЕБНЫЕ ПРИСТАВЫ УВИДЕЛИ, ЧТО Я НЕ КАКОЕ-ТО ЖИВОТНОЕ»

– В истории с вашим задержанием в аэропорту «Домодедово» в июле 2009 года за неуплату алиментов еще остались темные пятна?

– Для подробного рассказа понадобится отдельное интервью. У меня же второе высшее образование – юридическое. А юридических нюансов там очень много. Если коротко: меня сильно подставили. Но шоком это не стало. К чему-то похожему я был готов. Прожив с человеком десять лет и зная его характер, уже понимаешь, каких поступков можно ожидать. Я был спокоен. Хотя к моей встрече в «Домодедове» подготовились основательно. Восемь омоновцев пригласили.

– Зачем столько?!

– Наверное, подумали, что поведу себя неадекватно, буду на судебных приставов физически воздействовать. Но мы пообщались – и они увидели, что я не какое-то животное, оставившее детей без средств к существованию, а нормальный человек. Омоновцы даже автографы брали и фотографировались.

На следующий день мой адвокат привез документ о несогласии с действиями судебных приставов. Они были незаконны. И я спокойно вылетел в Ташкент.

– Потом вопрос решился?

– А там и решать было нечего.

– С дочками общаетесь?

– Да. Раз в неделю видимся. Иногда не только похвалить, но и поругать, серьезно поговорить приходится. Зато учатся очень хорошо.

– У вас же трое детей?

– Да. Самый старший – сын. Ему скоро 16 будет. Тоже общаемся.

– Футболом увлекается?

– Занимался, но дальше не задалось. Хотя футбол он любит.



1990-е годы – суровое время российского футбола. Фото Эдуарда Смирнова



1997 год. Москва. Вратарь «Спартака» Александр Филимонов и будущий вратарь сборной России Игорь Акинфеев (крайний слева). Фото из личного архива

«СДАТЬ МАТЧ ПРЕДЛАГАЛИ ВО ВСЕХ ЛИГАХ»

– Рассказывали, что вам предлагали играть в договорных матчах, но после нескольких отказов отстали. В каких командах было дело?

– В разных. Во всех лигах.

– Тренер может организовать договорняк?

– Думаю, да. Есть схема, когда тренер самостоятельно пытается повлиять на результат. Манипуляциями с составом и заменами. Или такое предложение может поступить сверху. От руководителя региона, который хочет решить какой-то свой вопрос. Мы ведь живем в нашей стране. А в ней все возможно.

– Сговор между топ-командами тоже?

– Только если по умолчанию. Как на крупных турнирах в матчах сборных. Когда обе команды устраивает результат, они по умолчанию на него играют. Не видят смысла рисковать.

– В низших дивизионах эта зараза актуальна?

– За последние годы я там выступал дважды. В сезоне-2012/13 за «Арсенал» и сейчас за «Долгопрудный». Ни тогда, ни сейчас этого не замечал.

– Вы заиграли в профессиональной команде в 17 лет. Что мешает это делать нынешним вратарям в таком же возрасте?

– Вопрос не только вратарский. Игрокам всех амплуа не хватает конкуренции. Человек попал два раза по мячу – и уже во втором дивизионе. Еще два раза попал – взяли в ФНЛ. Ребята не понимают, что им просто повезло. И ощущения, что у них за спиной дожидаются своего шанса десять конкурентов, которые ничем не хуже, нет. А у нас такая конкуренция была.

i МЕЖДУ ТЕМ



Сейчас 42-летний Филимонов – играющий тренер ФК «Долгопрудный». «Как работаю? Составляю тренировочную программу, которую выполняют все голкиперы команды, включая меня. А потом мы с тренерским штабом решаем, кто будет играть», – объясняет Александр.

После 14 туров «Долгопрудный» занимает в зоне «Запад» второго дивизиона 4-е место. Филимонов сыграл в чемпионате 5 матчей.



«У Бобека ноги были, как спички»

РОБЕРТ ЛЕВАНДОВСКИ. О феноменальной голевой серии польского форварда «Баварии» (15 голов в 6 матчах!) сказано не меньше, чем о провале сборной Голландии в евроотборе. «ССФ» опросил немецких экспертов и выделил три самые правдоподобные причины, способствовавшие тому, что Левандовски является лучшим нападающим мира прямо сейчас.



Юный Бобек Левандовски (по воспоминаниям первого тренера: «Щуплый паренек, ноги, как спички»)…

…вырос в лучшего бомбардира Европы.

Фото Gettyimages.ru

Вся статистика отборочного турнира Евро-2016

SOVSPORT RU

ПРИЧИНА 1: ЧАЩЕ БЬЕТ ПО ВОРОТАМ

Согласно статистике, в текущем сезоне Левандовски бьет по воротам в полтора раза чаще, чем в прошлом, – в среднем 5,1 удара за матч. Это вообще самый высокий показатель в карьере поляка.

– Если говорить о «Баварии», то возросшая результативность Левандовски, как ни странно, может быть связана с травмами лидеров, – считает эксперт Welt **Юльен ВОЛЬФ.** – Роббен из-за травмы не играет с начала сентября, Рибери вообще еще не выходил на поле в этом сезоне. Но обоим нашлись более чем достойные замены: купленные летом Дуглас Коста и Коман весьма эффективные крайки. И они куда в меньшей степени нацелены на ворота, чаще ищут передачей Левандовски. А в чужой штрафной Роберт – настоящий зверь, свое не упускает, особенно если идут пасы низом. Больше передач в штрафную, больше моментов, больше голов – все просто. В сборной Польши уже давно так играют, оттого Роберт и стал лучшим бомбардиром отборочного турнира.

ПРИЧИНА 2: СУПЕРКПД

– Фишка Левандовски в том, как он использует свои шансы, – говорит футбольный блогер **Торе ХОГСТАД**. – 32 удара и 15 голов – это суперэффективность! Тут дело не в том, что Гвардиола отыскал рецепт игры, при которой центральный нападающий может забивать по пять голов. И не в том, что «Бавария» стала играть по какой-то удивительно удобной для Левандовски тактике. Просто в последних матчах у Роберта залетало абсолютно все, из любых положений. Так иногда случается, и каких-то логических объяснений этому быть не может. Но было понятно, что вечно так продолжаться не будет. Я даже немного рад, что в игре с «Вердером» поляк не забил. Значит, он всего лишь человек (в субботнем матче против бременцев голевая серия Левандовски прервалась, притом что поляк в очередной раз стал самым бьющим игроком встречи: на его счету 5 из 13 ударов «Баварии». – **Прим. ред.**)



4 сентября. Франкфурт-на-Майне. Германия – Польша – 3:1. Один из своих рекордных 13 мячей в отборочном турнире Евро-2016 Роберт Левандовски забил в ворота партнера по «Баварии» Мануэля Нойера.

Фото Russian Look/Imago

ПРИЧИНА 3: ИЗБАВЛЕН ОТ ЧЕРНОВОЙ РАБОТЫ

– И в «Баварии», и в сборной главная миссия Левандовски – открыться, убежать от соперника и одним касанием перевести мяч в ворота. Черновую работу могут сделать и другие, – говорит Хогстад.

Первый тренер нападающего **Кшиштоф СИКОРСКИ** также отмечает, что Бобек (прозвище Роберта) никогда не любил возвращаться в защиту.

– Бобека интересовало только одно: как забить гол, – рассказал Сикорски в интервью Bild. – Еще когда ему было девять лет, он говорил, что станет игроком сборной. Для меня тогда было очевидно, что он заиграет в первой лиге, но никогда не думал, что он станет звездой. В 1997-м, когда Левандовски пришел в школу «Варсовии», он был самым маленьким. Щуплый паренек, ноги – как спички. Но мальчишек, которые бы обладали таким голевым чутьем, у меня больше никогда не было. Мяч как будто сам шел к Бобеку!

Если Левандовски продолжит забивать в том же темпе, то завершит сезон бундеслиги с 45 голами!

ГОРЯЧАЯ ОСЕНЬ ЛЕВАНДОВСКИ: ЦИФРЫ И ФАКТЫ

В период с 22 сентября по 11 октября Левандовски провел за «Баварию» и сборную Польши шесть матчей, в которых в общей сложности забил 15 голов (из 22, забитых его командами) – все из них с игры. Более результативной шестиматчевой голевой серией может похвастать только Месси – 16 голов в 2012 году.

В игре с «Вольфсбургом» Левандовски, выйдя на поле после перерыва, забил пять голов в течение 9 минут. По информации Bild, Левандовски попадет в следующее издание Книги рекордов Гиннесса как автор самого быстрого хет-трика, покера и пента-трика в истории.

Благодаря дублю в матче с «Майнцем» (3:0) Левандовски преодолел рубеж в 100 забитых голов в бундеслиге. Чтобы достичь этой отметки, нападающему понадобилось пять лет и 168 матчей – это лучший показатель для легионеров за всю историю чемпионатов Германии. В списке самых результативных иностранцев в истории бундеслиги Левандовски со 103 голами занимает пятую строчку. Выше только Клаудио Писсарро (176 голов), Джоване Элбер (133), Стефан Шапюиза и Аилтон (оба – 106).

Средняя результативность поляка в чемпионате Германии-2015/16 – 1,33 гола за матч. Если он продолжит забивать в том же темпе, то завершит сезон с 45 голами!

Забив 3 гола в осенних матчах сборной Польши, Левандовски с 13 голами стал лучшим бомбардиром отборочного турнира, повторив рекорд североирландца Дэвида Хили образца Евро-2008.

Подготовил **Сергей Кузовенко**

Любимая газета страны

КОМСОМОЛЬСКАЯ ПРАВДА!

ЕЖЕНЕДЕЛЬНИК

В ПРОДАЖЕ с 22 октября!

Семья Жанны Фриске откажется от наследства ради встреч с Платоном

Кто вы на самом деле по знаку зодиака

ВЫВОДЫ УЧЕНЫХ

Предметы роскоши продлевают жизнь

12+

РЕКЛАМА



УЧАСТНИКИ ЕВРО-2016

Германия
Участия в финальных турнирах: 12

Испания 10

Франция 9

Италия 9

Англия 9

Португалия 7

Чехия 6

Россия 5

Румыния 5

Бельгия 5

Хорватия 5

Швейцария 4

Турция 4

Польша 3

Австрия 2

Исландия 1

Словакия 1

Северная Ирландия 1

Уэльс 1

Албания 1



СТЫКОВЫЕ ОТБОРОЧНЫЕ МАТЧИ ЕВРО-2016

Украина – Словения

Швеция – Дания

Босния и Герцеговина – Ирландия

Норвегия – Венгрия

Первые стыковые матчи пройдут 12–14 ноября, ответные – 15–17 ноября.

МЕЖДУ ТЕМ

Жеребьевка финального турнира пройдет 12 декабря в Париже. Сборная России будет посеяна во второй корзине и избежит встреч с Италией, Австрией, Швейцарией и Хорватией. Также в нашу корзину могут попасть Босния и Герцеговина или Украина в случае побед в стыковых матчах. В первую корзину будут посеяны Испания, Германия, Англия, Португалия и Бельгия.

Чемпионат Европы пройдет с 10 июня по 10 июля 2016 года на 10 французских стадионах.

Итоги отборочного турнира

Группа A

13 октября

Латвия – Казахстан – 0:1 (0:0)
Гол: Куат, 65.

Турция – Исландия – 1:0 (0:0)
Гол: Инан, 89.

Голландия – Чехия – 2:3 (0:2)
Голы: Кадержабек, 24 – 0:1, Шурал, 35 – 0:2, Ван Перси, 66 – в свои ворота – 0:3, Хунтелар, 70 – 1:3, Ван Перси, 83 – 2:3.

	Команда	И	В	Н	П	Мячи	О
1	Чехия	10	7	1	2	19–14	22
2	Исландия	10	6	2	2	17–6	20
3	Турция	10	5	3	2	14–9	18
4	Голландия	10	4	1	5	17–14	13
5	Казахстан	10	1	2	7	7–18	5
6	Латвия	10	0	5	5	6–19	5

Группа B

13 октября

Кипр – Босния и Герцеговина – 2:3 (2:2)
Голы: Медунянин, 13–0:1, Харалампидес, 32–1:1, Митидес, 41–2:1, Медунянин, 44–2:2, Джурич, 67–2:3.

Уэльс – Андорра – 2:0 (0:0)
Голы: Рэмси, 50–1:0, Бейл, 86–2:0.

Бельгия – Израиль – 3:1 (0:0)
Голы: Мертенс, 64–1:0, де Брюйне, 78–2:0, Азар, 84–3:0, Хемед, 88–3:1.

	Команда	И	В	Н	П	Мячи	О
1	Бельгия	10	7	2	1	24–5	23
2	Уэльс	10	6	3	1	11–4	21
3	Босн. и Герц.	10	5	2	3	17–12	17
4	Израиль	10	4	1	5	16–14	13
5	Кипр	10	4	0	6	16–17	12
6	Андорра	10	0	0	10	4–36	0

Группа C

12 октября

Белоруссия – Македония – 0:0

Люксембург – Словакия – 2:4 (0:3)
Голы: Гамшик, 24 – 0:1, Немец, 29 – 0:2, Мак, 30 – 0:3, Муч, 61 – 1:3, Жерсон, 65 – с пенальти – 2:3, Гамшик, 90 – 2:4.

Украина – Испания – 0:1 (0:1)
Гол: Гаспар, 22.

	Команда	И	В	Н	П	Мячи	О
1	Испания	10	9	0	1	23–3	27
2	Словакия	10	7	1	2	17–8	22
3	Украина	10	6	1	3	14–4	19
4	Белоруссия	10	3	2	5	8–14	11
5	Люксембург	10	1	1	8	6–27	4
6	Македония	10	1	1	8	6–18	4

Группа D

	Команда	И	В	Н	П	Мячи	О
1	Германия	10	7	1	2	24–9	22
2	Польша	10	6	3	1	33–10	21
3	Ирландия	10	5	3	2	19–7	18
4	Шотландия	10	4	3	3	22–12	15
5	Грузия	10	3	0	7	10–16	9
6	Гибралтар	10	0	0	10	2–56	0

Группа E

12 октября

Литва – Англия – 0:3 (0:2)
Голы: Баркли, 29 – 0:1, Арлаускис, 35 – в свои ворота – 0:2, Окслейд-Чемберлен, 62 – 0:3.

Сан-Марино – Словения – 0:2 (0:0)
Голы: Сесар, 54 – 0:1, Печник, 75 – 0:2.

Эстония – Швейцария – 0:1 (0:0)
Гол: Клаван, 90 – в свои ворота.

	Команда	И	В	Н	П	Мячи	О
1	Англия	10	10	0	0	31–3	30
2	Швейцария	10	7	0	3	24–8	21
3	Словения	10	5	1	4	18–11	16
4	Эстония	10	3	1	6	4–9	10
5	Литва	10	3	1	6	7–18	10
6	Сан-Марино	10	0	1	9	1–36	1

Группа F

	Команда	И	В	Н	П	Мячи	О
1	Сев. Ирландия	10	6	3	1	16–8	21
2	Румыния	10	5	5	0	11–2	20
3	Венгрия	10	4	4	2	11–9	16
4	Финляндия	10	3	3	4	9–10	12
5	Фарерские О-ва	10	2	0	8	6–17	6
6	Греция	10	1	3	6	7–14	6

Группа H

13 октября

Болгария – Азербайджан – 2:0 (1:0)
Голы: Александров, 20 – 1:0, Рангелов, 56 – 2:0.

Италия – Норвегия – 2:1 (0:1)
Голы: Тетти, 23 – 0:1, Флоренци, 73 – 1:1, Пелле, 82 – 2:1.

Мальта – Хорватия – 0:1 (0:1)
Гол: Перишич, 25.

	Команда	И	В	Н	П	Мячи	О
1	Италия	10	7	3	0	16–7	24
2	Хорватия	10	6	3	1	20–5	20*
3	Норвегия	10	6	1	3	13–10	19
4	Болгария	10	3	2	5	9–12	11
5	Азербайджан	10	1	3	6	7–18	6
6	Мальта	10	0	2	8	3–16	2

Группа I

	Команда	И	В	Н	П	Мячи	О
1	Португалия	8	7	0	1	11–5	21
2	Албания	8	4	2	2	10–5	14
3	Дания	8	3	3	2	8–5	12
4	Сербия	8	2	1	5	8–13	4*
5	Армения	8	0	2	6	5–14	2

Бомбардиры: 13 – Левандовски (Польша), **9** – Мюллер (Германия), **8** – Дзюба (Россия), Ибрагимович (Швеция).

Красным в таблицах выделены команды, вышедшие в финальный турнир Евро-2016, желтым – команды, которые сыграют в стыковых матчах.

*С Сербии снято 3 очка, с Хорватии – 1 очко.

Статистика группы G – на стр. 7



75

Виват, король!

ПЕЛЕ. 23 октября 1940 года в небольшом бразильском городке Трес-Корасойнс родился Эдсон Арантис ду Насименту, которому будет суждено покорить футбольный мир под прозвищем Пеле. «ССФ» решил, что по случаю 75-летнего юбилея Король заслуживает именной картинной галереи, и сделал репродукции самых известных фотографий лучшего футболиста XX века.

Рисунки **Романа Фофанова**

ПЕЛЕ В ЦИФРАХ



1363 матча за профессиональную карьеру
1289 голов
92 матча за сборную Бразилии
77 голов (рекорд страны)
29 командных трофеев
3 победы на чемпионатах мира (Пеле является единственным в истории футбола трехкратным чемпионом мира)

21 июня 1970 года. Мехико. Пеле – трехкратный чемпион мира. «Трудно описать, что творилось после финального свистка, – писал Король в автобиографии. – Толпы болельщиков ринулись с трибун. Отбросив в сторону полицейских, словно их вовсе не существовало, зрители накинулись на нас, как волки. С меня сорвали трусы, гетры, бутсы, хорошо еще, что сжалились, оставив перед всем честным народом в плавках…»

29 июня 1958 года. Стокгольм. 17-летний Пеле плачет после победы сборной Бразилии в финале чемпионата мира. «Мы победили! Мы стали чемпионами мира! Я почувствовал, что у меня подкашиваются ноги. Все мы плакали, у меня же слезы текли просто ручьем. Наш вратарь Жильмар прижал меня к себе: «Не стесняйся, плачь. Так тебе будет легче», – вспоминал Пеле.

1958 год. Пеле с Кубком мира. Какие мысли переполняли 17-летнего чемпиона? «Немыслимо, но факт – мы стали чемпионами мира, и я внес в эту победу свой посильный вклад! Впервые в истории мы завоевали для Бразилии Кубок Жюля Римэ! Я уезжал из дома щуплым мальчуганом, робким и перепуганным. А вернусь чемпионом мира – в мои-то семнадцать лет! При этой мысли я ухмыльнулся и уснул…»

Игорь Фесуненко, автор легендарных книг о бразильском футболе («Пеле, Гарринча, футбол», «Чаша «Мараканы»…), в интервью «ССФ» вспоминал свою первую встречу с Пеле: «Прошу его: «Пеле, спой пару песен!» – «У! Э! Да я еще никогда…» – «Ну, я же из Москвы, никому здесь не расскажу». – «Ну ладно, сейчас». Пошел за гитарой. Я втихаря включил диктофон. Пеле начал играть и петь. У него очень симпатичный голос – мягкий, бархатистый баритон. Не для большой сцены, конечно, но для душевной компании – самое оно».

«Пеле в футболе умел все! – мнение Фесуненко. – Даже вратарем играл. Ловкий, прыгучий… У каждого великого футболиста есть свои сильные стороны. Роберто Карлос – потрясающий удар. Марадона, Месси – дриблинг. Но есть ведь и слабости. И только у Пеле их не было. Повторюсь, на поле он умел все».

i МЕЖДУ ТЕМ

В июле Пеле благополучно перенес операцию на позвоночнике в одной из клиник Сан-Паулу. В последнее время появилась информация, что великий бразилец может баллотироваться на пост президента ФИФА, но Пеле заявил, что у него нет намерений выдвигать свою кандидатуру.

На чемпионате мира 1966 года португальский защитник Мораеш вывел Пеле из строя, и Бразилия вылетела из турнира на стадии группового этапа. «Видимо, у него была конкретная цель, – считает Пеле. – В одном из игровых эпизодов он сделал подножку, а когда я споткнулся и упал, прыгнул на меня бутсами. Только некоторое время спустя, когда я увидел отснятый об этом матче фильм, мне стало ясно, каким жестоким было нарушение Мораеша».

Пеле и лучший вратарь XX века Лев Яшин были друзьями. Фесуненко вспоминал: «Незадолго до того как Пеле забил свой тысячный гол, я ездил в отпуск в Москву и там случайно в радиокомитете встретился с Яшиным. Он мне подарил два посвященных ему четырехстраничных буклета – один подписал: «Дорогому другу Пеле». «Ты же там, в Бразилии, его увидишь, передай». Буклет я взял с собой на игру. Когда эмоции в раздевалке стали затихать, я подошел к Пеле: «А теперь тебя поздравляют Москва и Яшин. Только что получил». Все рты раскрыли...».

Свой юбилейный – тысячный – гол Пеле забил 19 ноября 1969 года с пенальти в матче «Сантоса» против «Васко да Гама». Всего же за карьеру великий бразилец забил 1289 голов в 1363 играх.

Одно из самых известных изображений Пеле – удар «бисиклетой». Именно таким ударом Пеле принес успех сборной заключенных в голливудском кинофильме 1982 года «Побег к победе». Действие фильма происходит во время Второй мировой войны в немецком лагере для военнопленных на территории Франции, где сборная заключенных играет с тюремщиками. Вместе с Пеле в фильме снимались Сильвестр Сталлоне, Бобби Мур, Освальдо Ардилес...

С юбилеем, Король!



SOVSPORT RU

СПЕЦИАЛЬНЫЙ ВЫПУСК ГРАН-ПРИ РОССИИ ФОРМУЛЫ 1

12+ РЕКЛАМА

УЖЕ В ПРОДАЖЕ

ПРОГНОЗ. 18-й тур «ФОНБЕТ – Первенства России по футболу» среди команд клубов ФНЛ интересен тем, что в центральных матчах встречаются команды из верхней части турнирной таблицы. Мотивация у каждого – будь здоров, да и мастерства хватает, поэтому мы с вами увидим захватывающие игры!

Встречи в верхах

Матчи

«Арсенал» – «Спартак-2»



Один бывший спартаковец Виктор Булатов…



…постарается обыграть другого – Евгения Бушманова.

«Арсенал» этой осенью – очень домашняя команда. Забивает мало, но регулярно и в последнее время на своем родном стадионе выигрывает со счетом 1:0. «Спартак» неплохо играет на выезде, за последние два месяца – две победы и три ничьи. Из чего делаем вывод: фактор чужого поля на красно-белых практически не влияет.

Исход встречи предсказать непросто, а вот о чем можно с уверенностью говорить, так это о том, что голов будет немного, поэтому ставка тотал меньше 2,5 вполне может сыграть. Крайне интересно будет посмотреть за противостоянием двух главных тренеров, у каждого из которых – спартаковское прошлое. Виктор Булатов и Евгений Бушманов в 1999–2000 годах вместе выходили на поле в стартовом составе «Спартака».

«Томь» – «Балтика»

«Томь», один из лидеров, очень мощно идет по дистанции. Поражений нет аж с 3 августа, забивает много и исправно, на своем поле так же хороша, как и на выезде – словом, все говорит за то, что два-три гола она забьет. Сама пропустит не больше одного и выиграет со счетом 2:1 или 3:1. «Балтика» играет крайне нестабильно – победы чередуются с поражениями, причем однажды калининградцы уступили даже идущему в аутсайдерах КАМАЗу.

«Спартак-2» ожесточенно бьется за очки – и «Арсеналу» легко не будет. Фото Александра Ступникова/ФК «Спартак»

Статистика «ФОНБЕТ – Первенства России по футболу» среди команд клубов ФНЛ сезона-2015/16

SOVSPORT RU

На кого ставить? «ГАЗОВИК» – «СИБИРЬ»

«Газовик» испытает проблемы в матче с неудобной «Сибирью»

Никита ИВАНОВ, аналитик БК «ФОНБЕТ»:

– Одним из самых интересных матчей 18-го тура «ФОНБЕТ – Первенства России по футболу» станет встреча оренбургского «Газовика» с новосибирской «Сибирью».

Новосибирцы заслуживают того, чтобы по итогам нынешнего сезона финишировать в шестерке лучших. Особенно впечатляют их выступления в домашних матчах, где они не дают спуску даже признанным фаворитам. В гостях «Сибирь» выглядят слабее, и, как может показаться, великолепно играющему на своем поле «Газовику» (8 побед, 1 ничья, 0 поражений) взять у нее три очка большого труда не составит.

Однако история личных встреч команд свидетельствует о том, что «Сибирь» – очень неудобный соперник для оренбуржцев. Предстоящий поединок станет для «Газовика» и «Сибири» седьмым, а из шести предыдущих оренбуржцы выиграли лишь один! Причем случилось это в самом первом матче команд, состоявшемся в июне 2011 года.

Впоследствии клубы еще дважды встречались в Оренбурге и расходились миром – 1:1 и 0:0. А серии, даже самые невероятные, зачастую имеют свойство продолжаться.



«Сибирь» набрала хороший ход и уже месяц не проигрывает. Фото ФНЛ

РФПЛ

12-й тур. 17–19 октября ■

ЦСКА – Урал ... 3:2
Амкар – Динамо ... 1:1
Рубин – Уфа ... 3:1
Кубань – Зенит ... 2:2
Спартак – Локомотив ... 1:2
Крылья Советов – Терек ... 0:2
Анжи – Краснодар ... 2:2

Матч Ростов – Мордовия состоялся после подписания номера.

		И	В	Н	П	Мячи	О
1	ЦСКА	12	10	2	0	25–11	32
2	Локомотив	12	8	3	1	22–9	27
3	Зенит	12	6	4	2	24–15	22
4	Спартак	12	6	2	4	16–14	20
5	Терек	12	4	7	1	17–12	19
6	Ростов	11	5	3	3	12–10	18
7	Урал	12	4	4	4	18–19	16
8	Крылья Советов	12	4	3	5	10–12	15
9	Краснодар	12	3	6	3	14–11	15
10	Динамо	12	3	6	3	12–15	15
11	Амкар	12	3	4	5	10–15	13
12	Рубин	12	3	1	8	11–18	10
13	Кубань	12	1	6	5	11–16	9
14	Анжи	12	1	5	6	11–18	8
15	Уфа	12	1	4	7	9–21	7
16	Мордовия	11	1	4	6	10–16	7

Бомбардиры: 6 – Мельгарехо («Кубань»), Муса (ЦСКА), Ниассе («Локомотив»), Халк («Зенит»).

13-й тур. 23 октября. Уфа – Крылья Советов. **24 октября.** Урал – Амкар. Мордовия – Кубань. Зенит – Анжи. **25 октября.** Динамо – Спартак. Краснодар – Рубин. Терек – ЦСКА. **26 октября.** Локомотив – Ростов.

ФНЛ

16-й тур. 15 октября ■

Зенит-2 – КАМАЗ ... 1:2
Арсенал – Балтика ... 1:0
Тосно – Сибирь ... 0:1
Томь – Волга ... 1:0
Газовик – Сокол ... 2:1
Волгарь – Луч-Энергия ... 4:1
Енисей – Тюмень ... 1:0
Байкал – Спартак-2 ... 1:2
Торпедо Ар – Факел ... 1:2
Шинник – СКА-Энергия ... 2:1

		И	В	Н	П	Мячи	О
1	Томь	16	12	2	2	33–15	38
2	Газовик	16	12	2	2	28–6	38
3	Арсенал	16	9	4	3	23–15	31
4	Факел	16	9	1	6	23–16	28
5	Сибирь	16	8	4	4	20–15	28
6	Спартак-2	16	8	4	4	19–16	28
7	Волга	16	7	3	6	12–13	24
8	Балтика	16	6	5	5	17–15	23
9	Волгарь	16	6	5	5	24–19	23
10	Луч-Энергия	16	6	3	7	14–21	21
11	Шинник	16	5	6	5	20–21	21
12	Сокол	16	5	5	6	19–18	20
13	Енисей	16	5	5	6	14–18	20
14	Тюмень	16	5	4	7	13–18	19
15	Зенит-2	16	4	6	6	26–26	18
16	Байкал	16	5	1	10	12–21	16
17	Тосно	16	4	3	9	13–21	15
18	СКА-Энергия	16	3	4	9	13–17	13
19	КамАЗ	16	3	1	12	10–27	10
20	Торпедо Ар	16	1	6	9	6–21	9

Бомбардиры: 9 – Житнев (Сибирь), Делькин (Газовик).

17-й тур. 19 октября. Луч-Энергия – Енисей. СКА-Энергия – Волгарь. Сокол – Шинник. Балтика – Тосно. КАМАЗ – Арсенал. Спартак-2 – Зенит-2. Тюмень – Торпедо Ар. Сибирь – Томь. Волга – Газовик. Факел – Байкал. **18-й тур. 25 октября.** Тосно – КАМАЗ. Томь – Балтика. Газовик – Сибирь. Шинник – Волга. Волгарь – Сокол. Енисей – СКА-Энергия. Тюмень – Луч-Энергия. Торпедо Ар – Байкал. **26 октября.** Арсенал – Спартак-2. Зенит-2 – Факел.

ЕВРОФУТБОЛ

АНГЛИЯ

9-й тур. 17–19 октября ■

Тоттенхэм – Ливерпуль ... 0:0
Челси – Астон Вилла ... 2:0
Манчестер Сити – Борнмут ... 5:1
Саутгемптон – Лестер ... 2:2
Эвертон – Манчестер Юнайтед ... 0:3
Вест Бромвич – Сандерленд ... 1:0
Кристал Пэлас – Вест Хэм ... 1:3
Уотфорд – Арсенал ... 0:3
Ньюкасл – Норвич ... 6:2

Матч Суонси – Сток Сити состоялся после подписания номера.

	Команда	И	В	Н	П	М	О
1	Манчестер Сити	9	7	0	2	24–8	21
2	Арсенал	9	6	1	2	16–7	19
3	МЮ	9	6	1	2	15–8	19
4	Вест Хэм	9	5	2	2	20–12	17
5	Лестер	9	4	4	1	19–17	16
6	Кристал Пэлас	9	5	0	4	12–10	15
7	Тоттенхэм	9	3	5	1	11–7	14
8	Саутгемптон	9	3	4	2	15–12	13
9	Эвертон	9	3	4	2	12–11	13
10	Ливерпуль	9	3	4	2	8–10	13
11	Челси	9	3	2	4	14–17	11
12	Вест Бромвич	9	3	2	4	7–11	11
13	Суонси	8	2	4	2	10–10	10
14	Уотфорд	9	2	4	3	6–10	10
15	Сток Сити	8	2	3	3	8–10	9
16	Норвич	9	2	3	4	14–20	9
17	Борнмут	9	2	2	5	11–17	8
18	Ньюкасл	9	1	3	5	12–19	6
19	Астон Вилла	9	1	1	7	8–15	4
20	Сандерленд	9	0	3	6	8–19	3

Бомбардир: 9 – Варди (Лестер).

10-й тур. 24 октября. Вест Хэм – Челси. Лестер – Кристал Пэлас. Астон Вилла – Суонси. Сток Сити – Уотфорд. Норвич – Вест Бромвич. Арсенал – Эвертон. **25 октября.** Сандерленд – Ньюкасл. Манчестер Юнайтед – Манчестер Сити. Борнмут – Тоттенхэм. Ливерпуль – Саутгемптон.

ГЕРМАНИЯ

9-й тур. 16–18 октября ■

Майнц – Боруссия Д ... 0:2
Шальке – Герта ... 2:1
Вольфсбург – Хоффенхайм ... 4:2
Гамбург – Байер ... 0:0
Аугсбург – Дармштадт ... 0:2
Вердер – Бавария ... 0:1
Айнтрахт – Боруссия М ... 1:5
Кельн – Ганновер ... 0:1
Штутгарт – Ингольштадт ... 1:0

	Команда	И	В	Н	П	М	О
1	Бавария	9	9	0	0	29–4	27
2	Боруссия	9	6	2	1	24–11	20
3	Шальке	9	6	1	2	12–9	19
4	Вольфсбург	9	4	3	2	14–12	15
5	Герта	9	4	2	3	12–10	14
6	Кельн	9	4	2	3	13–13	14
7	Байер	9	4	2	3	8–9	14
8	Ингольштадт	9	4	2	3	6–7	14
9	Дармштадт	9	3	4	2	12–12	13
10	Боруссия М	9	4	0	5	16–16	12
11	Майнц	9	4	0	5	12–13	12
12	Гамбург	9	3	2	4	8–13	11
13	Айнтрахт	9	2	3	4	14–16	9
14	Ганновер	9	2	2	5	8–16	8
15	Штутгарт	9	2	1	6	12–19	7
16	Вердер	9	2	1	6	7–14	7
17	Хоффенхайм	9	1	3	5	12–18	6
18	Аугсбург	9	1	2	6	8–15	5

Бомбардир: 12 – Левандовски (Бавария).

10-й тур. 23 октября. Хоффенхайм – Гамбург. **24 октября.** Бавария – Кельн. Байер – Штутгарт. Ганновер – Айнтрахт. Майнц – Вердер. Дармштадт – Вольфсбург. Ингольштадт – Герта. **25 октября.** Боруссия Д – Аугсбург. Боруссия М – Шальке.

ИСПАНИЯ

8-й тур. 17–19 октября ■

Реал – Леванте ... 3:0
Эйбар – Севилья ... 1:1
Барселона – Райо Вальекано ... 5:2
Валенсия – Малага ... 3:0
Бетис – Эспаньол ... 1:3
Вильярреал – Сельта ... 1:2
Реал Сосьедад – Атлетико ... 0:2
Депортиво – Атлетик ... 2:2
Хетафе – Лас-Пальмас ... 4:0

Матч Спортинг – Гранада состоялся после подписания номера.

	Команда	И	В	Н	П	М	О
1	Барселона	8	6	0	2	17–11	18
2	Реал	8	5	3	0	18–2	18
3	Сельта	8	5	3	0	17–8	18
4	Атлетико	8	5	1	2	12–4	16
5	Вильярреал	8	5	1	2	13–7	16
6	Депортиво	8	3	4	1	14–9	13
7	Эйбар	8	3	4	1	11–7	13
8	Эспаньол	8	4	0	4	10–17	12
9	Валенсия	8	3	3	2	7–5	12
10	Бетис	8	3	2	3	8–12	11
11	Хетафе	8	3	1	4	10–8	10
12	Севилья	8	2	3	3	8–12	9
13	Спортинг	7	2	2	3	7–8	8
14	Атлетик	8	2	2	4	10–12	8
15	Райо Вальекано	8	2	1	5	8–17	7
16	Реал Сосьедад	8	1	3	4	6–9	6
17	Малага	8	1	3	4	3–7	6
18	Леванте	8	1	3	4	6–15	6
19	Лас-Пальмас	8	1	2	5	6–13	5
20	Гранада	7	1	1	5	5–13	4

Бомбардир: 8 – Неймар (Барселона).

9-й тур. 23 октября. Райо Вальекано – Эспаньол. **24 октября.** Сельта – Реал. Гранада – Бетис. Севилья – Хетафе. Малага – Депортиво. **25 октября.** Леванте – Реал Сосьедад. Лас-Пальмас – Вильярреал. Барселона – Эйбар. Атлетико – Валенсия. **26 октября.** Атлетик – Спортинг.

ИТАЛИЯ

8-й тур. 17–18 октября ■

Рома – Эмполи ... 3:1
Торино – Милан ... 1:1
Болонья – Палермо ... 0:1
Аталанта – Карпи ... 3:0
Фрозиноне – Сампдория ... 2:0
Дженоа – Кьево ... 3:2
Верона – Удинезе ... 1:1
Наполи – Фиорентина ... 2:1
Сассуоло – Лацио ... 2:1
Интер – Ювентус ... 0:0

	Команда	И	В	Н	П	М	О
1	Фиорентина	8	6	0	2	15–6	18
2	Рома	8	5	2	1	20–10	17
3	Интер	8	5	2	1	8–6	17
4	Лацио	8	5	0	3	11–13	15
5	Наполи	8	4	3	1	18–8	15
6	Сассуоло	8	4	3	1	11–8	15
7	Торино	8	4	2	2	13–9	14
8	Аталанта	8	4	2	2	11–8	14
9	Кьево	8	3	3	2	13–8	12
10	Сампдория	8	3	2	3	13–12	11
11	Палермо	8	3	1	4	10–12	10
12	Дженоа	8	3	1	4	7–9	10
13	Милан	8	3	1	4	9–14	10
14	Ювентус	8	2	3	3	9–8	9
15	Удинезе	8	2	2	4	8–11	8
16	Фрозиноне	8	2	1	5	6–10	7
17	Эмполи	8	2	1	5	8–14	7
18	Карпи	8	1	2	5	8–19	5
19	Верона	8	0	5	3	7–11	5
20	Болонья	8	1	0	7	4–13	3

Бомбардиры: 6 – Эдер (Сампдория), Игуаин, Инсинье (оба – Наполи).

9-й тур. 24 октября. Эмполи – Дженоа. Карпи – Болонья. Палермо – Интер. **25 октября.** Сампдория – Верона. Ювентус – Аталанта. Милан – Сассуоло. Удинезе – Фрозиноне. Фиорентина – Рома. Лацио – Торино. Кьево – Наполи.

ФРАНЦИЯ

10-й тур. 16–18 октября ■

Монако – Лион ... 1:1
Бастия – ПСЖ ... 0:2
Сент-Этьен – Газелек ... 2:0
Генгам – Лилль ... 1:1
Нант – Труа ... 3:0
Реймс – Кан ... 0:1
Тулуза – Анже ... 1:2
Марсель – Лорьян ... 1:1
Бордо – Монпелье ... 0:0
Ренн – Ницца ... 1:4

	Команда	И	В	Н	П	М	О
1	ПСЖ	10	8	2	0	21–5	26
2	Кан	10	7	0	3	12–10	21
3	Анже	10	6	3	1	12–6	21
4	Сент-Этьен	10	6	1	3	13–10	19
5	Ницца	9	5	2	2	24–12	17
6	Лион	10	4	4	2	12–7	16
7	Ренн	10	4	4	2	14–12	16
8	Реймс	10	4	3	3	11–8	15
9	Лорьян	10	4	3	3	15–14	15
10	Генгам	10	4	2	4	10–13	14
11	Монако	10	3	5	2	14–15	14
12	Нант	9	4	1	4	7–10	13
13	Лилль	10	2	5	3	5–5	11
14	Бордо	10	2	5	3	13–16	11
15	Бастия	10	3	1	6	12–16	10
16	Марсель	10	2	3	5	15–12	9
17	Тулуза	10	1	5	4	11–17	8
18	Монпелье	10	1	2	7	6–14	5
19	Труа	10	0	4	6	5–19	4
20	Газелек	10	0	3	7	4–15	3

Бомбардиры: 7 – Батшуайи (Марсель), Бен-Арфа (Ницца).

11-й тур. 23 октября. Кан – Нант. Лион – Тулуза. **24 октября.** Лорьян – Ренн. Анже – Генгам. Газелек – Ницца. Монпелье – Бастия. **25 октября.** Реймс – Монако. Бордо – Труа. Лилль – Марсель. ПСЖ – Сент-Этьен.

Подробная статистика топ-чемпионатов
SOVSPORT RU

ФИЛВОРД ДЛЯ ЗНАТОКОВ

Проверьте свою эрудицию и найдите все слова, спрятанные в филворде. Слова читаются по ломаной линии и только под прямым углом.

О	Ж	О	Б	Г	Ю	Д	О	Р	О	Б	Н	И
В	И	Ж	Д	А	К	В	З	О	К	З	З	Р
И	Е	Ц	У	Л	С	О	Л	В	Е	А	А	Ы
Ч	В	К	И						Е	В	Г	Д
И	Х	В	Й						Ц	Н	С	А
Д	С	Е	Я						Р	А	К	Н
Д	Е	Ц	Р						О	М	А	И
И	М	И	Н						М	Я	Р	П
Н	И	К	А	П	Т	А	К	О	А	Ч	Ц	Е
К	Т	Т	Е	Е	Л	Е	В	В	Д	Б	Ы	В
С	П	А	Л	О	Л	Ы	Д	Р	Е	Б	Ш	О



1. Первый тренер сборной СССР. (6)
2. Этот тренер подозревался в сокрытии налогов и экономических преступлениях при работе в Турине. (7)
3. Кто из экс-тренеров сборной России свободно владеет пятью языками? (7)
4. Под его руководством «Зенит» победил в ЧР-2007. (7)
5. Этот тренер обещал сбрить усы, а также написал книгу «Приговорен к победе». (6)
6. Кто тренировал сборную России, когда было написано «Письмо четырнадцати»? (7)
7. При этом наставнике российская сборная проиграла 1:7. (5)
8. Кто в начале сезона руководил «Анжи»? (5)
9. Он является единственным тренером в истории советского футбола, который в возрасте 35 лет в первом же сезоне в качестве главного тренера стать чемпионом СССР. (8)
10. Тренер, работавший с национальной сборной под разными названиями: СССР, СНГ и Россия. (7)
11. Этот тренер, будучи игроком «Динамо», носил прозвища «Борода», «Горби». (7)
12. Кто сыграл в одной из игр КВН тренера «Сборной физтеха»? (7)
13. Тренер из Италии, собирает молотки ручной работы **(на фото)**. (8)
14. Он «переехал» из «Рубина» в «Ростов» (7)
15. Автор первого гола в постсоветской истории сборной России. На данный момент – тренер «Торпедо» Армавир. (6)
16. Главный тренер «Амкара». (7)
17. Какой тренер считает себя самым высоким футбольным тренером в мире, так как «коллег выше себя не встречал»? (7)
18. Золотая награда лучшему футболисту года. (3)

ОТВЕТЫ

1. Козлов. 2. Капелло. 3. Хиддинк. 4. Адвокат. 5. Газзаев. 6. Садырин. 7. Ярцев. 8. Семин. 9. Ромашов. 10. Бышовец. 11. Бородюк. 12. Слуцкий. 13. Спаллетти. 14. Бердыев. 15. Карпин. 16. Гаджиев. 17. Божович. 18. Мак.

Советский спорт
СОВСПОРТ ФУТБОЛ
20–26 октября 2015 года
№ 41 (592)

САМОЕ ПОПУЛЯРНОЕ ФУТБОЛЬНОЕ ИЗДАНИЕ РОССИИ
1 544 700 читателей
По данным исследовательской компании «TNS Gallup Media»

РЕКЛАМНАЯ СЛУЖБА:
Телефон **(495) 777-2772**
Телефон/факс **(495) 665-7528**
ПРИОБРЕТЕНИЕ АВТОРСКИХ ПРАВ:
Телефон **(495) 970-1951**
ОТДЕЛ РАСПРОСТРАНЕНИЯ:
Телефон **(495) 777-0282, доб. 7766**
e-mail: olga.n.chizhova@phkp.ru
ОТДЕЛ ПО ПРОДВИЖЕНИЮ:
Телефон **(495) 637-6526**
e-mail: pr@sovietsport.ru

ПОДПИСНЫЕ ИНДЕКСЫ:
Газета «Советский спорт»:
Полугодовая подписка – 50122
Еженедельник «Советский спорт – Футбол»:
Годовая подписка – 29924
Полугодовая подписка – 42590

Подписка по Интернету:
http://www.presscafe.ru
http://www.periodicals.ru
(подписка за рубежом)

РЕДАКЦИЯ ЖУРНАЛА:
ООО «Редакция газеты «Советский спорт»
Старый Петровско-Разумовский проезд, д. 1/23, стр. 1, 3-й этаж, Москва, 127287
УЧРЕДИТЕЛЬ И ИЗДАТЕЛЬ ЖУРНАЛА:
ЗАО «Издательский дом «Комсомольская правда»
Старый Петровско-Разумовский проезд, д. 1/23, стр. 1, 6-й этаж, Москва, 127287
Журнал зарегистрирован в Федеральной службе по надзору в сфере связи и массовых коммуникаций ПИ №ФС77-35906 от 31.03.09
Телефон редакции **(495) 637-6490**
www.sovsport.ru
Дата выхода в свет 20.10.2015
Время подписания номера в печать 19.10.2015 по графику: 1.30 фактически: 1.30
Заказ № 15-5509
Журнал отпечатан в типографии ОАО «Полиграфический комплекс «Пушкинская площадь», г. Москва, ул. Шоссейная, 4д

Генеральный директор **Владислав ГЕМСТ**
Главный редактор **Павел САДКОВ**
РЕДАКЦИЯ
Шеф-редактор еженедельника «Советский спорт – Футбол» **Роман ВАГИН**
Заместитель шеф-редактора **Николай РОГАНОВ**
Ответственный секретарь **Сергей ЛЕДЕНЕВ**
Фоторедактор **Андрей ЖЕЛНОВ**
Дизайн **Сергей БАННОВ**, **Роман ФОФАНОВ**

На обложке: Георгий Черданцев и Виктория Лопырева Фото Элины Мур

«ССФ» РАСПРОСТРАНЯЕТСЯ В ГОРОДАХ:
Владимир, Волгоград, Вологда, Воронеж, Екатеринбург, Иваново, Иркутск, Казань, Калуга, Кемерово, Киров, Кострома, Краснодар, Красноярск, Москва, Мурманск, Н. Новгород, Новосибирск, Омск, Пермь, Республика Коми, Ростов-на-Дону, Рязань, С.-Петербург, Самара, Саратов, Смоленск, Ставрополь, Тверь, Тула, Ульяновск, Уфа, Хабаровск, Челябинск, Ярославль

Ответственность за содержание рекламных материалов несет рекламодатель
© При использовании материалов журнала ссылка на него обязательна
Тираж 290 876 экз.



www.sovsport.ru

СОВСПОРТ ФУТБОЛ

СБОРНАЯ РОССИИ – участник Евро-2016.

Верхний ряд (слева направо): Александр Кокорин, Сергей Игнашевич, Алексей Березуцкий, Артем Дзюба, Игорь Акинфеев, Роман Широков.
Нижний ряд: Алан Дзагоев, Игорь Денисов, Олег Кузьмин, Дмитрий Комбаров, Олег Шатов.

Фото Reuters