СОВСПОРТ
ФУТБОЛ
№47 (598)
1–7 декабря
2015 года
Советский СПОРТ

НУЖЕН ЛИ ШИРОКОВ «СПАРТАКУ»?

Как влияет на игру красно-белых полузащитник сборной России

стр. 12

ДВА «ЗЕНИТА»

Причины блестящей игры питерцев в Лиге чемпионов и бледной – в чемпионате России

стр. 2

«БУДУ ТОЛЬКО РАД, ЕСЛИ «РОСТОВ» СТАНЕТ ЧЕМПИОНОМ»

Откровенный разговор с защитником «Динамо» Виталием Дьяковым

стр. 10

«РАЗВЕ Я ИНОСТРАНЕЦ?»

14

Защитник «Шальке» Роман Нойштедтер в интервью «ССФ» сказал, что готов принять российское гражданство, чтобы сыграть за нашу сборную

4 607027 090128 15149

АНГЛИЙСКИЕ СЕНСАЦИИ: ЛИДЕРСТВО «ЛЕСТЕР СИТИ» И РЕКОРД ЕГО ФОРВАРДА ДЖЕЙМИ ВАРДИ 18

События. Свой взгляд



Откуда фиги растут

Юрий ЦЫБАНЕВ



28 ноября. Грозный. «Терек» – «Зенит» – 4:1. Так крупно Андре Виллаш-Боаш в России не проигрывал. Фото ФК «Зенит»

Необыкновенная осень! Половина премьер-лиги, от «Локомотива» до «Мордовии», разживаясь очками в матчах с «Зенитом», испытала, должно быть, восторг приобщения к большой игре и оглушительного успеха в ней. То самое чувство, которое охватывало любителей шахмат из Васюков, обыгрывавших заезжего гроссмейстера.

Пусть даже фанфары, сопровождающие победный евромарш «Зенита», перебирают громкости. Группа-то в Лиге чемпионов у него своеобразная – на фоне безвестного скромняги «Гента» испанский и французский представители выказали немощь, по-другому не скажешь. Но все равно сеанс благотворительности, предпринятый Питером в премьер-лиге и резко повышающий самооценку рядовых ее обитателей, заслуживает быть отмеченным как гуманитарная поддержка.

Сколько предупреждений было: поосторожней с тренерами-иностранцами!

Смотришь на «Зенит» в премьер-лиге – а видишь фигу, которую Виллаш-Боаш беззастенчиво всем нам показывает. Да еще приговаривает: «А я вас предупреждал!». Дескать, вот вам за новый лимит, в экспресс-порядке введенный перед чемпионатом. И за то еще, что зенитовские власти не отпустили меня из Питера, когда просился восвояси. Что-что, а соломку стелить этот парень мастер. И поди теперь потребуй от него привести команду в порядок применительно к чемпионату. Нет как нет рычагов воздействия на тренера, выбил их португалец из начальственных клубных рук…

Сколько предупреждений было: поосторожней с тренерами-иностранцами! Ибо по истечении в среднем пары лет российской практики каждый из них становится похож на армию Наполеона в том ее состоянии, когда она, обалдев от русских реалий, бесславно уходила прочь из Москвы. И совсем свеж жесткий урок, преподанный итальянским гастролером. Вредил и вредил нашему футбольному делу, приговаривая: «А вот такой у вас тут рабочий контекст, что с меня возьмешь?». Просто издевался. И Боаш прилежно за Капелло повторяет.

Зенитовские начальники уроков не учат. Больше того, в истории с Боашем они изначально загнали себя в угол, откуда сложно управлять командными процессами. Ибо почтительно прогнулись перед португальцем, соорудив из родного «Зенита» что-то вроде «Бенфики-2». Чувствуй себя как дома, дорогой товарищ. Вот и получили от проекта «Виллаш-Боаш» то, что в него заложили. Едва ситуация приобрела оттенок «не все коту масленица», как Боаш взбрыкнул. Почему не взбрыкнуть, когда все козыри на руках. Не нравится – не надо. Вы мне и без того давно надоели. Неустоечку не забудьте, пожалуйста.

«Друг» Фабио едва не оставил сборную России без официальных турнирных матчей почти на три года перед домашним чемпионатом мира (Кубок конфедераций-2017 все же мероприятие специфическое). «Друг» Андре, похоже, тоже сжигает за собой мосты. Вот решит в Лиге чемпионов посильные задачи на перспективу – свою личную и близких ему игроков, а «Зенит»-то того и гляди останется без лиго-чемпионской путевки на следующий цикл. И это будет чувствительный удар.

Ну, неужели история, даже новейшая-свежая, учит только тому, что ничему не учит?!

! О «Зените» в Лиге чемпионов – на стр. 6

ЧЕМПИОНАТ РОССИИ

16-й тур. 23 ноября

Ростов – Уфа – 1:1 (1:0)
Голы: Полоз, 29 – с пенальти – 1:0, Маринью, 56 – 1:1.

17-й тур. 27–30 ноября

Урал – Мордовия – 3:1 (2:1)
Голы: Фибел, 23 – 0:1, Сапета, 37 – 1:1, Сапета, 41 – 2:1, Гогниев, 83 – 3:1.

Уфа – Кубань – 2:2 (1:2)
Голы: Игнатьев, 12 – 0:1, Кротов, 19 – 1:1, Хубулов, 39 – 1:2, Пауревич, 90 – 2:2.

Крылья Советов – Амкар – 0:0

Терек – Зенит – 4:1 (2:0)
Голы: Митришев, 32 – 1:0, Рыбус, 42 – 2:0, Халк, 55 – 2:1, Митришев, 55 – 3:1, Рыбус, 88 – 4:1.

Анжи – ЦСКА – 1:1 (0:1)
Голы: Набабкин, 10 – 0:1, Максимов, 55 – 1:1.

Матчи Краснодар – Ростов, Динамо – Локомотив и Рубин – Спартак завершились после подписания номера.

		И	В	Н	П	Мячи	О
1	ЦСКА	17	11	4	2	29–16	37
2	Ростов	16	9	4	3	21–14	31
3	Локомотив	16	9	3	4	26–19	30
4	Зенит	17	8	5	4	33–22	29
5	Терек	17	6	9	2	25–17	27
6	Спартак	16	8	2	6	23–21	26
7	Урал	17	7	4	6	26–26	25
8	Краснодар	16	6	6	4	24–16	24
9	Рубин	16	6	1	9	18–22	19
10	Крылья Советов	16	5	4	8	12–19	19
11	Динамо	16	4	7	5	17–21	19
12	Амкар	17	4	5	8	14–22	17
13	Уфа	17	3	6	8	15–27	15
14	Кубань	17	2	9	6	23–25	15
15	Мордовия	17	2	7	7	19–24	13
16	Анжи	17	2	6	9	16–30	12

Бомбардиры: 8 – Дзюба («Зенит»), Мельгарехо («Кубань»), Промес («Спартак»), Халк («Зенит»).

18-й тур: 3 декабря. Амкар – ЦСКА. Мордовия – Терек. Зенит – Уфа. **4 декабря.** Спартак –Крылья Советов. Локомотив – Урал. Кубань – Краснодар. Ростов – Рубин. Динамо – Анжи.

Мнения экспертов об игре «Зенита».
SOVSPORT RU



Не нужен нам берег турецкий

Евгений ДЗИЧКОВСКИЙ

«Твиттер» автора @dzichEV

Турция сказала «чао» тренировочным сборам российских клубов. Или мы сказали «чао» Турции. Кто нарушил чье пространство, а кто пальнул в ответ, со спортивной точки зрения не важно. Первостепеннее – что теперь делать. И со сборами, и вообще.

Анталья и окрестности принимают команды со всего мира уже лет пятнадцать. Всем это нравится. И нам нравилось. Настолько, что мы забыли придумать нечто подобное у себя. Олимпиаду придумать не забыли, а с зимними сборами как-то не сложилось. Теперь, похоже, поздно: в Турции кормежка, поля, спарринги – все первосортное. У нас же либо негде, либо не с кем.

Спорт, говорят, вне политики, ну так мы и не про политику – про быт

Сборная при Гусе Хиддинке приехала разок в Сочи – и зареклась. Сначала из-за снега два дня не давала вылет Москва, затем вместо спагетти футболистам подсунули серые макаронные рожки, а их тренеру вместо капучино – растворимый напиток «Бодрость» с цикорием.

Готовы были и дальше отдавать клубные деньги янычарам в фесках? Получите, распишитесь. У анталийских турок очередь на асфальтовый завод составляет год: так они хотят проложить нормальную дорогу к своему отелю-оазису. Мы с дорогами и оазисами не спешим. Еще Никита Симонян с Алексеем Парамоновым месили зимой сочинскую грязь, после чего рвали Европу в клочья. Шо нам та Турция?!

Но есть другие колдобины. Все меньше остается стран, с командами которых Россию не нужно разводить при жеребьевках. По Турции вопрос еще не решен, зато с Украиной все ясно. Обе – в основной сетке Евро-2016 во Франции. И в еврокубках по три клуба от каждой из них. При пяти наших. Кольцо сжимается. А ведь есть еще Польша с ее запрещенными яблоками, где я ловил на трассе средние пальцы просто за российские номера моей машины. К тому же не забылись варшавские события 2012 года, когда сначала их стюард залетел в российское пространство, а затем случился хулиганский залп по русскому маршу.

И что теперь делать с турецкими судьями? Назначать ли их на российские матчи? А наших – на турецкие? Нанимать ли российским клубам охрану для легионеров из стран, с которыми у нас не все ладно и которых в мире все больше? Участвовать ли этим странам в отборе к ЧМ-2018? И если участвовать, какой степени изолированности требовать от организаторов турнира через три года?

Спорт, говорят, вне политики. Ну, так мы и не про политику – про быт. Кто-то продолжит катать зимой мячики на бильярдных газонах турецких отелей с крепкими соперниками. Нам, судя по всему, предстоит тратить совсем другие деньги на рай в Эмиратах, заниматься оформлением кипрских виз на всякого потенциального новичка или подбивать на спарринги клубы второго российского дивизиона в сочинских декорациях.

От такого еще никто не умирал. Но сама тенденция окукливания в спорте не слишком веселит. А что если настанет момент, когда не развести нас с кем-то враждебным при жеребьевке будет нельзя? Откажемся играть, как с чилийцами в 1973-м? Или, напирая на географию, попросимся в Азиатскую футбольную конфедерацию?



5 ноября, Стамбул. Лига Европы. «Бешикташ» – «Локомотив» – 1:1. Хорошо, что этот матч уже позади и в последнем туре ЛЕ российскому клубу не лететь в Турцию. Фото Russian Look/Imago



Большой Босс Терри

Николай РОГАНОВ

«Твиттер» автора **@roganovn**

Первые минуты пребывания в «Челси» Джона Терри повергли Джанлуку Виалли и Марка Хьюза в состояние шока. Дело не во впечатлениях от виртуозного владения мячом молодого игрока и даже не в отчаянных попытках 16-летнего мальчишки показать свою значимость для команды.

Дело в том, что этот неоперившийся птенец кричал. Кричал на тренера Виалли и ветерана Хьюза! Еще задолго до своей дебютной игры Терри и глазом не моргнув давал им указания относительно того, что и как надо делать. Хотя у тех на двоих было почти полторы сотни игр за сборные и 24 выигранных трофея.

16-летний Джон Терри кричал на Джанлуку Виалли и Марка Хьюза!

– Когда им надо было указать на ошибки, я делал это, – с улыбкой вспоминал Терри, когда ему было 24. – С самого начала для меня было неважно, что я зеленый и неопытный, а они суперзвезды. На поле все равны, и я вправе указывать им, когда они делают что-то не так. Какой толк ходить вокруг да около, не решаясь высказаться? От тебя тогда не будет никакой пользы.

Вне поля он, как и любой другой болельщик, докучал им, прося дать автограф. Как только вместе ступали на зеленый газон, восхищение исчезало и появлялся звук его голоса.

– Думаю, за это меня зауважали, – размышлял вслух Джон. – Поначалу они были немного шокированы, но вскоре стали одобрять мое стремление брать на себя всю ответственность и быть лидером в команде. Если уж быть до конца честным, мне нравится быть Большим Боссом и говорить людям, что и как надо делать. Меня уважают в «Челси». Все понимают – я здесь надолго.

Кажется, он умеет предсказывать будущее. Чего только не было с Терри! Он вставал в ворота, когда оба вратаря получали травмы. Его штрафовали за критику судей. Его уносили с поля без сознания. Он плакал после промаха в серии пенальти в финале Лиги чемпионов в «Лужниках». Его обвиняли в расизме и совращении чужих жен. Терри – это и есть новейшая история «Челси».

На прошлой неделе Джон вышел в стартовом составе «Челси» на матч против тель-авивского «Маккаби» в Лиге чемпионов, и эта игра стала для него 108-й в главном клубном турнире Европы. Среди англичан больше только у экс-защитника «Манчестер Юнайтед» Гари Невилла (109 игр) и его одноклубника Пола Скоулза (124).

Многие игроки приходили и уходили из «Челси», но Джон Терри есть и будет (в сердцах болельщиков уж точно). Хотя летом следующего года, вполне возможно, уйдет, контракт заканчивается в июне. А пока вселяет в игроков уверенность и командный дух, он – Джей Ти, Железный человек.

7 декабря Терри стукнет 35 лет. С днем рождения, кэп!



Август 2015 года. «Манчестер Сити» – «Челси». Джон Терри в начале одного из самых непростых для «Челси» сезонов за последнее время. Фото Russian Look/Imago



Ноябрь 1998 года. Джон Терри после одного из первых матчей за «Челси».

кстати

В систему подготовки молодежи «Челси» Джон Терри попал в возрасте 14 лет, то есть более 20 лет назад. Там он играл полузащитника, но из-за нехватки центральных защитников передвинулся на свою нынешнюю позицию.



ЦЕНЫ ПОЗВОЛЯЮТ

Volkswagen Jetta — преимущество до **200 000 руб.**[1] Volkswagen Tiguan — преимущество до **200 000 руб.**[1]
Volkswagen Touareg — преимущество до **270 000 руб.**[1]

Есть вещи, которые с годами не только не теряют, но и приобретают в цене. Поэтому если вы раздумываете о том, как сохранить свои сбережения, — вложите их в Volkswagen. Сейчас самое время: ведущие модели можно приобрести с весомым преимуществом!

Das Auto.

Дополнительная информация — по телефону информационной линии Volkswagen 8-800-333-4441 и на сайте volkswagen.ru

[1] Указанное в настоящей рекламе преимущество достигается за счёт предоставления официальными дилерами специальной цены. Срок действия предложения — с 01.10.2015 до 31.12.2015. Некоторые из указанных в рекламе опций устанавливаются за дополнительную плату. Автомобили, изображённые в рекламе, могут быть оснащены оборудованием, недоступным для заказа в России. Реклама

Диего Коста на перевоспитании у Жозе Моуриньо

ГЛАВНОЕ. Ссора главного тренера «Челси» Жозе Моуриньо с нападающим Диего Костой, успешная серия «ПСЖ», ребенок в воротах «Тулузы» – «ССФ» о главных событиях минувшего уик-энда в европейском и российском футболе.

Конфликт

Тоттенхэм 0:0 Челси

В этом сезоне по крайней мере в двух европейских суперклубах в моде конфликты тренеров с ведущими игроками. Во-первых, не утихают разговоры о том, что в «Реале» Криштиану Роналду всерьез повздорил с Рафаэлем Бенитесом. Информация просочилась после вдрызг проигранного «Барселоне» матча (0:4), когда португалец заявил: «Либо уйдет Бенитес, либо я».

Судя по тому, что президент клуба и по совместительству знатный самодур Флорентино Перес не собирается расставаться с Бенитесом, Роналду в самом деле может покинуть Мадрид, тем более что «Манчестер Юнайтед» готов выложить за него несколько десятков миллионов фунтов. Бывший наставник «МЮ» Алекс Фергюсон, продолжающий работать в системе клуба, виделся с Роналду несколько дней назад на презентации фильма о футболисте. Они мило пообщались и, кто знает, не обсуждали ли возможность возвращения Ронни в Манчестер?

Во-вторых, в «Челси» разгорается конфликт между Жозе Моуриньо и одним из главных злодеев английской премьер-лиги Диего Костой. Раньше козни нападающего были направлены на внешних врагов – удары исподтишка, тычки, провокации, куча грязных приемчиков, арсенал которых у Косты широк. Моуриньо встал за него. «Я был бы счастлив, если бы люди, которые выискивают повод придраться к негативным эпизодам с его участием, проявляли бы честность и в тех моментах, когда противники провоцируют его сами».

Дозаступался! Теперь Коста срывает злость на самом Жозе. Во вторник, когда «синие» в Лиге чемпионов играли в Израиле с «Маккаби» (и победили 4:0), тренер попросил форварда иначе открываться на поле, а в ответ услышал гневную тираду. Моуриньо попытался замять конфликт: «Коста сказал мне пару ласковых, но никаких проблем нет».

Проблемы наступили в воскресенье во время матча с «Тоттенхэмом» (0:0). Испанец остался на скамейке запасных, а когда понял, что его не выпустят, проходя мимо Жозе, швырнул в него манишку. И снова Особенный сделал вид, что ничего не произошло: «Если Коста захочет оскорбить меня, вряд ли будет использовать для этого манишку. У нас с ним отличные отношения, никаких проблем нет».

Скажите честно, мистер, – проблемы есть, но вы не хотите обсуждать их публично. И что-то не верится, что вам удастся перевоспитать парня, которому уже 27. Слишком уж у него скверный характер.

Роман Николаев

Онлайны самых интересных матчей
SOVSPORT RU



29 ноября. Лондон. «Тоттенхэм» – «Челси» – 0:0. Жозе Моуриньо и обидевшийся на него Диего Коста…
Фото Russian Look/Imago

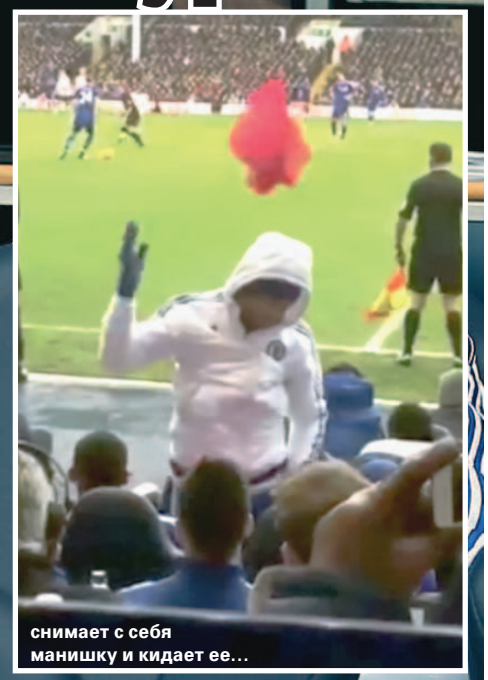

снимает с себя манишку и кидает ее…

…а приземляется она в полуметре от Жозе.

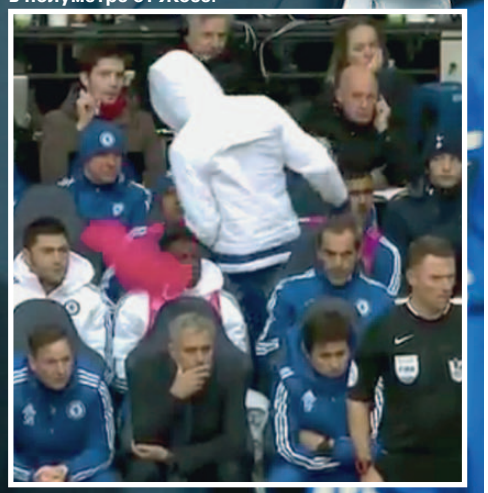

Премия

«Джентльмен года»

Круг кандидатов на приз, более 20 лет назад учрежденный «Советским спортом» и «Комсомольской правдой», все уже. Закончилось голосование читателей (его генеральный спонсор – БК «Лига ставок») на сайте Sovsport.ru. Оно определило тройку финалистов – это нападающий «Зенита» Артем Дзюба, защитник ЦСКА Василий Березуцкий и вратарь «Локомотива» Маринато Гилерме.

Далее начинает работу большое жюри, куда входят читатели «Советского спорта», специалисты и лауреаты прошлых лет. Они определят лучшего из лучших.

Следующий этап – примерка смокинга, а вскоре после него церемония вручения приза, которая пройдет в Москве 10 декабря. На ней же мы объявим победителей в других традиционных номинациях. Кстати, в этом сезоне добавилась еще одна: «Эксперт года».



Артем ДЗЮБА | Василий БЕРЕЗУЦКИЙ | Маринато ГИЛЕРМЕ

ЛАУРЕАТЫ ПРЕДЫДУЩИХ ЛЕТ

1994 – Федор Черенков («Спартак»), Омари Тетрадзе («Динамо»)
1995 – Сергей Андреев («Ростсельмаш»)
1996 – Андрей Тихонов («Спартак»)
1997 – Дмитрий Аленичев («Спартак»)
1998 – Олег Веретенников («Ротор»)
1999 – Алексей Смертин («Локомотив»)
2000 – Егор Титов («Спартак»)
2001 – Руслан Нигматуллин («Локомотив»)
2002 – Сергей Семак (ЦСКА)
2003 – Дмитрий Булыкин («Динамо»)
2004 – Александр Кержаков («Зенит»)
2005 – Дмитрий Кириченко («Москва»)
2006 – Андрей Тихонов («Химки»)
2007 – Константин Зырянов («Зенит»)
2008 – Игорь Семшов («Динамо»)
2009 – Владимир Габулов («Динамо»)
2010 – Дмитрий Хохлов («Динамо»)
2011 – Андрей Воронин («Динамо»)
2012 – Андрей Дикань («Спартак»)
2013 – Денис Глушаков («Спартак»)
2014 – Халк («Зенит»)

Пауза

«Газовик»

«Фонбет» – Первенство России по футболу» среди команд клубов ФНЛ ушло на каникулы. В заключительном перед паузой туре оренбургский «Газовик» разгромил тульский «Арсенал» 4:1, набрал 59 очков и на семь очков опережает идущую второй «Томь» (она неожиданно уступила одному из аутсайдеров, «Тосно» со счетом 1:3). У «Арсенала» – 46 очков. В следующем сезоне ждать дебюта «Газовика» в РФПЛ?

СЛОВА



Андре ВИЛЛАШ-БОАШ

главный тренер «Зенита» – после поражения в Грозном от «Терека» 1:4:

– Судья наслаждался тем, кто говорил в микрофон. Он был частью этой вечеринки.

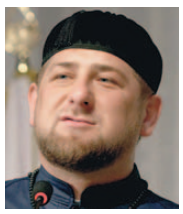

Рамзан КАДЫРОВ

почетный президент «Терека» – в ответ на слова Виллаша-Боаша:

– Возможно, Виллаша-Боаша тяготит груз заработанных в России финансов.



28 ноября. «ПСЖ» – «Труа» – 4:1. Эдинсон Кавани открыл счет в матче. Фото Russian Look/Imago

Серия

«ПСЖ»

Обыграв дома со счетом 4:1 «Труа», «ПСЖ» довел беспроигрышную серию в чемпионате Франции в сезоне до 15 матчей и держит преследователей из клуба «Кан» на почтительном расстоянии в 13 очков. Один из голов забил Златан Ибрагимович. Швед догнал лучшего в истории «ПСЖ» в Лиге 1 снайпера Мустафу Далеба (выступал за парижан в 1970–80-х), и теперь у них по 85 голов. Матч-другой – и рекорд будет принадлежать только Златану.

Дебют

Альбан ЛАФОН

Голкипер «Тулузы» стал самым молодым в истории Лиги 1 вратарем. В минувший уик-энд он вышел на поле в возрасте 16 лет и 10 месяцев. В матче против «Ниццы» он сыграл на ноль, и его клуб победил 2:0.

Болельщики вспомнили, что в октябре за «Милан» впервые сыграл вратарь Джанлуиджи Доннарумма, и тому было еще меньше – 16 лет и 8 месяцев.



Удачный дебют Альбана Лафона.

ЦИФРА

49 000

голов забито в истории бундеслиги. Юбилейный мяч в субботу отправил в ворота соперника полузащитник Юнус Малли из «Майнца», и его команда выиграла у «Айнтрахта» 2:1.

Слух

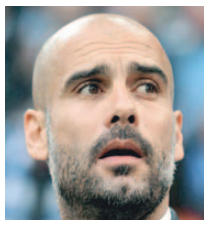

Хосеп ГВАРДИОЛА

Издание Telegraph сообщило – главный тренер «Баварии», у которого летом следующего года истекает контракт с мюнхенцами, не прочь возглавить «Манчестер Юнайтед». Неустойка по контракту «МЮ» с Луи ван Галом (это соглашение рассчитано до лета 2017-го) – 7 млн фунтов.

DATSUN on-DO

ДЕЙСТВУЙ СЕЙЧАС!



1 ПРИХОДИТЕ В АВТОСАЛОН – ПОЛУЧИТЕ ФИРМЕННЫЕ ЧАСЫ[1,3]

2 КУПИТЕ АВТОМОБИЛЬ – ПОЛУЧИТЕ ЗИМНЮЮ РЕЗИНУ[2,3]

3 И ВЫИГРАЙТЕ СЕРТИФИКАТ НА **300 000 РУБ.** НА ШОПИНГ-МАРАФОН ИЛИ НА НОВЫЙ ДОМ[3]

Все за подарками на **www.datsun.ru**

Горячая линия: **8 800 200 19 14**

[1] Фирменные часы в подарок получает каждый прошедший тест-драйв в официальном дилерском центре Datsun. [2] Стоимость зимней резины, участвующей в Акции, компенсируется соразмерным снижением цены на приобретаемый автомобиль. [3] Срок проведения Акций – с 01.11.2015 по 31.12.2015. Информация об организаторах Акций, правилах их проведения, количестве призов, подарков или выигрышей, месте, порядке и сроках их получения – на www.datsun.ru. * Навстречу мечте. Реклама.

vk.com/datsunrus facebook.com/datsunrus odnoklassniki.ru/datsunrus

DATSUN Break Through* DATSUN on-DO

Не московское время

ЕВРОКУБКИ. Роковая осечка ЦСКА, очередная победа «Зенита», первый успех «Рубина», фиаско «Локомотива» и триумф «Краснодара». «ССФ» рассказывает о пятом туре группового этапа еврокубков, в котором оба московских клуба проиграли, зато все остальные выиграли.

текст **Михаил Борзыкин**

«Твиттер» автора **@M_Borzykin**



25 ноября. «Арена Химки». Лига чемпионов, ЦСКА – «Вольфсбург» – 0:2. Второй гол подтвердил то, на что намекал первый – немецкий клуб сильнее российского. Фото Дарьи Исаевой

ЛИГА ЧЕМПИОНОВ

5-й тур.

24–25 ноября ■

Группа B

ЦСКА – Вольфсбург – 0:2
Голы: Шюррле, 67 – 0:1, Шюррле, 88 – 0:2.

Манчестер Юнайтед – ПСВ – 0:0

Положение команд: Вольфсбург – 9, Манчестер Юнайтед – 8, ПСВ – 7, **ЦСКА** – 4.

6-й тур. 8 декабря. Вольфсбург – Манчестер Юнайтед. ПСВ – **ЦСКА**,

Группа H

ЗЕНИТ – Валенсия – 2:0
Голы: Шатов, 15 – 1:0, Дзюба, 74 – 2:0.

Лион – Гент – 1:2

Положение команд: **ЗЕНИТ** – 15, Гент – 7, Валенсия – 6, Лион – 1.

6-й тур. 9 декабря. Валенсия – Лион. Гент – **ЗЕНИТ**.

СНОВА ОСЕНЬ, СНОВА ЯМА

ЦСКА – «ВОЛЬФСБУРГ» – 0:2

ЦСКА провалил третью кряду кампанию в Лиге чемпионов. И если раньше было смягчающее вину обстоятельство – попадание в «группу смерти», то теперь отговорок нет. Не рассчитали силы на дистанции и капитулировали. Вышли на ноябрьскую сессию изможденными и потухшими. Не изменит ЦСКА подход к комплектованию состава, неудачи будут и в будущем. Нельзя успешно выступать на двух фронтах обоймой из 14 игроков, двое из которых – Роман Еременко и Бибарс Натхо – никак не могут выйти из турбулентности, а главный ударный форвард – Сейду Думбия – перманентно травмирован.

Безусловно, у ЦСКА был шанс зацепиться за плей-офф. Реализуй армейцы в матче с «Вольфсбургом» свой момент, когда Зоран Тошич попал в штангу, и сыграй надежнее в обороне, сейчас были бы совсем другие расклады. Но даже в этом случае сложно было бы отрицать низкую готовность команды на данном отрезке сезона. Причем ЦСКА к этому осознанно шел, других вариантов у него не было. Из-за старта в квалификации Лиги чемпионов пришлось форсировать подготовку. Еще летом предсказывался спад глубокой осенью. Леонид Слуцкий оттягивал его, как мог. На этот раз даже повезло: обошлось без эпидемии травм. Но так или иначе функциональная яма неизбежна. И это повторяется каждую осень.

Тем не менее отрадно, что, даже несмотря на вполне осязаемый кризис, армейцы не выглядят безнадежно. А потому в заключительном матче против ПСВ есть надежда на то, что российский клуб продлит свою еврокампанию. Но уже в Лиге Европы.

ЦИФРА

37

Сергей Игнашевич обновил антирекорд Лиги чемпионов по количеству проигранных матчей. Он обошел экс-нападающего «Реала» и «Шальке» Рауля (36).

ТАБЛИЦА КОЭФФИЦИЕНТОВ УЕФА

Страна	Результат сезона-2015/16	Коэффициент	Клубы (осталось/стартовало)
1. Испания	12.214	93.999	7/7
2. Германия	9.571	73.320	7/7
3. Англия	8.250	70.284	6/8
4. Италия	8.500	67.439	5/6
5. Португалия	8.000	50.582	5/6
6. Франция	8.250	49.916	6/6
7. Россия	**10.300**	**49.882**	**5/5**
8. Украина	5.000	40.083	3/5
9. Бельгия	4.600	37.200	3/5
10. Голландия	3.750	33.563	4/6

Примечание. Таблица определяет представительство стран в еврокубках-2017/18. Если по итогам нынешнего сезона Россия займет 5–6-е место, то в сезоне-2017/18 будет представлена шестью клубами: тремя – в Лиге чемпионов и тремя – в Лиге Европы. Если же финиширует на 7-м месте, то делегирует только пять клубов: два – в Лигу чемпионов и три – в Лигу Европы.

БЛЕСТЯЩАЯ ИГРА ШАТОВА

«ЗЕНИТ» – «ВАЛЕНСИЯ» – 2:0

Против испанцев «Зенит» сыграл так же, как и в предыдущих матчах Лиги чемпионов. Отдал территорию сопернику (особенно в первом тайме – 46 процентов владения мячом), а сам принял бойцовскую стойку и выстреливал контрударами. Хотя до поры до времени хлесткими они не были. В плане качества быстрых атак питерцы провели, возможно, худший матч в этой Лиге чемпионов – только две завершились ударами. Впрочем, во втором тайме награда нашла героев – скоростной розыгрыш Олега Шатова, Мигеля Данни и Артема Дзюбы увенчался красивым взятием ворот. Быстрая атака наконец-то сработала.

Отличие от предыдущих матчей – роль Шатова. Раньше он играл чуть левее. Теперь Андре Виллаш-Боаш поставил полузащитника в центр, а Данни сдвинул на фланг (видимо, в организации контратак португалец полезнее, и с этим трудно спорить). Шатов сыграл блестяще. Помимо гола, два острых паса, точность передач, равная 83 процентам, 60 процентов выигранных единоборств. Наглядное пособие для Слуцкого, который даже в товарищеских матчах сборной не нашел замены Роману Широкову. Так вот же она, Леонид Викторович!

«Зенит» уже настолько приучил к своим победам, что они стали каким-то будничным, рядовым явлением в нашем футболе. А между тем Питер в шаге от того, чтобы навсегда вписать свое имя в историю Лиги чемпионов. Шесть побед в групповом раунде – великое достижение. Пока оно покорялось только «Милану» (1992), «ПСЖ» (1994), «Спартаку» (1995), «Барселоне» (2002) и «Реалу» (2011, 2014).



24 ноября. Стадион «Петровский». Лига чемпионов, «Зенит» – «Валенсия» – 2:0. Олег Шатов открывает счет в матче. Фото ФК «Зенит»

ЦИФРА

57 903

Как вы думаете, кто в Лиге чемпионов пробежал больше всех? Вечный двигатель «Зенита» Данни. В пяти матчах – почти 58 километров. Второе место занимает Ларс Штиндль из «Боруссии» М – 57 830. Еще один игрок «Зенита» – Аксель Витсель – имеет пятый показатель – 56 192.



26 ноября. Москва. Нападающего «Локомотива» Ниассе плотно опекали – и он не забил. Фото Константина Иванова

ХУЖЕ НЕКУДА

«ЛОКОМОТИВ» – «СПОРТИНГ» – 2:4

Наверняка плохую игру «Локомотива» многие объяснят форс-мажором – до стадиона игроки добирались на метро. В этом есть доля правды. Однако неделю назад «Крылья Советов» прилетели в Москву за несколько часов до матча – и все равно обыграли ЦСКА.

Причины глубже. «Локомотив», переживающий острый кризис, вышел играть на ничью. Вышел защищаться, а не атаковать. В действиях игроков это хорошо читалось. А когда Майкон вывел команду вперед, та еще больше прижалась к своим воротам. Да только «Спортинг» в этот вечер был в ударе. И нащупать бреши в экспериментальной (не играл Ведран Чорлука) обороне хозяев сумел очень быстро. После поражения от «Кубани» это худший матч «Локомотива» под руководством Игоря Черевченко. Матч, показавший, насколько хрупкой, уязвимой командой являются красно-зеленые, когда теряют «физику».

ПОБЕДА НАД НЕМЦАМИ

«КРАСНОДАР» – «БОРУССИЯ» Д – 1:0

«Быки» вырвали победу над самым сильным в своей истории соперником. Не без удачи. Ее, пожалуй, было даже больше, чем футбола. Чего стоят только три удара немцев в каркас ворот. Фортуна вернула «Краснодару» должок за первую встречу. Тогда нашему клубу сначала не хватило каких-то секунд, чтобы уйти на перерыв при счете 1:0 в свою пользу, а затем – нескольких мгновений, чтобы увезти из Дортмунда драгоценную ничью. Было очень обидно.

Теперь та обида смыта нервными, остросюжетными 90 минутами краснодарского поединка. Команда Олега Кононова, чего скрывать, показала не самый лучший свой футбол, даже по меркам этой осени. Но сражалась искренне, самоотверженно, отчаянно. Разве что Федор Смолов несколько разочаровал – загубил почти все контратаки и часто терял мяч.



26 ноября. Краснодар. Павел Мамаев реализует пенальти. Фото Сергея Апенькина

ЛИГА ЕВРОПЫ

5-й тур. 26 ноября

Группа B

РУБИН – Сьон – 2:0
Голы: Георгиев, 72 – 1:0, Девич, 90 – 2:0.

Ливерпуль – Бордо – 2:1

Положение команд: Ливерпуль – 9, Сьон – 8, **РУБИН** – 5, Бордо – 3.

6-й тур. 10 декабря. Бордо – **РУБИН**. Сьон – Ливерпуль.

Группа C

КРАСНОДАР – Боруссия Д – 1:0
Гол: Мамаев, 2 – с пенальти.

ПАОК – Габала – 0:0

Положение команд: **КРАСНОДАР** – 10, Боруссия Д – 10, ПАОК – 4, Габала – 2.

6-й тур. 10 декабря. Габала – **КРАСНОДАР**. Боруссия Д – ПАОК.

Группа H

ЛОКОМОТИВ – Спортинг – 2:4
Голы: Майкон, 5 – 1:0, Монтеро, 20 – 1:1, Руис, 38 – 1:2, Желсон, 43 – 1:3, Матеус, 60 – 1:4, Алексей Миранчук, 85 – 2:4.

Бешикташ – Скендербеу – 2:0

Положение команд: Бешикташ – 9, **ЛОКОМОТИВ** – 8, Спортинг – 7, Скендербеу – 3.

6-й тур. 10 декабря. Скендербеу – **ЛОКОМОТИВ**. Спортинг – Бешикташ.

БИТВА В СНЕГАХ

«РУБИН» – «СЬОН» – 2:0

Казанцы одержали первую победу в групповом раунде Лиги Европы, играя оранжевым мячом под неутихающим снегопадом. Иногда мяч даже не было видно – он сливался с оттенками грязно-белого и светло-зеленого.

Игроки «Рубина», впрочем, видели все. 90 минут матча прошли при территориальном и игровом преимуществе россиян. Казанцы атаковали поступательно – подходы, полумоменты, моменты... А потом пришли голы. И тоже не обошлось без везения. Мяч после удара Благо Георгиева рикошетом влетел в ворота. Это был ключевой эпизод матча, предопределивший его исход. Финальный выстрел Марко Девича – лишь штрих к общей картине. «Рубин» остался в гонке за выход в плей-офф, и теперь ему нужна только победа в гостевой матче с «Бордо».



26 ноября. Казань. У болельщиков «Рубина» весомый повод для радости. Фото Руслана Ишмухаметова

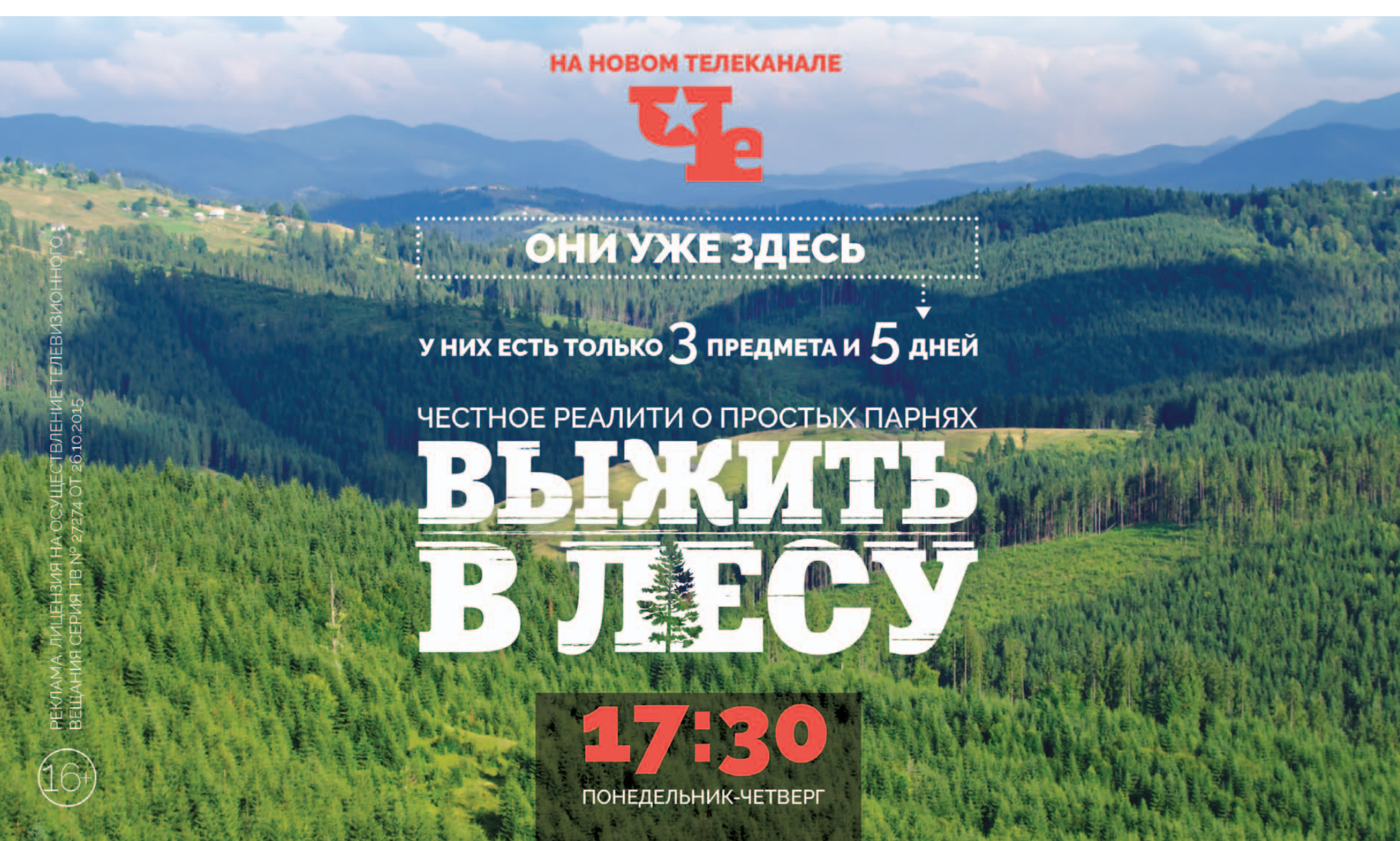

ТОЛЬКО У НАС. Международный день объятий как один из самых футбольных праздников в мире. Талантливая молодежь российской футбольной премьер-лиги. А также – фанатские разборки во Франции, в результате которых пострадала чужая свадьба.

Обнимашки-day

ПРАЗДНИК

Обними меня покрепче

4 декабря – международный день объятий. Он появился в 70-х годах прошлого столетия, сложившись в студенческой среде. «ССФ» уверен, что это один из самых футбольных праздников, ведь во время матчей и после них поводов для объятий предостаточно!

Самые красивые жены и подруги футболистов

SOVSPORT RU

фото **РИА Новости, Russian Look/ Imago, ФК «Зенит», инстаграм**



29 февраля 2012 года. Копенгаген. Товарищеский матч Дания – Россия – 0:2. Забив мяч и отдав голевую передачу, Андрей Аршавин с благодарностью обнял Дика Адвоката, который вернул его в сборную.



19 декабря 1986 года. Редкий кадр – обычно пикирующиеся Марадона и Пеле обнялись на церемонии вручения премии лучшему футболисту года в Европе, которая досталась аргентинцу.



13 июля 2014 года. Бразилия, «Маракана». Германия – Аргентина – 1:0. Немецкая модель Анн-Катрин Бреммель поздравляет своего любимого – Марио Гетце с победным голом в финале ЧМ-2014.

28 ноября 2010 года. Стадион «Петровский». В раздевалке после матча 30-го тура «Зенит» – «Крылья Советов» (0:0) главный тренер «Зенита» Лучано Спаллетти не хотел выпускать из рук кубок за победу в чемпионате России.



Полузащитник «Локомотива» Андрей Тарасов и его жена телеведущая Ольга Бузова любят и обнимают не только друг друга, но и своих собак.

8 сентября 2015 года. Вадуц. Отбор на Евро-2016. Лихтенштейн – Россия – 0:7. Отличившийся четыре раза Артем Дзюба поздравляет Алана Дзагоева, сделавшего счет 0:6.

Июль 1998. Перед каждым из семи матчей французов на ЧМ капитан Лоран Блан обнимал вратаря Фабьена Бартеза и целовал его в лысину. Примета работала до финала включительно, в котором сборная Франции обыграла Бразилию 3:0.



6 июня 2015 года. Берлин. Финал Лиги чемпионов «Ювентус» – «Барселона» – 1:3. Победив в главном матче года, Лионель Месси куда с большим чувством обнимал сына Тьяго, чем выигранный кубок.

Октябрь 2015 года. Свадьба и объятия защитника «Ростова» Ивана Новосельцева и баскетболистки «Динамо» Москва Катерины Кейру.

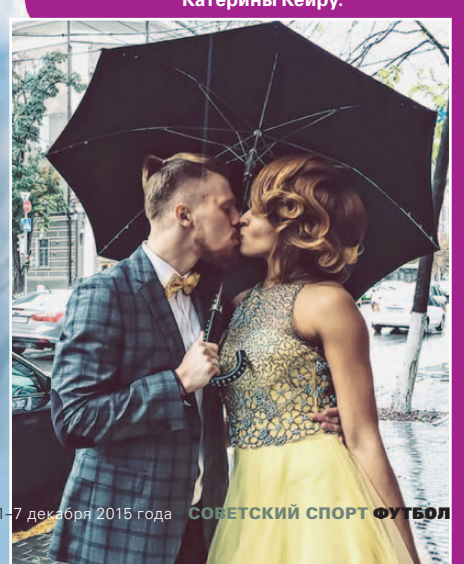

кстати

Ученые выяснили, что для полного счастья каждый должен обниматься минимум восемь раз в день. По мнению итальянского профессора медицины, Винченцо Мариньяно объятия являются эликсиром жизни, они не только укрепляют здоровье, но и продлевают жизнь.

ПРЕМИЯ

«На первое место поставил бы Миранчука»



Детская футбольная лига назвала кандидатов на премию «Первая пятерка» лучшему молодому футболисту РФПЛ. Победителя объявят на этой неделе, а приз вручат в рамках церемонии «Джентльмен года», проводимой «Советским спортом» и «Комсомольской правдой». Свой вариант рейтинга представляет эксперт Sovsport.ru Евгений ЛОВЧЕВ (на фото).

ИНТЕРНЕТ-ГОЛОСОВАНИЕ

Голосование проводилось 25 ноября на сайте Sovsport.ru.

КТО ОН, ЛУЧШИЙ МОЛОДОЙ ФУТБОЛИСТ РФПЛ?

Всего проголосовали 228 человек.

Денис Давыдов («Спартак»)	43,9%	Григорий Морозов («Динамо»)	7,5%
Алексей Миранчук («Локомотив»)	33,3%	Александр Ташаев («Динамо»)	4,4%
Роман Зобнин («Динамо»)	7%	Георгий Тигиев («Анжи»)	3,9%



Алексей МИРАНЧУК
20 лет, полузащитник «Локомотива»
В сезоне-2015/16 – 18 матчей, 1 мяч

– На первое место поставил бы Миранчука. Играет в основном составе, забивает голы, отдает пасы, словом, парень интересный. У нас мало людей, которые ведут игру. Такие, как Миранчук, многое определяют на поле, расцвечивают футбол. Это люди последнего паса, люди светлой головы.

Жаль, не всегда играет. Мой друг Анатолий Бышовец, чтобы быть в форме, часто ездит на сборы и прошедшим летом смотрел «Локомотив». В контрольном матче Миранчукам дали сыграть минут по десять, а после него они подошли к Бышовцу: «Как вам?» – «Ребят, надо больше работать, играть, тренироваться, иначе вы не накопите опыт и не пройдете то, что положено молодым». Думаю, они прислушиваются, занимаются индивидуально.

Если бы Алексею полностью доверяли, прогрессировал бы быстрее, а так он теряет самобытность и становится более предсказуемым.



Александр ТАШАЕВ
21 год, полузащитник «Динамо»
В сезоне-2015/16 – 15 матчей, 3 мяча

– Второй – Ташаев. Работяга, труженик, очень задействованный во время матча футболист. Он пашет! У него идет первый год в «Динамо», видно, что ему все в охотку. Он еще не зазвездился. Благодаря работоспособности и тому, что выкладывается, стал заметной фигурой. Не только в том, что забивает.

Поначалу самым заметным из молодых был Григорий Морозов (в первую очередь, потому что забивал, в защите он ошибался). Ташаев стал незаменимым в динамовской полузащите. Мы часто говорим, что «Динамо» – молодая команда, но из вчерашних дублеров регулярно играют только Ташаев, Морозов и Зобнин, они все в этом списке.

кстати С этого года на звание лучшего молодого футболиста РФПЛ могут претендовать игроки до 21 года включительно (раньше – до 20).



Денис ДАВЫДОВ
20 лет, нападающий «Спартака»
В сезоне-2015/16 – 8 матчей, 1 мяч

– Третий по таланту – Давыдов. Его с Месси сравнивали (это, конечно, полная ерунда), но то, что он умный парень, показал его пас «черпачком» на Промеса в матче против «Динамо», когда «Спартак» выиграл 3:2. И когда сам забивал, он же не просто подставлял голову под мяч, он исполнял и послал мяч в мертвую зону, куда Владимиру Габулову было не дотянуться.

Но есть одна вещь. Дмитрий Аленичев, когда пришел в «Спартак», сказал, что посмотрел на Вячеслава Кротова и Давыдова, Дениса оставляет, а Кротова отдают в аренду. Хотя такие команды, как «Спартак», плохо подходят для воспитания молодежи. Там играют мужики, рубятся, решают задачи. Боюсь, что с Давыдовым мало работают, не доводят его до ума. Пока Денис не доказал тренерам, что завтра может стать незаменимым. Будет «Спартак» выигрывать, у Давыдова появятся игровое время и опыт. Но пока роста нет.



Георгий ТИГИЕВ
20 лет, защитник «Анжи»
В сезоне-2015/16 – 12 матчей

– На четвертое место ставлю Тигиева. При развале команды, который произошел, когда из «Анжи» ушел Юрий Семин и многие бросили играть, Георгий оставался заметен. Он старательный и ниже своего уровня не опускается.

Тигиев не просто защитник, он играет в центральной зоне. Это позиция! Мы уже десять лет обсуждаем, как играют Березуцкие с Игнашевичем и что за ними никого нет. Я смотрю вообще всех кандидатов на это место!

Тигиев – интересный футболист, но для центрального защитника ему не хватает роста (176 см). Ему будет сложно бороться за верховые мячи – это недостаток. В таком случае его можно поставить опорным полузащитником, для этой позиции нужен характер, а Тигиев как раз парень боевой, подходит.



Роман ЗОБНИН
21 год, полузащитник «Динамо»
В сезоне-2015/16 – 17 матчей, 1 мяч

– Талант! По-мужски созревший парень – по движениям, по тому, как принимает решения.

Когда он появился при Станиславе Черчесове, я увидел очень интересного, умного футболиста – скоростной, быстро проходит середину поля, хороший, как у породистой лани, бег, крепкая фигура, хорошие ноги. Не всегда правильно принимал решения, но компенсировал тем, что много пахал. Жаль, с тех времен Зобнин не очень вырос.

А недавно я увидел, что ему надо пройти испытание медными трубами. В матче против «Мордовии» (1:1) возмутил поступок Зобнина. При счете 1:0 в пользу «Динамо» Роман, стоя спиной к чужим воротам, получил на фланге мяч. Покатил в центр на партнера, а тот вдруг остановился. И Зобнин так обиделся, что минуту стоял на месте и возмущался. Выключился из игры. Меня так расстроил этот поступок…



Григорий МОРОЗОВ
21 год, защитник «Динамо»
В сезоне-2015/16 – 16 матчей, 2 мяча

– В этом году Морозов начал ярко, в двух матчах подряд забил голы. Стали писать, хвалить! Но это же были добивания в штрафной площади, когда мяч к нему отскакивал, то есть скорее везение.

Григорий должен отличаться надежной игрой в обороне, однако ошибок у него много. Огрехи не только у него, вся оборона дает сбой. Поэтому «Динамо», часто ведя в счете, в итоге играет вничью или проигрывает.

Первые голы Морозова за основную команду не означают, что он всегда будет забивать. В «Спартаке» играл Геннадий Морозов, он тоже в одном из первых матчей забил – и началось: «Какой классный защитник, да еще и забивающий». А потом как отрезало.

ФАНАТЫ

Чужая свадьба

Пытаясь испортить свадьбу болельщику конкурирующего клуба, группа фанатов «Сент-Этьен» по ошибке разгромила зал, предназначавшийся для других молодоженов.

Самая нелепая фанатская выходка 2015 года состоялась во французском городке Денис в области Божоле. Пока приглашенные на свадьбу гости (300 человек) были в церкви,



Фан-группировка «Сент-Этьена» Magic Fans, с этими ребятами лучше не шутить. Фото Gettyimages.ru

Разбитый свадебный торт.

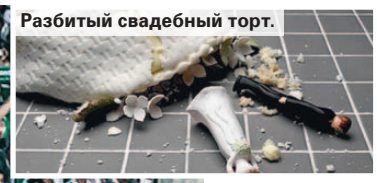

в арендованный для банкета зал в местном замке проникли десять мужчин в капюшонах и устроили погром. Используя бейсбольные биты и арматуру, они разбили всю посуду и уничтожили свадебный торт, а также перевернули столы и сорвали занавески – общий ущерб оценен в 60 тысяч евро. Обслуживающий персонал, находившийся во время налета в зале, попрятался в других залах, полагая, что это теракт.

Выяснилось, что нападавшими были члены фан-группировки «Сент-Этьена» Magic Fans, которые решили поквитаться с венчавшимся в тот день лидером ультрас из вражеского «Лиона». Однако хулиганы ошиблись адресом и разгромили зал, арендованный другой парой. Все десять хулиганов (фанаты в возрасте от 26 до 48 лет) были арестованы в конце ноября. Каждому грозит 5-летний срок.

«Впереди полно игр, все в наших ногах»

О талантливой молодежи «Динамо»

SOVSPORT RU

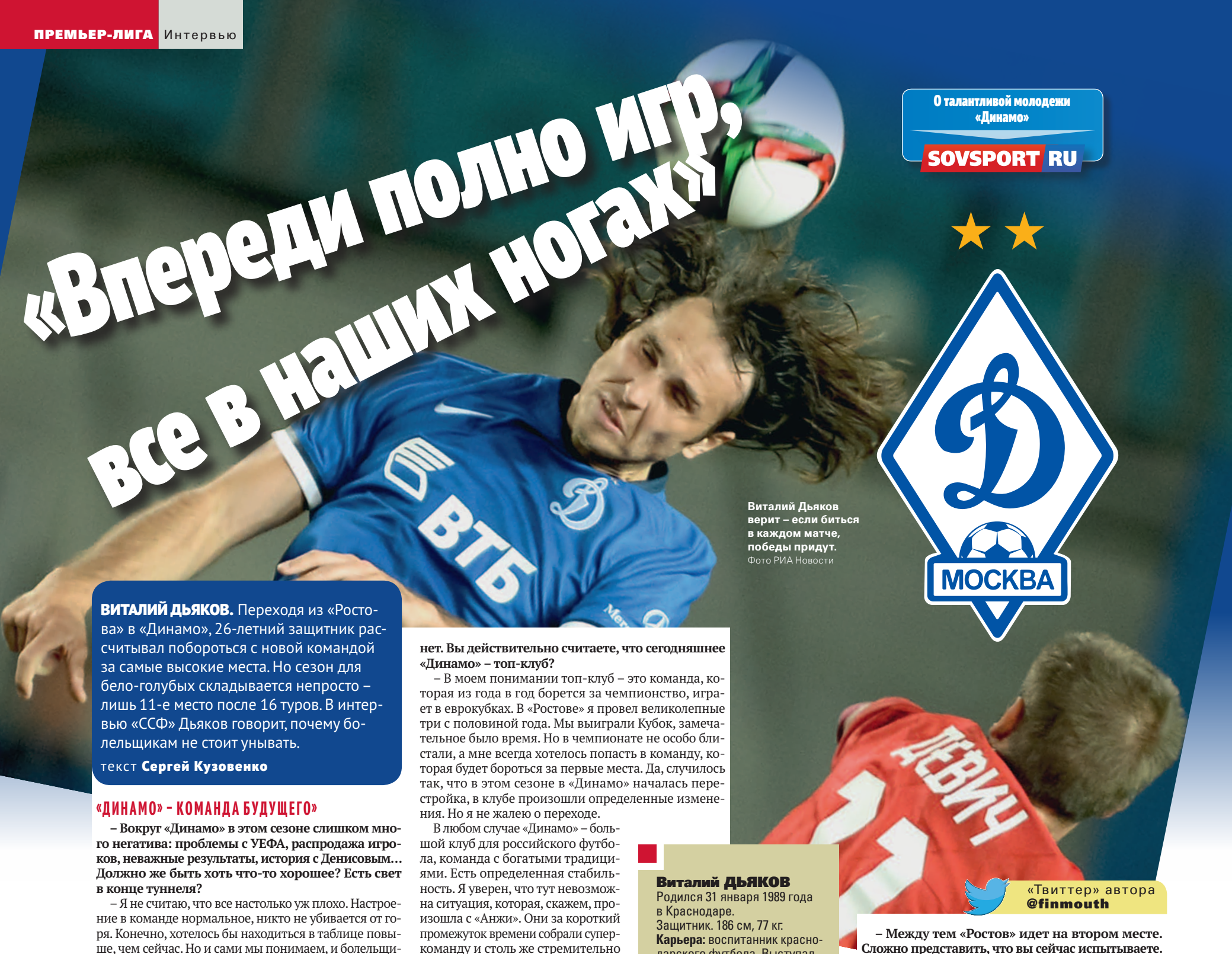

Виталий Дьяков верит – если биться в каждом матче, победы придут. Фото РИА Новости

ВИТАЛИЙ ДЬЯКОВ. Переходя из «Ростова» в «Динамо», 26-летний защитник рассчитывал побороться с новой командой за самые высокие места. Но сезон для бело-голубых складывается непросто – лишь 11-е место после 16 туров. В интервью «ССФ» Дьяков говорит, почему болельщикам не стоит унывать.

текст **Сергей Кузовенко**

«ДИНАМО» – КОМАНДА БУДУЩЕГО»

– Вокруг «Динамо» в этом сезоне слишком много негатива: проблемы с УЕФА, распродажа игроков, неважные результаты, история с Денисовым… Должно же быть хоть что-то хорошее? Есть свет в конце туннеля?

– Я не считаю, что все настолько уж плохо. Настроение в команде нормальное, никто не убивается от горя. Конечно, хотелось бы находиться в таблице повыше, чем сейчас. Но и сами мы понимаем, и болельщики, что на данном этапе бороться за высокие места затруднительно. В клубе произошли кардинальные перемены, у нас обновленная команда, которая собрана на перспективу. Много молодых ребят – это в большей степени команда будущего. И я верю, что уже в скором времени будет получен результат. Надо немного запастись терпением, все обязательно изменится в лучшую сторону.

– Когда ждать всплеска?

– Сложно дать прогноз… В принципе мы и в этом сезоне показываем приличный уровень. Если не брать игру с «Краснодаром», нельзя сказать, что кто-то из соперников возил и уничтожал нас. Со всеми играли на равных, в том числе с ЦСКА. Со «Спартаком» в худшем случае должна была быть ничья, а мы проиграли 2:3. Обидно упускать такие матчи. Наверное, можно сделать скидку на нехватку опыта у кого-то из ребят. Но в целом все нормально. Просто надо немножко улучшить позицию в чемпионате и продолжать биться за Кубок – там мы уже в четвертьфинале.

– Главная цель на сезон – победа в Кубке?

– Это самый короткий путь в Европу. Осталось выиграть всего три матча, чтобы добиться результата. Удачно сыграем в Кубке – и все забудут о неудачах в чемпионате. Хотя в лиге можно забраться повыше, впереди полно игр. Все в наших ногах.

«НЕ ЖАЛЕЮ О ПЕРЕХОДЕ»

– Подписав контракт с «Динамо» вы сказали, что это – шаг вперед и что вы давно хотели перейти в топ-клуб. Эта ваша фраза взорвала интернет. Вы действительно считаете, что сегодняшнее «Динамо» – топ-клуб?

– В моем понимании топ-клуб – это команда, которая из года в год борется за чемпионство, играет в еврокубках. В «Ростове» я провел великолепные три с половиной года. Мы выиграли Кубок, замечательное было время. Но в чемпионате не особо блистали, а мне всегда хотелось попасть в команду, которая будет бороться за первые места. Да, случилось так, что в этом сезоне в «Динамо» началась перестройка, в клубе произошли определенные изменения. Но я не жалею о переходе.

В любом случае «Динамо» – большой клуб для российского футбола, команда с богатыми традициями. Есть определенная стабильность. Я уверен, что тут невозможна ситуация, которая, скажем, произошла с «Анжи». Они за короткий промежуток времени собрали суперкоманду и столь же стремительно растеряли всех лидеров и вылетели из премьер-лиги. «Динамо», убежден, не развалится. Состав у нас хороший, и еще наверняка будут приобретения. Подрастет, окрепнет молодежь. Уже в следующем году, уверен, «Динамо» снова будет бороться за самые высокие места. Это лишь дело времени.

Виталий ДЬЯКОВ
Родился 31 января 1989 года в Краснодаре.
Защитник. 186 см, 77 кг.
Карьера: воспитанник краснодарского футбола. Выступал за «Сочи-04» (2007), «Губкин» (2008), «Локомотив-2» (2010), «Ростов» (2012–2015), в московском «Динамо» – с июля 2015 года. В чемпионатах России сыграл 98 матчей, забил 11 мячей.
Достижения: обладатель Кубка России (2014).



Сентябрь 2013 года. Виталий Дьяков пока не играл за сборную России, но уже был с ней на двух сборах. Фото РФС

«Твиттер» автора @finmouth

– Между тем «Ростов» идет на втором месте. Сложно представить, что вы сейчас испытываете.

– Ни малейшего сожаления и никакой зависти. В «Ростове» у меня остались хорошие отношения со всеми: с игроками, тренерским штабом, руководством. Ни в коем случае не злорадствую и не желаю команде неудач. Я вообще ни одной игры «Ростова» не пропустил, с тех пор как ушел. Все 16 матчей смотрел. Созваниваемся с ребятами после игр, делимся впечатлениями.

«БУДУ ТОЛЬКО РАД, ЕСЛИ «РОСТОВ» СТАНЕТ ЧЕМПИОНОМ»

– А представляете, если «Ростов» по итогам сезона попадет в Лигу чемпионов?..

– Да пусть хоть чемпионами станут – я буду только рад. У меня в команде много друзей. Разве можно желать друзьям неудачи?

– Почему вас не смогли удержать в «Ростове»?

– Я сразу сказал: если будет предложение от команды, которая борется за высокие места, вполне вероятно, что я уйду.

– В октябре прошла новость о том, что РФС обязал «Ростов» выплатить вам долг по зарплате. Выплатили?

– Не будем поднимать эту тему.

– Задержки по зарплате часто случались?

– Случались. Но в конечном итоге долги всегда выплачивались – как премиальные, так и зарплаты.

– Как команда умудрилась забраться так высоко, учитывая, что и сейчас есть проблемы с финансами?

– Безусловно, это рука тренера. Я поработал с Бекиевичем всего полгода, но и за этот срок понял, на-

сколько высок уровень тренера. Действительно суперспециалист. Мы еще в том сезоне сильно прибавили в обороне, каждый четко знал, куда в какой ситуации бежать. Сильный тактик. Успех «Ростова» я связываю лично с Бердыевым.

«БОЛЕЛЬЩИКУ НЕ ХВАТИТ СМЕЛОСТИ, ЧТОБЫ НАПИХАТЬ ИГРОКУ ОДИН НА ОДИН»

– Читаете, что болельщики пишут о вас в сети?

– Когда только начинал играть в премьер-лиге, читал. Интересно было. Сейчас стараюсь не делать этого. Люди пишут всякие глупости, лишь бы высмеять кого-то. Сидят перед экраном и выпендриваются друг перед другом. Если хотя бы в одном из десяти комментариев действительно что-то сказано по делу – это уже большая удача.

– Всегда ведь можно написать ответный комментарий.

– Зачем? Таких мыслей даже не допускал. Человек прячется за компьютером и пишет в твой адрес оскорбительные сообщения, а ты даже не знаешь, сколько ему лет. Семь? Пятьдесят? Лично у меня есть дела поважнее и поинтереснее, чем вступать в перепалку с такими людьми. Какой смысл тратить на них время? Вот если у кого-то есть желание сказать мне что-то в лицо – всегда могут подойти на стадионе, после игры.

– Часто подходят?

– Пока не было ни одного случая, чтобы кто-нибудь в резкой форме высказывал претензии один на один. Ни в «Динамо», ни в «Ростове». Не думаю, что кому-нибудь из болельщиков в принципе хватит смелости, чтобы подойти к игроку и напихать, как они это делают в интернете.

– А ролик, на котором динамовские фанаты отчитывают команду прямо на базе?

– Не знаю, как повел бы себя в той ситуации. В «Ростове» тоже был случай в этом году. Готовились к последней игре чемпионата против ЦСКА. После тренировки на базу приехали человек 50 болельщиков и потребовали, чтобы к ним вышли игроки. Спустились три человека: я, Стипе Плетикоса и Саня Гацкан. Ребята мы в принципе крупные, за себя постоять можем. Но против такой толпы, конечно, попали бы под замес.

– Страшно было выходить?

– Просто не знали, чего от них ждать. Понимали, что до драки не дойдет, но настраивались на серьезный разговор. Вроде того, что был у динамовцев с фанатами на том видео. К удивлению, все прошло очень мирно. Не было никаких угроз типа: «Если вы проиграете, то поубиваем вас». Наоборот, прозвучали слова поддержки. В случае поражения от ЦСКА мы напрямую вылетали из премьер-лиги, и болельщики просили не допустить этого. Пообещали, что до последней секунды матча будут гнать команду вперед. Сыграли вничью, можно сказать, обошлось.

«ДЗЮБА СТАЛ ЕЩЕ МОЩНЕЕ»

– Сейчас модно поливать грязью Капелло: мол, при нем в сборной была ужасная атмосфера. Что скажете?

– Ни в коем случае не кину камень в огород Капелло. Ни одного плохого слова не скажу. Это первый тренер, который вызвал меня в сборную России. Он дал мне шанс окунуться в эту атмосферу, почувствовать, что такое национальная команда. Очень ему благодарен за те два сбора, на которых мне удалось поработать с командой. Капелло – большой тренер. Имя в мировом футболе. Человек тренировал «Ювентус», «Реал».

– Вы ведь болеете за «Ювентус»?

– Да. Когда тренер, приводивший твою любимую команду к чемпионству, вызывает тебя в сборную – это особое чувство.

– Ощутили себя Канноваро?

– Ощутил себя Дьяковым.

– А что насчет деспотизма, о котором говорит Смолов?

– Я бы не сказал, что были какие-нибудь нереально строгие требования. Нам не говорили: «Сидите в номере и никуда не выходите». Хотя кому-то, наверное, было сложно привыкнуть. Я впервые попал в сборную, поэтому жаловаться на что-то неправильно.

СЛОВА
Хочу выиграть чемпионат, поиграть в Лиге чемпионов и попасть в сборную России.

– Как считаете, заслуживали вызова в сборную Слуцкого?

– Раз не вызывают, значит, есть над чем работать. Буду стараться, чтобы прибавить, и не собираюсь отчаиваться. Шансы, как мне кажется, есть.

– Игроки ЦСКА говорят, что Слуцкий стал намного увереннее в себе после своего первого чемпионства. Как изменилась ваша жизнь после победы в Кубке?

– Каким был, таким и остался. Просто появилась медаль и звание обладателя Кубка. Тот миг, когда мы забили решающий пенальти, он, конечно, запомнится на всю жизнь. И церемония награждения тоже. Но я не стал бы говорить, что победа сильно повлияла на мою самооценку.

– Дзюба борется с Криштиану Роналду за звание лучшего бомбардира Лиги чемпионов. В «Ростове» вы ощущали, что в одной команде с вами играет суперголеадор?

– Еще бы, в первый год в команде Дзюба забил 18 голов! Сильный форвард. Он и так всегда был физически крепок, но в этом сезоне со стороны заметно, что стал еще сильнее и мощнее. Самому мне в этом сезоне не удалось против Артема сыграть, но по трансляциям видно, насколько тяжело приходится в силовой борьбе защитникам, которые ведут с ним единоборства.

«ЗАЧЕМ РИСКОВАТЬ ЖИЗНЬЮ И ЛЕТЕТЬ В ТУРЦИЮ?»

– Какая сейчас главная тема для разговоров в раздевалке «Динамо»?

– Футболисты такие же люди, как и все остальные. Наши разговоры ничем не отличаются от разговоров банкиров, сантехников, да кого угодно. Обсуждаем ситуацию с ИГИЛом, события во Франции. Это касается многих из нас. Никто не хочет войны. Страшно смотреть, когда столько ни в чем неповинных людей гибнут в авиакатастрофе, в Париже. Ужасно.



Август 2015 года. «Арена Химки». «Динамо» – «Уфа» – 2:0. В том матче Виталий Дьяков забил с пенальти и мог отличиться еще. Фото Дарьи Исаевой



Май 2014 года. Пока высшее достижение Дьякова – победа с «Ростовом» в Кубке России-2013/14. Фото Сергея Фадеичева/ТАСС

– Вы за или против отмены сборов в Турции?

– Я за это решение. Когда происходят такие события, зачем рисковать своей жизнью и лететь в Турцию? Когда неизвестно, собьют твой самолет или нет. Понятно, что многие клубы заранее забронировали отели и купили билеты. Придется отказываться и переоформлять – это, конечно, проблема. Но лучше обезопасить себя. Есть полно других мест, куда можно поехать тренироваться зимой: Испания, Эмираты, Кипр.

– Ваши планы на отпуск скорректированы?

– Мы и не собирались в Европу. Полетим в Таиланд с женой и друзьями. А ближе к Новому году вернемся в Россию.

– О чем мечтает футболист Виталий Дьяков?

– Кубок России у меня есть. Хочется выиграть чемпионат, поиграть в Лиге чемпионов и попасть в сборную России. Классический набор.

– Сейчас самой реальной из ваших целей видится попадание в сборную.

– Почему? Я во все верю. И чемпионат можно выиграть.

– С «Динамо»?

– На сегодняшний день я думаю только о «Динамо», у меня еще на 2,5 года контракт. Мне пока 26 лет, и я надеюсь, что карьера длинная будет и всего успею добиться. Время есть.



«Спартак» и Широков –



Пора ли Роману Широкову думать о том, где провести вторую часть сезона-2015/16? Фото Сергея Апенькина

«Твиттер» автора **@M_Borzykin**

★★★★

КОНФЛИКТ. Накануне матча «Спартак» – «Краснодар» (3:2) взорвалась информационная бомба: красно-белые не хотят продлевать контракт с Романом Широковым (он рассчитан до лета 2016 года). Но если футболист проведет 15 матчей в сезоне, соглашение автоматически продлится еще на год. К игре с «Краснодаром» у Романа было 14 матчей, и он остался на скамейке запасных. «ССФ» разбирается, нужен ли Широков «Спартаку», кто вместо него и почему Романа ценят в сборной России?

текст **Михаил Борзыкин**



Свято место пусто не бывает – Ивелин Попов готов заменить Широкова. Фото Константина Иванова

РОМАНТИКИ И ПРАГМАТИКИ

В истории с Широковым прослеживается финансовый мотив. Иначе Дмитрий Аленичев не рассказывал бы о том, как этот футболист ему нужен. Но не нужен тому, кто платит зарплату. Леонид Федун хотя и заявил о том, что отошел от клубных дел, по-прежнему заказывает музыку. Из этой же оперы и недавнее заявление генерального директора клуба Сергея Родионова о грядущей чистке состава. Видимо, в «Спартаке» сравнили зарплаты с другими командами, затем сопоставили результаты и решились на кадровую революцию. Так и с Широковым. Посмотрел Леонид Федун на игру плеймейкера и подумал: зачем я буду платить ему зарплату еще целый год?

Федун в футбольных вопросах ошибается часто. Но в этот раз, кажется, попал в цель. В сущности, Широков ничего не дал «Спартаку» ни в первый, ни во второй приходы. В «Зените» и «Краснодаре» это был шикарный плеймейкер с уникальным последним пасом. В «Спартаке» – только имя. И связанные с этим именем надежды: потерпите, вот сейчас Роман разыграется и всем покажет. И пусть пока мы видим невразумительную игру в полузащите, рыхлую среднюю линию, которая стала таковой как раз потому, что малоподвижный плеймейкер не помогает опорному хавбеку. Все эти недостатки по замыслу должны быть компенсированы диспетчерскими способностями полузащитника.

Однако свое главное достоинство – голевые передачи – Широков демонстрирует настолько редко, что игра не стоит свеч. Вреда куда больше пользы. В 14 матчах – три голевых паса. Двадцатый показатель сезона. При этом ни одного забитого мяча. Для атакующего полузащитника плохие цифры.

Вероятно, проблема не только в Широкове, но и в самом «Спартаке», в его организации игры. В другом клубе, где средняя линия изящна и надежна, Роман может полностью сосредоточиться на атаке. Как это было в «Краснодаре». Там-то опорная зона не содрогалась от каждой быстрой атаки соперника. В «Спартаке», где Денис Глушаков не тянет роль опорника-одиночки, держать на поле Широкова неразумно. Команда

СЛОВА

Широков – из мира романтического футбола, откуда и владелец «Краснодара» Сергей Галицкий.

Роман ШИРОКОВ

Родился 6 июля 1981 года в Дедовске (Московская область). Полузащитник. 187 см, 83 кг.
Карьера: ЦСКА (1998–2001), «Торпедо-ЗИЛ» (2001), «Буревестник» (2002), «Истра» (2002–2004, 2006), «Видное» (2004), «Сатурн» (2005), «Рубин» (2006), «Химки» (2007), «Зенит» (2008–2014), «Краснодар» (2014, 2015), «Спартак» (с 2014 года). За сборную России сыграл 52 матча, забил 13 голов.
Достижения: чемпион России (2010, 2011/12), обладатель Кубка России (2009/10), обладатель Суперкубка России (2008, 2011), обладатель Кубка УЕФА (2007/08), обладатель Суперкубка УЕФА (2008), бронзовый призер Евро-2008.

«СПАРТАК» БЕЗ ШИРОКОВА (версия «ССФ»)

Мнения экспертов о взаимоотношениях «Спартака» и Романа Широкова

SOVSPORT RU



Дмитрий Аленичев еще думает, как поступить с Широковым, или уже принял решение? Фото Константина Иванова

роман без продолжения?

и в оборонительном потенциале многое теряет, и в атаке ничего не приобретает.

Суровое настоящее заставляет быть прагматиками. А Широков – из мира романтического футбола. Откуда, например, и владелец «Краснодара» Сергей Галицкий. Поэтому и ценят друг друга. И, возможно, встретятся еще раз.

РЕЗУЛЬТАТИВНОСТЬ ШИРОКОВА

Клуб	Матчи	Голы	Средняя результативность
«Зенит»	198	43	0,22
«Краснодар»	21	7	0,33
«Спартак»	20	1	0,05
Сборная России	52	13	0,25

ТАКТИКА И КОНКУРЕНЦИЯ

В нынешнем сезоне «Спартак» играет скучно, в атаке хватает изъянов – кадровых, тактических да каких угодно. По-настоящему ярких матчей было штук пять-шесть. Но вот что любопытно. Широков пропустил четыре официальных матча в этом сезоне: два в премьер-лиге – с «Тереком» и «Краснодаром», два в Кубке – с «Волгой» и «Кубанью». И в двух из них, а именно с «Волгой» (7:0) и «Краснодаром» (3:2), «Спартак» показал, возможно, свой лучший футбол под руководством Аленичева.

Неужели, скажете, совпадение? Если Широков – лидер, как заявляют некоторые эксперты, почему тогда без него команда не только не становится слабее, но и расправляет крылья атакующей игры?

Эти матчи, впрочем, показали не только полное отсутствие зависимости «Спартака» от Широкова. Выяснилось, что Ивелин Попов без напарника чувствует себя намного комфортнее. И даже способен брать на себя роль плеймейкера. Так, в игре с «Краснодаром» болгарин сделал 7 острых и обостряющих передач, 6 из которых дошли до адресатов. Точность составила 86%, и это лучший показатель 16-го тура. Даже в таком эксклюзивном компоненте игры, как проникающие передачи, Широкову, оказывается, есть замена. Ценность ветерана для командной игры стала еще меньше, а его уникальность поставлена под сомнение.

Или другой кадрово-тактический штрих. Денис Глушаков, когда на поле и Широков, и Попов, играет в опорной зоне, причем делает этой порой очень плохо. Но стоит Широкову выпасть из состава (Глушаков поднимается выше, а его место занимает Александр Зотов), как все меняется – Денис в роли box-to-box, то есть



Денис Глушаков без Широкова чаще подключается к атакам и приносит больше пользы. Фото РИА Новости

игрока, отвечающего не только за разрушение, показывает футбол, какой в его исполнении мы не видели со времен «Локомотива».

Без Широкова сразу два футболиста выглядят лучше, а атакующая игра в целом – ярче. Неужели опять совпадение? Или все-таки объяснение, что с Романом командная игра «Спартака» теряет и в атаке, и в обороне, близко к истине?

СРАВНЕНИЕ ШИРОКОВА И ПОПОВА*

Роман Широков		Ивелин Попов
14	**Матчи****	17
1197	**Минуты**	1429
0	**Голы**	4
3	**Голевые передачи**	2
3	**Гол+пас**	6
7	**Участие в голевых атаках**	12
790	**Передачи**	750
79%	**– точность**	78%
30	**Острые передачи**	26
30%	**– точность**	54%
18	**Удары**	36
22%	**– в створ**	36%
86	**Единоборства в атаке**	234
45%	**– выигранные**	53%

*** Без учета матчей 17-го тура.**
**** Все официальные матчи.**

«СПАРТАК» И СБОРНАЯ

Но если все так очевидно и Широков сильно сдал, то почему же, спросите вы, Леонид Слуцкий вызывает его в сборную? В сборной, к слову, у Романа примерно такие же показатели, что и в клубе. Скажем, точность острых передач составляет 33% – против 30% в «Спартаке». В обоих случаях мало. Если вы обратили внимание, у Попова этот показатель – 54%. Болгарин превосходит россиянина во всех атакующих компонентах.

Слуцкий доверяет Широкову, наверное, ровно по той же причине, по которой он ставит в состав Сергея Игнашевича. Это тренер-консерватор, не любящий кадровых перемен. Когда они вынужденные, Леонид Викторович с ними, конечно, справляется, но по своей воле редко принимает радикальные решения. По этой причине в ЦСКА уже много лет нет в основе своих воспитанников. Хотя и за юношескую сборную играют превосходно, и в юношеской Лиге чемпионов шороху наводят. Но вот такой тренерский типаж. Это и не хорошо, и не плохо. Это данность.

И Широкова как главного плеймейкера Всея Руси Слуцкий не мог просто так взять и посадить на лавку. Возможно, опасается, что рухнет комбинационная конструкция, и без того расшатанная Фабио Капелло. Или просто не видит ему замены. В осенних матчах сборной Широков в обороне сыграл весьма средне. Но там-то это терпимо. Вспомните, о чем мы говорили в начале текста. Широков над Дзагоевым и Игорем Денисовым – это одно. А Широков над одним Глушаковым – совсем другое. В сборной Роман может не принести пользы атаке, но при этом оборонительная игра не пострадает. В хрупком, вечно строящемся «Спартаке» страдают все линии.

ВЫВОДЫ

1 То, что решение по Широкову принято (если, конечно, принято, хотя в этом сомнений практически не осталось) не тренерским штабом, не очень хорошо. Но по сути верно. Игроку – 34. За полсезона он не доказал свою значимость для команды и вероятность того, что докажет в дальнейшем, ничтожно мала.

2 Широков, возможно, и не тормозит атакующую игру. Это очень сложно доказать. Склоняюсь к тому, что здесь у Романа все в порядке. Вертикальный пас в касание делает прекрасно. Но из-за нехватки мобильности он обедняет оборонительную игру. Один из самых болезненных компонентов красно-белых – переход из атаки в оборону. Средней линии не хватает плотности. Один Глушаков не справляется с быстрыми атаками противника. А помощи, которую ему оказывают, явно недостаточно.

3 Без Широкова гораздо ярче и содержательнее выглядит игра у Глушакова и Попова. Первый перестает быть разрушителем и исполняет роль box-to-box, играет выше, намного больше атакует. Матч с «Краснодаром» показал, насколько круто Денис это делает. А второй в роли свободного художника, которому не мешает партнер-конкурент, действует гораздо продуктивнее. Причем во всех компонентах игры.

4 Все это вовсе не значит, что на Широкове можно ставить крест. Пусть и прозвучит банально, но «Спартак» – действительно не его команда. Она могла бы стать его, будь у красно-белых иначе выстроена игра в центре поля. Скажем, будь в составе опорник высокого европейского класса. Или налажена система взаимозаменяемости игроков, как в «Краснодаре». Но в «Спартаке» всего этого нет. И поэтому Широков в таком коллективе лишний. В другой команде Роман может год-другой поиграть на своем уровне. Впрочем, надежда на то, что мы еще увидим настоящего Широкова, угасает с каждым месяцем.



«Разве я иностранец?»

РОМАН НОЙШТЕДТЕР. Один из самых обсуждаемых в России футболистов последних дней, 27-летний защитник «Шальке», дал эксклюзивное интервью «ССФ» – о желании играть за российскую сборную, нежелании РФС связываться с ним и своих характерных русских чертах.

текст **Сергей Кузовенко**



Несмотря на два матча в составе бундестим (оба – товарищеские), по правилам ФИФА Нойштедтер все еще может быть заигран за сборную России. Фото Gettyimages.ru



Оттеснить от мяча Криштиану Роналду? Проще простого! За последние два года Роман четырежды играл против «Реала». Фото Gettyimages.ru

«И ЧТО НА ЭТО СКАЗАЛ МУТКО?»

– Когда узнали, что можете оказаться в сборной России?

– В пятницу ребята из пресс-службы «Шальке» сообщили. «Весь день звонят из российских газет. Говорят: ты можешь поехать на чемпионат Европы в составе сборной России. Что происходит?».

– Ваша реакция?

– «Впервые слышу». Задумался: есть ли в этом правда? В газетах ведь разное могут написать. Скажите, откуда это вообще пошло?

– Президент РФС Виталий Мутко заявил о планах натурализовать игрока до начала Евро, но имени не назвал. Бывший пресс-атташе сборной Илья Казаков тут же дал комментарий в соцсети: «Почти на 100 процентов уверен, что натурализуют Романа Нойштедтера».

– И что на это сказал президент?

– Ничего.

– Понятно. Значит, вовсе не факт, что именно обо мне речь, – поникшим голосом сказал Роман, очевидно, огорченный. – Возможно, хотят привлечь какого-нибудь бразильца, который уже давно живет в России.

– Помимо вас, говорят еще о Марио Фернандесе из ЦСКА. Но он правый защитник, а вы выступаете на дефицитной для сборной позиции центрального защитника…

– Вообще я на протяжении почти всей карьеры играл опорного хавбека. Но в прошлом сезоне на команду навалилась эпидемия травм, все защитники сломались. Тогдашний тренер «Шальке» Келлер сказал: «Играть некому, придется тебя в оборону перевести». У меня неплохо получилось, с тех пор я центральный защитник. Не могу сказать, что чувствую себя некомфортно на этой позиции, но иногда возникает желание поиграть чуть ближе к середине поля. Все-таки всю жизнь провел в опорной зоне.

– Мутко сейчас во Франкфурте (в последний раз мы созванивались с Нойштедтером в четверг, 26 ноября. – Прим. ред.), проводит встречу с ВАДА. Может, после и к вам заглянет?

– Не знаю. На данный момент ни со мной, ни с отцом люди из федерации не связывались.

– Главный вопрос: вам вообще нужна сборная России?

– По большому счету мы обсуждаем то, чего нет. Никакой конкретики, никаких звонков. Меня действительно хотят или это просто слухи? Напрашиваться точно не собираюсь. Само собой, мне это интересно, это был бы большой шанс для меня. Если бы поступило предложение, однозначно подумал бы над ним. И скорее всего ответил бы согласием.

Не буду забивать себе голову. Что, мне теперь сидеть на телефоне и ждать, когда наконец позвонят из России? Газеты написали, что существует возможность приглашения – о'кей, теперь я знаю об этом. Сейчас главное – продолжать играть на хорошем уровне за «Шальке». Увидим, что там будет через неделю или через месяц.

«В САРАТОВЕ ТИХО И УЮТНО»

– Некоторые игроки сборной России высказываются против натурализации. Артем Дзюба, к примеру, считает, что у иностранца не екнет сердце, когда играет гимн страны. Есть что возразить?

– А разве я иностранец? Иностранцем можно считать, скажем, бразильца. Хотя даже сборная Германии натурализовала нескольких бразильцев. Помните Пауло Ринка?

– Докажите, что вы не иностранец.

– Мы, Нойштедтеры, все родились в СССР: папа – в Киргизии, я – в Днепропетровске. Мама и все родственники по ее линии – русские. Бабушка живет в Саратове, тетя – в Подмосковье. Не знаю, какие там необходимы процедуры, но не вижу особых причин, почему мне могут отказать в выдаче российского паспорта.

– Даже Депардье выдали. И Виктору Ану.

– Это который на Олимпиаде взял золото? Футбол – немного другое. Командная игра.

– Вы когда в последний раз были в России?

– Лет 10–12 назад. Гостил у бабушки в Саратове.

– Фраза из вашего интервью sports.ru: «Мама говорит, что в Саратове опасно. Чаще бабушка приезжает в гости в Германию». Что там с вами произошло в Саратове?

– Я никогда не говорил такого. В Саратове опасно? С чего бы? Мы приезжали летом и почти все время провели с родными и друзьями, поэтому я ничего толком не видел. Но мне город показался тихим и уютным. Сейчас у меня слишком много игр, нет возможности просто сесть в самолет и на пару дней туда слетать.

– Один футболист-переселенец рассказывал нам, как использует русский мат во время игр в чемпионате Голландии – чтобы судья не понял. Вам русский язык в бундеслиге хоть раз пригодился?

– Нет, по-русски говорю главным образом с родителями. Сейчас в бундеслиге, кроме меня, всего двое игроков знают русский: Константин Энгель из «Ингольштадта» и Константин Рауш из «Дармштадта».

– Вы в курсе, что за молодежный «Шальке» выступают два парня из «Зенита»?

– Знаю, что есть русские ребята, но мы, кажется, даже не пересекались ни разу. Они с первой командой не тренируются.

«МОЯ РУССКАЯ ЧЕРТА – БЬЮСЬ ДО КОНЦА, НЕ ЗАМЕЧАЯ БОЛИ»

– Андреас Бек рассказывал, что в «Хоффенхайме» его регулярно подкалывали на тему России: шутки либо про водку, либо про холод. «Ты же из России, тебе не может быть холодно!»



«Твиттер» автора **@finmouth**

Роман Нойштедтер будет рад услышать приглашение из сборной России. Фото Russian Look/Imago

Роман НОЙШТЕДТЕР
Родился 18 февраля 1988 года в Днепропетровске. Полузащитник. 190 см, 83 кг.
Карьера: выступал за немецкие клубы «Майнц» (2005–2009), менхенгладбахскую «Боруссию» (2009–2012), с января 2012 года в «Шальке». В немецкой бундеслиге сыграл 155 матчей, забил 8 мячей.
Сборная: за сборную Германии (2012–2013) сыграл 2 матча.

СЛОВА
Мы, Нойштедтеры, все родились в СССР: папа – в Киргизии, я – в Днепропетровске.

ОТЕЦ

Нойштедтер-старший играл с Клоппом



Отец Романа – Петр Нойштедтер, бывший советский футболист, выступавший на позиции центрального защитника. Родился в 1966 году в киргизском городе Калининское (ныне – Кара-Балта). В 80-е игрок немало поколесил по СССР, примерив форму «Зенита», «Кайрата», ЦСКА-2, смоленской «Искры», «Таврии» и «Днепра» из Днепропетровска, где в 1988 году и появился на свет сын Роман.

В 1991-м по приглашению Валерия Газзаева перебрался во владикавказский «Спартак», а после распада СССР переехал в Германию, где и нашел команду всей своей жизни, «Майнц», за который отыграл более десяти лет и которому помог пробиться в бундеслигу. Провел три игры в составе сборной Казахстана. В «Майнце» долгое время выступал вместе с Юргеном Клоппом, а в период с 2001 по 2003 гг. – и под его руководством. После игровой карьеры стал тренером, в течение пяти лет возглавлял вторую команду «Майнца». Последнее место работы – «Кобленц» (2012–2013 гг.).

Нужны ли сборной России натурализованные игроки?

SOVSPORT RU

– У ребят в команде вообще глаза округляются, когда узнают, что я родился на Украине. «Да ну? Офигеть!» Я почти всю жизнь провел в Германии, да и фамилия у меня типично немецкая. Никто даже и заподозрить не может, что я русский или украинец.

– Как думаете, у вас есть характерные черты, свойственные русскому человеку?

– Ну… Бывают в игре эпизоды, когда сталкиваешься с соперником и вы оба падаете на газон. В таком случае я сразу же поднимаюсь и играю дальше. Не обращаю внимания на боль, не чувствую ее. Продолжаю биться, пока она не пройдет. Можно это считать русской чертой? Продолжать биться до конца, не замечая боли.

– По-моему, отличная русская черта. Еще тренер Хуб Стевенс как-то раз отметил, что вы никогда не устаете.

– Физически я всегда чувствую себя отлично, регулярно занимаюсь с личным тренером: бурпи делаю и все такое. На позиции центрального защитника, конечно, приходится намного меньше передвигаться, но, играя опорника, я всегда носился от первой и до последней минуты.



Нойштедтер уже третий год подряд участвует в благотворительной акции Movember (Усабрь).

«НЕ ВИЖУ ЛОГИКИ В СЛОВАХ БЛОХИНА»

– Четыре года назад ходили разговоры о том, что вы можете сыграть за сборную Украины на Евро-2012.

– Ходили, да.

– В сети можно найти тогдашние ваши интервью, где вы якобы говорите, что не против сыграть за Украину. Некоторые российские болельщики негодуют: мол, вам все равно за кого играть, лишь бы попасть на большой турнир. Есть такое?

– Скажу так: любой профессиональный футболист хочет принять участие в ЧЕ или ЧМ – это даже не обсуждается. И мне, конечно, было бы интересно предложение от Российской Федерации. Если есть шанс сыграть на большом турнире, ни один игрок, как мне кажется, не отказался бы. Но в чем смысл обсуждать это, если никто не звонит? Со сборной Украины была абсолютно такая же история.

– Украинцы с вами не связывались?

– Нет.

– А Олег Блохин утверждал обратное.

– Все, что я знаю, что перед Евро-2012 во время пресс-конференции кто-то из журналистов спросил Блохина: «Нойштедтер проводит отличный сезон в «Боруссии», почему вы его не вызываете? Ведь парень родился на Украине». Честно говоря, я даже не знаю, что ответил тренер. Так или иначе, тема всплыла в прессе, но на этом все закончилось.

– Блохин сказал, что вы отказались играть за сборную и использовали ситуацию для саморекламы.

– Очень интересно. Учитывая, что мне никогда не звонили из украинской федерации и даже не обсуждали вопрос вызова в команду. Я ничего никому не говорил, ни в чем не отказывал. Да и каким образом можно поиметь выгоду с того, что отказываешься играть за сборную? О какой саморекламе речь? Вообще не вижу логики. Я, что ли, эту тему поднял? Не подумайте, что я злюсь. Мне вообще все равно. Никаких запросов из Украины не поступало, а значит, и голову не над чем ломать.



Как и все русские, Роман любит быструю езду.



На тренировках «Шальке» лупят не только по мячу. Фото из личного архива

«КАЖДЫЙ УМРЕТ, НО НЕ КАЖДЫЙ ЖИВЕТ»

– Вы дважды играли за сборную Германии в товарищеских матчах, против Голландии в 2012-м и против Эквадора в 2013-м. Почему мы вообще обсуждаем сборную России? Вы уже не рассчитываете попасть в бундестим?

– Честно? Не рассчитываю.

– Чем-то насолили Йоахиму Леву?

– Мы абсолютно нормально общаемся, вообще никаких проблем. Но я реалист. Мне 27. У сборной есть определенный костяк, в том числе игроки моего возраста и амплуа, которые уже давно в команде. При этом сборная взяла курс на омоложение, и Лев постоянно подтягивает совсем юных игроков. Шансов у меня почти нет.

– Как вы провели те две игры?

– Это не имеет никакого значения, Лев прежде всего руководствуется выступлением игрока за клуб. Когда меня вызвали в сборную, я показывал в «Шальке» стабильно высокий уровень. Затем у меня пошло чуть хуже, хорошие игры чередовались с плохими. Этого было достаточно, чтобы выпасть из обоймы.

– Мне кажется, вы бы легко влились в коллектив. Скажем, Федор Смолов, как и вы, увлекается татуировками. Что там за надпись у вас на руке?

– «Каждый умрет, но не каждый живет». Это строчка из песни, которая, как мне кажется, отражает мою сущность. Стараюсь получать от жизни как можно больше: путешествовать, видеть новые места, знакомиться с новыми городами и культурами, а не только тупо валяться на пляже. Я просто пытаюсь жить и наслаждаться этим. На кириллице татуировок у меня пока нет. В принципе я планировал наколоть что-то, но есть смысл сделать это в России.

– Еще говорят, что вы шопоголик и постоянно покупаете ботинки.

– Сейчас уже реже. Раньше мог за раз купить три пары, а сейчас ограничиваюсь одной. Это опыт.

– Сколько у вас экземпляров?

– Пар 200, наверное. В большинстве своем это кеды. Подруга мне иногда говорит: «Кажется, у тебя такие уже есть». Я отвечаю: «Похожие, может, и есть. Но ТАКИХ – точно нет».

– Вас никогда не звали в российские клубы?

– Нет, ни разу.

– Может, «Шальке» слишком много за вас просит?

– Ну, следующим летом у меня заканчивается контракт. И тогда я буду свободным агентом, не слишком дорогим (усмехается).

– Почему не продлевают?

– Не ко мне вопрос. Мое дело качественно выполнять работу и в каждой игре жать на газ.

– Так, может, летом – в Россию?

– Возможно, когда-нибудь это и случится. Но сейчас вряд ли. Планов таких нет.

– Вопрос на миллион: вам о чем-то говорит имя Слуцкий?

– Ха-ха, вы думаете, я тренера сборной не знаю?!

НАТУРАЛИЗАЦИЯ ИГРОКОВ

Гилерме – россиянин, кто следующий?

«ССФ» напоминает вам, какие иностранные футболисты получили российский паспорт и кто может сделать это в ближайшем будущем.



Маринато ГИЛЕРМЕ*
Вратарь «Локомотива», 29 лет

Голкипер «Локо» стал россиянином несколько дней назад. Это событие омрачила встреча команды в Лиге Европы со «Спортингом», проигранная 2:4. Три из четырех голов Гилерме пропустил между ногами.



АРИ
Нападающий «Краснодара», 29 лет

В октябре агент форварда Оливер Кабрера рассказал: «С момента подачи документов в марте мы не получили от российских властей никакого ответа. Однако надеемся получить паспорт еще до конца этого года». Отметим, что это инициатива самого игрока, в конце прошлого года женившегося на россиянке, руководство «Краснодара» не вмешивается в процесс получения гражданства.



ВАНДЕРСОН
Нападающий «Краснодара», 29 лет



ЖОАОЗИНЬО
Полузащитник «Краснодара», 26 лет

Разговоры об их натурализации велись год-полтора назад, но сейчас они поутихли. Главный тренер команды Олег Кононов сказал так: «Если Вандерсон и Жоаозиньо решили поменять гражданство, то не из-за сборной. Просто им нравится Россия, комфортно здесь жить. А делать паспорт только потому, что он забил столько-то голов, – это неправильно».

* Все четверо – бразильцы.

Achtung! Attention! Увагу! שימו לב! Venligst! Atencion! Внимание! 注意! Achtung!

УЖЕ В ПРОДАЖЕ СПЕЦВЫПУСК «ЭКСПРЕСС ГАЗЕТЫ»
ОБ ИНТИМНЫХ ПРИКЛЮЧЕНИЯХ ЗНАМЕНИТЫХ КОМПОЗИТОРОВ

- Возненавидев жену, Петр Чайковский побежал топиться в Москву-реку
- Почему Раймонд Паулс запретил дочке становиться певицей
- Перед смертью Эдуард Хиль признался в любви великой еврейке Злате
- Макс Фадеев - впервые о жене Наташе и непростых отношениях с ручным носорогом
- Никита Богословский до 90 лет забавлял жену настольными секс-играми
- Концерт Баха для скрипки с оркестром лечит простатит!
- Парижские тайны Александра Зацепина
- Александр Градский окружил виллу проволочными заграждениями с электрическим током

16+



СПРАШИВАЙТЕ ВО ВСЕХ КИОСКАХ И СУПЕРМАРКЕТАХ ВЕЛИКОЙ СТРАНЫ

РЕКЛАМА

«Сил не хватало, брал техник

БОРИС ИГНАТЬЕВ. 5 декабря ему исполнится 75 лет. «ССФ» поговорил с бывшим тренером юношеских сборных СССР и России, а ныне вице-президентом «Торпедо» о былом и настоящем.

текст **Дмитрий Туманов**



Борису Игнатьеву есть что вспомнить… Фото РИА Новости

Договорились встретиться в «Лужниках» на поле № 6. Думал, тренируется «Торпедо», оказалось, сам Борис Петрович. «Клуб у нас, два раза в неделю играем. Тукманов Саша, Володя Пильгуй, люди из правительства Москвы. Полтора часа, потом – банька».

«СГУЩЕНКА ОТ НЕМЦА»

– Как дела в «Торпедо»?

– Нет денег, спонсора. Так, дают по мелочовке. Все это как-то по-любительски, не достойно «Торпедо». Футбол – это радость, а тут просто нет эмоций. Тут негатив, там негатив.

– Давайте о прошлом. Вы родились в 1940-м, войну помните?

– Я был в Горьком. Туда эвакуировали авиационный завод, где работал отец. В Москву вернулись в 1945-м. День Победы помню. Мне пять лет было. Столько радости и слез! Я думал: «Почему плачут? Ведь победили!». Помню, как немецкие пленные строили Москву и один из них подарил мне шоколадку и банку сгущенки. Я был такой счастливый! Только не знали с братом, как открыть банку. Продырявили и сосали оттуда. Первый раз в жизни такие сладости.

– Это при папе секретаре парткома?

– Изобилия не было. Жили в коммуналке без ванной. Рукомойник один – занимали очередь. Квартиру получили только в 1956-м.

– Вы жили на Неглинной, а там сплошной асфальт, где в футбол играть?

– Около Сандуновских бань был пятачок. Где можно, там и играли. Двор на двор, улица на улицу. По тому, как играешь в футбол, так к тебе и относились. Оберегали, что-то даже запрещали. Допустим, садятся выпивать, а тебе: «Не пей! Ты у нас самый сильный, а мы должны обыграть дом номер четыре».

– Вы единственный ребенок в семье?

– У меня было два брата. Один моложе на полтора года, другой совсем маленький. Его вместе с мамой убило молнией. В августе 1947-го шли с купальни по полю. Мама держала брата на закорках, у него в руках был солдатский котелок с рыбками. Пошел дождь, ударила молния, оба погибли. Долго жили я, брат, отец; потом он женился, появилась мачеха.

– У брата как судьба сложилась?

– Играл, как и я, в молодежном «Спартаке» на Ширяевке. Потом уехал в команду Череповца. Умница, выучил французский, закончил институт, писал о спорте. Был главным редактором газеты «Север», директором студии телевидения. Недавно умер…

– Почему Ширяевка? Далеко же от Неглинной.

– Я очень любил «Спартак». Туда многие стремились. Помню отбор (мне было лет десять). Никаких тестов, просто играли, а Владимир Степанов, Исаков, Игумнов, Рязанцев просматривали. Но я уже все умел, улица научила. Тренеры были чудесные люди, большие мастера, но не могу сказать, что скрупулезно обучали, ставили удар.

Мне выдали форму, но без майки, только трусы и гетры. Так переживал! Зато какие гетры были! Красные! В метро специально их высовывал из сетки и шел через весь вагон. Казалось, все на меня смотрят: вот этот парень из «Спартака»!

– Мяч был свой?

– Отец на день рождения подарил, со шнуровкой, ниппелем. От меня зависела жизнь двора. Иногда нарочно не торопился с тренировок домой, получал удовольствие от того, что меня все ждут. Как приду, все ко мне: «Дай мяч, поиграем!».

– Почему ушли из «Спартака»?

– В школе разладилось, отец ругался: «Далеко ездишь, выбери команду поближе». Поиграл в ФШМ, потом перешел в клуб при заводе «Красный пролетарий». Там такие мастера бегали! Анатолий Исаев, Миша Огоньков.

– Позиция?

– Полузащитник. Тогда по системе дубль В играли: три защитника, два полузащитника и пять нападающих.

– Вы как-то сказали, что футболистом были слабеньким.



1964 год. Полузащитник горьковской «Волги» Борис Игнатьев на сборах в Алуште. Фото из архива «ССФ»

– Силенок не хватало, техникой брал. У меня столько финтов было! Сам придумывал, подсматривал у других. Очень нравился Слава Амбарцумян, как он ловко все делал! В ФШМ вместе играли.

«ФУТБОЛ – ЭТО НЕ ПРОФЕССИЯ»

– Как в дубль «Динамо» попали?

– Сначала был дубль «Спартака». Исаев предложил: «Дубль едет под Донецк, там четыре игры, давай!». А потом кто-то порекомендовал меня в «Динамо» Блинкову. С ними тренировался, поехали в Ташкент на игру, в том матче за дубль Жора Рябов играл, Игорь Численко, Лев Иваныч Яшин – после травмы. И я в середине второго тайма порвал мышцу. Так переживал, что подвел всех, – на тренировки ходить перестал. Тут приятели говорят: «Поедем в Ижевск деньги зарабатывать!». И я отправился в команду класса Б «Зенит». Но дело даже не в деньгах, на другой уровень надо было выходить.

Борис ИГНАТЬЕВ

Родился 5 декабря 1940 года в Москве.

Карьера игрока: дубль «Спартака» (1956–1959) и «Динамо» (оба – Москва, 1960), «Зенит» Ижевск (1960–1961), «Ракета», «Волга» (оба – Горький, 1962–1967), «Динамо» Махачкала (1968–1969), «Динамо» Целиноград (1971), «Строитель» Уфа (1972). В чемпионатах СССР (высшая лига) провел 7 матчей.

Карьера тренера: тренировал юношескую и олимпийскую сборные СССР, молодежную сборную России. Главный тренер сборной России (1996–1998), «Торпедо» Владимир (1974–1975), «Торпедо-ЗИЛ» (1998–2000), «Сатурна» Московская область (2004, 2007–2008), «Торпедо» Москва (2012–2013). Работал за границей. Спортивный директор «Локомотива» Москва (2003), «Динамо» Москва (2005–2006). Вице-президент «Торпедо» Москва (с 2014-го).

Достижения: под руководством Игнатьева юношеская сборная СССР стала чемпионом Европы (1988). Заслуженный тренер РСФСР.



Воспоминания ветеранов футбола

SOVSPORT RU

ой и финтами»



1962 год. Хавбек Борис Игнатьев (крайний слева) с друзьями-коллегами из сормовской «Ракеты». Фото пресс-службы ФК «Волга» Нижний Новгород

– А как отец ко всему этому относился?

– Были ссоры. Он: «Надо работать, учиться, приносить пользу! А после работы можешь играть! Футбол – это же не профессия!».

– Из Ижевска перебрались в горьковскую «Ракету».

– В Сормове делали подводные лодки и «Ракеты», корабли на крыльях. А в области четыре команды в классе Б, и на следующий год из них сделали одну – «Волгу» – она выиграла первую лигу и вышла в высшую. Директор завода Юрьев постоянно присутствовал и на тренировках, и в команде. Увязывал результаты с производительностью труда завода: «Если вы выигрываете...».

– Вышли в высшую лигу – праздник в городе?

– Много подарков было. От профсоюзов, городской администрации, обкома партии. Когда на следующий год вылетели, директор премиальных дал больше, чем получили за выход в высшую лигу. Сказал: «Это должно вас стимулировать на то, чтобы остаться в команде. Надо вернуться в высшую лигу». Но все равно полкоманды разбежалось.

– На поле вы техничный, мягкий. Не мешало, что мало жесткости?

– В команде нужен симбиоз из разных игроков. Есть Дзюба, а есть Широков. Кому-то Роман нравится, кому-то нет, но без него командную игру не поставить. Я был необходим команде. Семь лет играл в Горьком!

– И, играя там, поступили в ВШТ...

– В моей группе учились Лев Иваныч Яшин, Валентин Иванов, Виктор Царев, Владимир Кесарев. Потом продолжал играть, но думал, где бы команду найти и начать тренировать. Мой же старый тренер взял помощником в «Торпедо» Владимир. Я еще игроком тренировки записывал. Были упражнения, над которыми сейчас смеюсь. Такая нелепость, а тогда казались полезными.

– После Владимира крутой вираж – юношеский футбол.

– Семен Андреев предложил – сейчас президент мини-футбола: «Хотим изменить подход к юношескому футболу, выстроить вертикаль сборных». Собрали группу специалистов, и я туда попал. По-новому выстроили школы – специализированные, с продленным днем обучения, интернаты спортивного профиля. Девятнадцать лет проработал! Сначала помощником у Мосягина. Договорились так – я набираю команду, играем, а как подходят официальные матчи, главным тренером становится Мосягин. Потом он ушел, я занял его место.

«МЫ НЕ РАСТИМ ПРОФЕССИОНАЛОВ»

– Вы говорили, что самыми талантливыми у вас были Саленко и Кирьяков.

– Талантов было много! А Володя Татарчук, Вальдас Иванаускас, Гела Кеташвили? Был такой полузащитник из Днепропетровска Художилов. Очень одаренный, но во взрослом футболе все пошло наперекосяк. Уж больно веселый в житейском смысле. Запомнился Михалькевич из ФШМ, играл вместе с Хидиятуллиным и Валерой Глушаковым, но тоже не пошло. Школы тогда работали эффективнее, чем сейчас. Вот юношеская сборная выиграла Евро, и где они? Ну, хорошо, пусть не в «Спартаке», но где-то в Калуге могли играть.

– Может, раньше ребята были крепче физически?

– Не уверен. Помню команду 1970 года рождения, первый сбор в Новогорске, сколько они ели! На творог со сметаной по нескольку заходов делали. А дали яйцо с красной икрой, не стали есть, не знали, что это такое. Один съел, а у него аллергия, физиономия раздулась.

Сейчас ребята аккуратисты, все знают, питание хорошее. Думаю, дело в психологии, в характере. Мы не растим профессионалов. Вот в Большом театре работают с детьми – много, долго, нудно, но им вдалбливают, ради чего все это. А в футболе мы все в каком-то щадящем режиме...

«РОМАНЦЕВУ ОТБИЛИ ЖЕЛАНИЕ РАБОТАТЬ»

– После юношеского этапа вас занесло в Эмираты.

– Там вся работа ночью, после девяти вечера, когда солнце заходит. Поля – идеальные, индусы за ними следили. Другое дело, игроки не очень профессионально относились к футболу. Некоторые еще где-то работали. Казалось, какие-то они ленивые. Многое у меня не получалось. Потом решил: поеду по стране, посмотрю, как в других клубах. А там знакомые тренеры говорят: «Ты сюда приехал тренировать или зарабатывать? Тренировать будешь в СССР, а здесь живи спокойно».

– У вас был еще Ирак, тоже интересный вариант.

– Поехали хорошей компанией, Миша Фоменко с Юрой Морозовым работали с главной сборной, я – с олимпийской. Общался с сыном Хусейна Удеем. Он был председателем Олимпийского комитета. Вызвал меня: «Что нам делать с командой?». Я начал рассказывать, он перебил: «Дам тебе игроков». Но нужно ведь не старше определенного возраста. Он: «Не твоя забота». Написали возраст игрокам, оказалось, многие липачи. Но футбол мне там нравился, игроки по менталитету ближе к нашим. Жаль, начались военные события...

– Бомбежки?

– Да, застал. Ребят начали призывать в армию, приходили на тренировку с автоматами. Даже мне дали пострелять – в бетонное ограждение. Потом объявили: «Надо уезжать». Фронт приближался. Очень тяжело уезжали. У нас отобрали половину того, что заработали.

– Вы поработали со многими тренерами...

– В сборной России с Садыриным, с Романцевым. С Олегом даже два раза. Талантливый человек. Хорошо мыслит, доходчиво объясняет. Но не пиарщик, скромный, много внутреннего достоинства.

– Почему сейчас не востребован?

– Был бы востребован, если бы сам захотел. Видимо, ему отбили все желание. Садырин был такой... человечный. Тоже талантливый, методист. Открытой души, но не простачок, у него не забалуешь. Очень понравилось, как с Семиным поработали в «Локомотиве» и в Киеве. В Киеве сильная организация хозяйства. Все пронизано идеями Лобановского. До сих пор: «А Лобановский так бы не сделал, Лобановский иначе сказал».

– В 1990-х работали и главным в сборной России. Почему ушли?

– Не было результата! Проиграли переходный матч с Италией. Колосков сказал: «Продолжай работать» – я остался. Но, так понимаю, тренер национальной сборной должен устраивать большинство людей. А тут столько критики! Выиграли у Франции (они потом чемпионами мира стали) 1:0 – не такая игра. Дома турок обыграли – то же самое. Искали только негатив. Я понял, что в эту кухню нужен другой человек. Пришел к Колоскову – он особо и не уговаривал.

– Вы сейчас вице-президент в «Торпедо». Что делаете?

– Больше представительские функции. Связь с РФС, заседания ПФЛ, ФНЛ. Но в душе я все-таки тренер. На тренировках присутствую, что-то говорю, но без права решающего голоса...

СЛОВА

В душе я тренер. На тренировках присутствую, что-то говорю, но без права решающего голоса...



2007 год. Кратово. На тренировках «Сатурна» Борис Петрович доказывал – не стареют душой ветераны. Фото Сергея Панкратьева



Тренерский штаб сборной России на ЧМ-1994 в США: Борис Игнатьев, Павел Садырин и Юрий Семин. Фото Игоря Уткина



Бенефис

«ЛЕСТЕР СИТИ». Эта команда стала сенсацией сезона в английской премьер-лиге. Каждый ее матч превращается в бенефис нападающего Джейми Варди, который в минувшую субботу забил в одиннадцатой игре подряд и побил рекорд Руда ван Нистелроя (10 результативных матчей). Кто же этот «Лестер» – удачливый выскочка или еще один большой клуб в АПЛ? Команда для романтиков футбола или коллектив, дающий повод для шуток скептиков? Попытаемся разобраться во всем, но начнем с путешествия в городок Лестер образца XIX века.

текст **Андрей Белов**



ВЫШЛИ ИЗ УКРЕПЛЕННОГО РВА

Сдув вековую пыль со страничек истории английских футбольных клубов, можно найти там одну любопытную деталь. Многие команды появлялись на свет или прямо в церковных приходах, или создавались выпускниками школ, где изучали святые писания и деяния апостолов. Нечто подобное случилось и в Лестере в 1884 году, когда ученики библейского класса решили развлечься игрой в мяч. Глядя сквозь витражи церкви на улицу Фосс Роуд, клуб назвали «Лестер Фосси». Последнее слово – римское наследие и на латыни обозначало нечто похожее на «укрепленный ров». Рубашки и бриджи игроков – а в трусах тогда не играли – были черного и коричневого цвета. Только через десяток лет форма клуба обрела традиционный для Англии королевский цвет, синий, и с тех пор не «линяла» ни разу.

Спустя несколько сезонов в разных региональных лигах «Лестер Фосси» добрался до первого дивизиона страны. В те же времена упали первые зерна в туманные поля дерби Ист Мидлэндс – противостояние команды графства Лестершир с клубами «Ноттингем Форест» и «Дерби Каунти». Нынешнюю приставку «Сити» клуб получил после Первой мировой войны, когда «Лестер Фосси» едва не почил в бозе по финансовым причинам, но был спасен под новым именем. Кстати, знаменитое ныне прозвище «лисы» вкупе с первой эмблемой появилось еще позже, лишь в 1946 году. Корни выдумки – в традиционной для графства охоте на лис. А не менее известная белая роза Йорков из Войны роз была вышита на символике «синих» вообще только в 1992-м.

Летопись «Сити» до начала 60-х годов – штука специфическая и только для фанатов, которые любят копаться в справочниках английских дивизионов, пахнущих нафталином и медью старых шиллингов. Первый трофей – Кубок футбольной лиги – покорился футболистам из Лестера в 1964 году. Любящая броские заголовки британская пресса прозвала их Ледяными королями. В те годы в Англии зимы были что надо – снег, стылые поля, тяжелые, как кандалы, бутсы… Однако лестерширцы носились по газонам в инее, аки лесные хищники по насту, и с 10 ноября 1962 года по 8 апреля 1963-го в 18 матчах не уступили ни разу. Этот клубный рекорд пал только в сезоне-2008/09. Отметим еще Суперкубок Англии, привезенный в графство в 1971 году.

Лестерширцы носились по газонам в инее, аки лесные хищники по насту

Следующий прыжок на первые полосы спортивной прессы Британии «лисы» совершили с помощью тренера Мартина О`Нила, который в 1997 и 2000 годах привел клуб к победам в Кубке лиги. Суперзвезда той команды – валлиец Робби Сэвидж, грубиян и весельчак в одном флаконе.

Из других звезд назовем великих британских вратарей Гордона Бэнкса и Питера Шилтона, аргентинца Эстебана Камбьяссо. Но легендарнее вечно улыбающегося Гари Линекера в Лестере нет и не предвидится. Он здесь родился, начинал карьеру форварда в 1976 году и, забив три года спустя в ворота «Ноттс Каунти» свой первый мяч за основу, спас земляков от вылета в третий дивизион. Один из умнейших ведущих канала BBC и кавалер ордена Британской империи всю жизнь играл без красных и желтых карточек, а 30 ноября справил 55-летний юбилей. В пабах Лестершира не одна пинта терпкого янтарного эля была опрокинута в его честь.



Футболисты «Лестер Сити» Ричард Норманн, Ян Кинг и менеджер клуба Мэтт Гиллилс с первым большим трофеем клуба, Кубком футбольной лиги-1963/64. Фото Russian Look/Imago

НИКАКИХ СИМУЛЯЦИЙ!

Не эффектность, но эффективность – одна из отличительных черт нынешнего «Лестер Сити», который еще в минувшем сезоне занимал последнее место и чудом спасся от вылета из АПЛ. Давайте посмотрим на мозаику цифр статистики «синих» и соберем из нее понятную картинку их игры.

Игровая схема – 4–4–2. Темп игры – высокий. Владение мячом – 47% игрового времени. Из 14 матчей разочарование приключилось всего в одном: 26 сентября «Арсенал» разгромил хозяев поля со счетом 5:2. Из 24 желтых карточек у футболистов «Лестера» пока нет ни одной за нырки и симуляцию. Забивают они в основном при помощи Джейми Варди (14 голов). Из 29 голов пять влетели в ворота соперников с пенальти. И всего четыре – при контратаках. 56% ударов по чужой «рамке» «лисы» наносят из района 11-метровой отметки, 35% – из-за пределов штрафной, и всего 9% числятся в площади вратарской.

Начинают атаки подопечные Клаудио Раньери чаще с правого фланга (чему причиной отменная игра хавбека Рияда Махреза), с левого – чуть меньше, еще меньше – через центр поля. Играет «Лестер» посредством короткого паса, экономно, в среднем совершая за игру 272 короткие передачи, 72 длинные и 23 кросса. Для сравнения: «Манчестер Сити» в среднем за матч делает коротких и длинных пасов в два раза больше. Примечательно, но все приведенные выше цифры «лисы» выдают что на своем стадионе, что на выезде.



Перечислим ключевых игроков «Сити». Это правый полузащитник алжирец Рияд Махрез, на счету которого 7 мячей, 6 передач и листочек статистики, где в среднем 29 раз отмечено выведение партнеров по команде на голевые позиции с помощью точнейших передач.

Центр поля забронирован за двумя англичанами. Это Дэниэл Дринкуотер, который больше всех в «Лестере» делает передач, и Марк Олбрайтон, догоняющий его по этому показателю.

Француз Н`Голо Канте, полузащитник ростом и весом, как у Марадоны, лучший в АПЛ прямо сейчас по отборам и перехватам.

Всю тяжесть чужих атак держат на себе центральные защитники-громилы – немец Роберт Хут и Уэс Морган, ямаец, родившийся в Британии. Под 700 матчей на двоих в английских лигах разных уровней закалят кого угодно. Последний рубеж обороняет белокурый датчанин Каспер Шмейхель.

Слагаемые успеха «Лестера» конспективно: футбольная удача, ошибки конкурентов, уникальная атмосфера в клубе, созданная Клаудио Раньери, прессинг, внимание к отборам мяча сразу после потерь (вспомните о Н`Голо Канте), физическая форма и, конечно же, форвард Джейми Варди, о котором чуть ниже.



Клаудио Раньери упорядочил игру «Лестера». Фото Russian Look/Imago

Футбольные скептики прочат «Лестеру» скорый провал. Аргумент: «синие» еще не играли с «Челси», «Манчестер Сити»

У «лис»



3 октября. Норидж, Англия. «Норвич Сити» – «Лестер Сити» – 1:2. Нападающий «Лестера» Леонардо Уллоа делит с болельщиками радость от очередной победы. Фото Russian Look/Imago

и «Ливерпулем», причем еще одному топу, «Арсеналу», уже влетели. Аргументы романтиков великой игры таковы: есть же ничья с «МЮ», долой «большую четверку», вперед небольшие клубы! И даже если «Лестер» не удержится на вершине таблицы, все равно это было круто.

ЧЕЛОВЕК-ПРОГРЕСС

«То, что творит Варди, изумительно и невероятно. Фантастический рекорд, который мало кому под силу». Это цитата из Луи ван Гала после матча с «Манчестер Юнайтед», в котором форвард побил рекорд Руда ван Нистелроя, забив в 11-м матче подряд. 28-летнего уроженца футбольного городка Шеффилд и воспитанника тамошнего клуба «Уэнсдэй» можно смело назвать Человек-прогресс. В родных местах Варди не прижился, тренеры, услышав его фамилию, прятали карандаши и блокноты в карман, полиция приняла футболиста за драки как родного. Взявшись за ум, Джейми заиграл в клубах «Галифакс Таун» и «Флитвуд Таун».



Талисман «Лестера» в этом сезоне приносит удачу.

«Терпенье и труд все перетрут», – скрипели бутсы форварда, раз за разом отправляя мячи в сетку чужих ворот. Национальная конференция Англии увидела его 31 гол в 36 матчах за «Флитвуд», а босс таиландской фирмы King Power IG и владелец «Лестера» Вишай Шривадданапрабха быстренько нашел ради нападающего 1 миллион фунтов стерлингов. Судьба решила снова побесить Варди в сезоне-2012/13 – всего пять голов, это настоящий ужас-ужас игрока атаки... Но бутсы все продолжали скрипеть про труд, а тренер «Лестера» Найджел Пирсон вовремя уболтал Джейми на «поиграть еще». И слава богу, иначе вы бы не читали вот такое досье на футболиста сборной Англии. Рост 178 см, вес 76 кг. Сейчас играет строго на позиции центрфорварда. Сильные стороны – владение мячом, завершение атак, дриблинг, скорость. Слабые стороны – игра головой. При родных фанатах Джейми забил 7 голов в 7 матчах, при чужих болельщиках – аналогично. Все 14 мячей при этом пришлись на зону штрафной площади (3 гола – с пенальти). Правой ногой – 10 мячей, левой – 2, головой – еще парочка. «Девятка» из Лестера совершает по статистике в среднем 1 перехват за матч, выигрывает 1 единоборство, например в подкате, фолит 1 раз, наносит 4 удара за игру, почти не попадает в офсайды, отдает всего по 18 передач партнерам. Как видим, никаких сногсшибательных цифр а-ля Суарес или Неймар, но Golden Boot Landmark Award игроку, первому в АПЛ-2015/16 достигшему отметки в 10 мячей, Варди заработал честно.

МИСТЕР ПОСЛЕДОВАТЕЛЬНОСТЬ

Горки, а не карьера. Так коротко можно охарактеризовать футбольные приключения 64-летнего наставника «Лестер Сити» итальянца Клаудио Раньери. Когда-то у молодого защитника не получилось в солидной «Роме», но пошло-поехало за скромный «Катандзаро». Мелкие итальянские клубы дали старт тренерской жизни Раньери, но тут снова начались катания вверх-вниз. Он выводил «Монако» в Лигу 1, но не выиграл чемпионат Англии с «Челси» и скудетто с «Интером». Он поплясал в Валенсии с Кубком Испании и Суперкубком УЕФА, но провалился с «Атлетико» в Мадриде. Чуть не покорил серию А с давней подругой «Ромой», но вот Турин и «Юве» выставили его вон. Синьор Клаудио тянул «Фиорентину» в элитный дивизион, но пережил форменный позор со сборной Греции.

Специалисты и пресса разных стран ругают его за слишком разные тактики, сомнительные замены, жесткую физподготовку и смены курса развития команд. Британцы дали ему кличку мистер Tinkerman. Это человек, который чинит что-то на скорую руку, паяет или лудит абы как. Иными словами, это часто и хаотично что-то делающий тренер, экспериментирующий от игры к игре. «Меняльщик, чтоб его!» – писали фанаты «Челси» на форумах в начале 2000-х.

Придя в «Лестер» летом 2015 года, итальянец из мистера Tinkerman быстро превратился в мистера Последовательность. У Раньери сейчас самый стабильно играющий в АПЛ стартовый состав, с заменами он угадывает, Варди забивает, Махрез пасует, фанаты поют осанну. Бинго! В новом году будет 30 лет, как Раньери взялся за тренерский гуж. Пожелаем ему и дальше придерживаться последовательности, а «Лестеру» – первых строчек в таблице. Пусть побеждает футбольная романтика.

«ЛЕСТЕР» В СЕЗОНЕ-2015/16



Все о чемпионате Англии
SOVSPORT RU



28 ноября, Англия. «Лестер Сити» – «Манчестер Юнайтед» – 1:1. Джейми Варди (в синей форме) открывает счет в матче и, забивая в АПЛ в одиннадцатом матче подряд, бьет рекорд Руда ван Нистелроя. Фото Gettyimages.ru

Любимая газета страны
КОМСОМОЛЬСКАЯ ПРАВДА
ЕЖЕНЕДЕЛЬНИК
В ПРОДАЖЕ с 3 декабря
12+
Иосиф Кобзон впервые рассказал о браке с Людмилой Гурченко:
Люся развелась со мной, когда я изменил ей с лучшей подругой
Смогут ли теперь россияне отдыхать в Турции
Ученые подсчитали, сколько секса нужно для счастья
РЕКЛАМА

«Рад, что заткнул многим рты»

ПЬЕР-ЭМЕРИК ОБАМЕЙАНГ. Габонский нападающий «Боруссии» показывает потрясающую результативность – 17 голов в 14 матчах чемпионата Германии (плюс еще семь в Лиге Европы и один в Кубке Германии)! В ответном матче ЛЕ против «Краснодара» он не играл – тренер дал ему отдохнуть, зато помог своей команде победить в первой встрече. В интервью L'Equipe Обамейанг заявил, что хочет стать вровень с Роналду и Месси, и все к тому идет.



Пьер-Эмерик Обамейанг сейчас явно на подъеме. Фото Russian Look/Imago



Обамейанг благодарен Юргену Клоппу за то, что в прошлом сезоне он перевел его с фланга в центрфорварды. Фото Russian Look/Imago

«ОЩУЩЕНИЯ, КАК В ДЕТСТВЕ»

– Как настроение?

– Честно? Иногда говорю себе: «Чувак, ты все-таки умеешь играть в футбол!» (смеется). Это так, в шутку, конечно. Но действительно приятно. Хотя рано подводить итоги. Если Роналду забивает по полсотни мячей за сезон, почему я не могу?

– Есть мечта стать нападающим мирового класса?

– Это цель. Всегда хотел именно этого. Может, не очень распространялся на этот счет, но сейчас можно и сказать. Раньше меня бы подняли на смех. Я верю в Бога, и когда совершаю молитву, прошу помочь стать вровень с лучшими нападающими мира. Я верю в себя, в то, что способен на что-то большое. Надо только работать над ошибками и пахать.

Не останавливаться и выдавать такие же сезоны, как у Месси с Роналду.

– Но вы уже в великой компании – в пятерке лучших бомбардиров сезона.

– Надо забивать еще. Несколько лет назад я говорил, что однажды забью сорок голов за сезон. Сейчас сделал большой шаг на пути к этой цели. Побольше опыта, уверенности – и результат придет. Мне уже двадцать шесть лет, во многом изменился.

– В чем?

– На поле я стал более раскрепощенным. Стараюсь получать удовольствие от футбола. Я снова переживаю ощущения, какие были в детстве. Снова делаю вещи, про какие просто забыл. Иногда надо просто отдаваться игре, не задавая себе лишних вопросов, и в этом плане я преуспел: иду вперед, тараню, давлю!

«ЮРГЕН КЛОПП ПОНЯЛ, ЧТО Я – ЦЕНТРАЛЬНЫЙ НАПАДАЮЩИЙ»

– Наверное, на вашей игре сказалось то, что играете теперь в центре нападения.

– Конечно, именно на этом месте мне комфортнее всего. Когда играл на краю, было труднее, много энергии тратил, а тут больше сил остается на забивание голов.

– Вас ставили на край, потому что очень скоростной?

– Именно так. В принципе, когда молод и главное – играть, соглашаешься на любое место. Большинство думает о скоростных футболистах: «Деревянный, только бегать и умеет!». Это то, что я слышал о себе в начале карьеры. В «Монако», знаю, руководство так говорило. Спасибо тренеру Ги Лякомбу, тот давал играть, верил в меня. Говорил: «Из тебя может получиться большой игрок, можешь много забивать, но должен пахать, чтобы все заткнулись». Рад, что заткнул многим рты.

В глубине души всегда знал, что мое место в центре. И наконец нашелся тренер, который поставил меня на это место. Прошлый сезон начал крайним, но Юрген Клопп понял, что как центральный я могу дать больше. И нынешний тренер Томас Тухель так же считает. Много работал над тем, как играть на острие, как сохранять рассудок, не терять головы, играть не только в касание, не только на чистых мячах. Я делал много и специфических упражнений на тренировках. В первый сезон в Германии больше всех в команде работал индивидуально после тренировок: отрабатывал удары, действия в штрафной площади.

– Ваш отец Пьер провел 80 матчей за сборную Габона, сейчас он главный скаут «Милана». Какова его роль в вашем прогрессе?

– В Габоне его и меня недооценивали. Никто не понимал, зачем он возится со мной. Все думали, что он меня тормозит, перегружает, хотя на самом деле мы хорошо другу друга понимаем. Как два приятеля.

– Матчи разбираете вместе?

– Если он видел матч, делает разбор, если не видел, это делаю я. И то, как все происходит, нас вполне удовлетворяет. Он предсказал столько вещей, говорил: «Ты сам не знаешь, на что способен, но именно ты должен принимать решения». Нужно вести и соответствующий образ жизни, работать вне поля. Отец повторял: «После обеда надо спать. Надо правильно и много есть, чтобы сохранять энергетику». По молодости я тратил энергию на разные глупости, к примеру, играл на приставках.

– До часа ночи?

– До четырех утра! А теперь понял: надо беречь себя для матчей.

– Если будете так забивать, наберете двадцать голов в чемпионате и выиграете спор у тренера Тухеля?

– Да, я объявил, что такая у меня планка. Тренер же сказал, что у него в мечтах тоже есть определенное число голов, которые я должен забить. И дал мне листок, на котором написал это число. Теперь после каждого матча, когда забиваю, я должен ставить на нем галочки. Что это за число? Придет время – узнаете!

Перевел **Дмитрий Туманов**

«ЗОЛОТАЯ БУТСА»-2015/16

Обамейанг в лидерах

Пока нападающий дортмундской «Боруссии» возглавляет гонку бомбардиров национальных чемпионатов. Первая пятерка выглядит так:

1. **Пьер-Эмерик Обамейанг («Боруссия») –** 34 балла (17 голов, коэффициент 2)
2. **Алекс Тейшейра («Шахтер») –** 31,5 балла (21 гол, коэффициент 1,5)
3. **Роберт Левандовски («Бавария») –** 28 баллов (14 голов, коэффициент 2).
4. **Джейми Варди («Лестер») –** 28 баллов (14 голов, коэффициент 2).
5. **Неймар («Барселона») –** 28 баллов (14 голов, коэффициент 2).

Главные события бундеслиги

SOVSPORT RU



«Утонуть в ее глазах...»

ГАРАЖ. Корреспондент Sovsport.ru поездил на обновленной Audi A7 Sportback и понял, почему в этот автомобиль можно влюбиться с первого взгляда.

текст **Николай Мысин,** фото **Дарья Исаева**

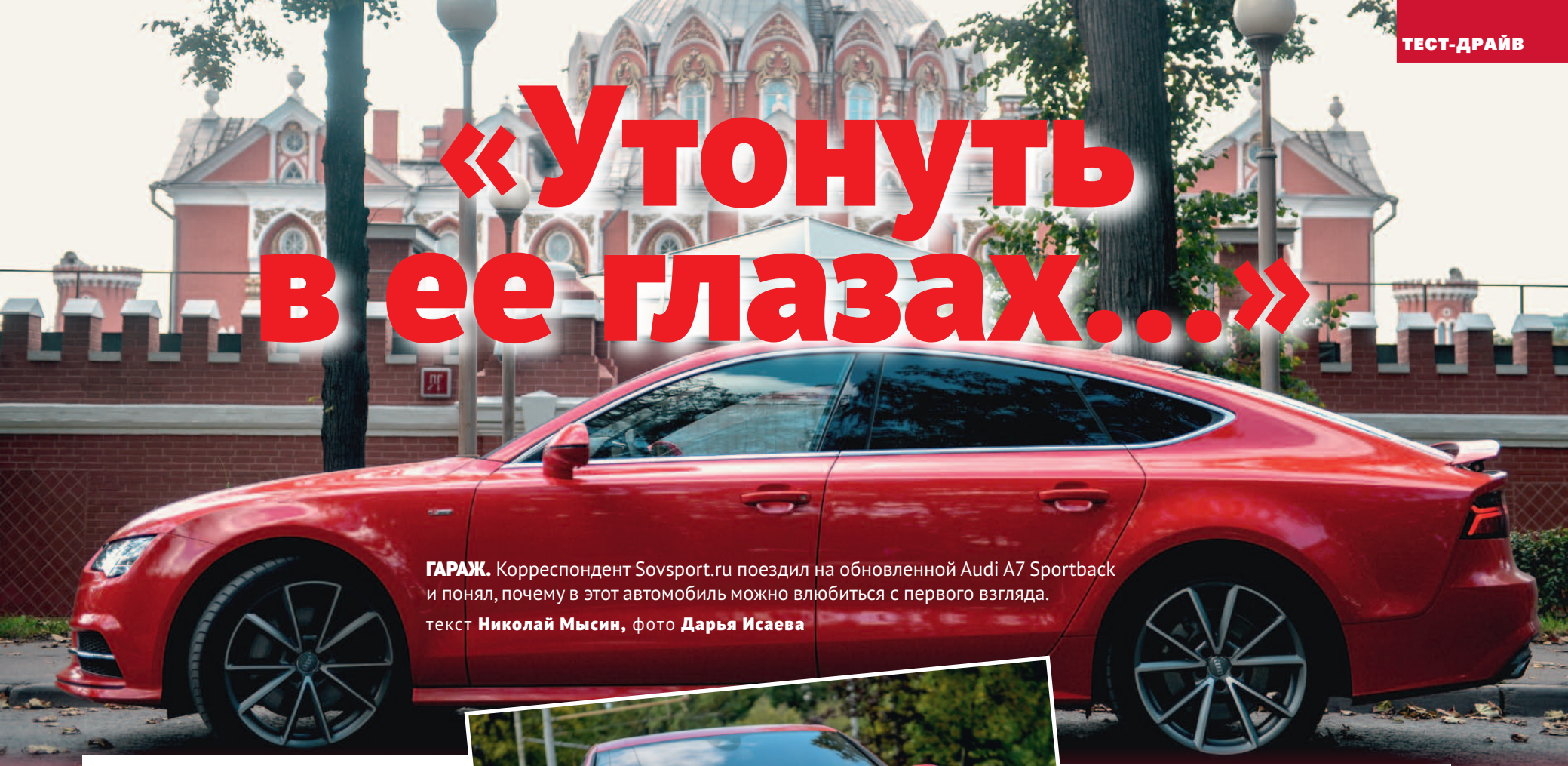

КОМПРОМИССНОЕ РЕШЕНИЕ

Кто сказал, что компромисс – это плохо? Компромиссы делают нашу жизнь лучше. Да что там – в каком-то смысле вся наша жизнь и состоит из компромиссов. В том числе автомобильная. Пытаясь сочетать несочетаемое, маркетологи топ-компаний двигаются за интересом покупателей. Откуда, по-вашему, взялись все эти «заряженные» маленькие хетчбэки, паркетники или внедорожники монструозной мощности от Bentley и Lamborghini? Никто не хочет ездить только по грязи или только по асфальту. Только с семьей или только один-одинешенек, чтобы можно было «прихватить» по трассе, не рискуя напугать жену с ребенком. Audi A7 Sportback – такое же компромиссное решение. При этом – яркое, впечатляющее, рискующее поразить в самое сердце хищным и ослепительным прищуром светодиодных фар.

Вы не любите кроссоверы, вам нравится спортивный внешний вид машин, при этом статус, семейное положение, чувство собственной важности или просто предпочтения во вкусах не позволяют прибрести что-нибудь юркое и небольшое? А за рулем солидного бизнес-седана вроде Audi A8 чувствуете себя неуютно (еще бы – там должен сидеть наемный водитель!)? Тогда такой компромисс – для вас. Главное – убедитесь, что размер банковского счета позволяет на него согласиться.

Хетчбэк? Лифтбэк? Четырехдверное купе? Фастбэк в конце концов? Кстати, именно последний термин верен – так называется тип кузова с покатой крышей, плавно спускающейся к самой кромке багажника. «Победа» – это классический фастбэк. Но боже упаси назвать так Audi A7 в присутствии представителей компании… Зря, что ли, там придумали свой термин – спортбэк? Для верности поместив его в полное название модели.

A7 Sportback дебютировал еще в 2010-м, но прошлым летом в Москве прошла мировая премьера новой, обновленной версии. Так что за зверь такой – этот то ли седан, то ли купе на платформе Audi A6, но ценой за 3 миллиона «деревянных»?



МАТРИЧНЫЙ СВЕТ

Компромисс подразумевает – чем-то придется жертвовать. В данном случае – пространством. Ниспадающая крыша не только придает машине изящный, спортивный силуэт. Она крадет место над головой у задних пассажиров – высокорослым тут может быть неуютно (а втроем усесться можно лишь при большом желании). Она же делает не самым практичным вместительный багажник – вроде и емкость ого-го (535 литров), но что сюда влезет? Несколько спортивных сумок с клюшками для гольфа – без проблем. А холодильник – вряд ли…

Да о чем я в конце концов? Кто возит на таких машинах холодильники?!

Скорее за руль – завести мотор, полюбоваться выезжающим из передней панели экраном мультимедиа-системы и нажать на газ! Ускорение впечатывает в кресло. Робот 7-ступенчатой КПП S-Tronic (ею комплектуются все версии A7 Sportback) щелкает передачи, как белочка орешки – четко, молниеносно, незаметно. Разгон до сотни занимает меньше 6 секунд – и это с 245-сильным турбодизелем! А можно ведь перевести «коробку» в ручной режим и поиграться с подрулевыми лепестками… Проверено – динамика только возрастет!

ХАРАКТЕРИСТИКИ AUDI A7 SPORTBACK TDI

Длина/ширина/высота	4974/1911/1420 мм
Тип привода	полный
Тип двигателя	дизельный
Объем двигателя	2967 см³
Мощность	245 л.с.
КПП	7-ступенчатая, роботизированная
Разгон 0–100 км/ч	5,7 с
Максимальная скорость	250 км/ч
Расход топлива*	5,2 л на 100 км
Цена	от 3 190 000 рублей

* В смешанном цикле.
Примечание. Указаны характеристики тестируемой версии.

Да, если раньше никогда не ездил на Audi, привыкать к системе управления MMI, кнопки которой вынесены на тоннель, перед подлокотником, будешь дольше, чем, скажем, к iDrive на BMW. Да, проекционный дисплей на лобовом стекле (он появился только в обновленной версии) выводит лишь текущую скорость и стрелки навигатора. Ни подсказок, какую передачу подоткнуть, ни тем более дорожных знаков он вам не покажет. Зато как звучат колонки системы Bose Surround Sound! Как держат тело спортивные сиденья! И как светят фары – предмет особой гордости инженеров из Ингольштадта!

Головная оптика – изюминка всех Audi. И дело не только в ее дизайне, который не оставляет равнодушным никого. Здесь не просто красивый свет. Он – умный, «матричный». Компьютер сам определяет расстояние до встречного автомобиля, перенаправляя пучок так, чтобы не слепить других водителей. Он сам замечает пешеходов, подсвечивая их в темноте и посылая им сигналы, чтобы привлечь внимание. Он сам отслеживает положение машины на трассе и, сверяясь с данными навигатора, направляет фары внутрь поворота… Блажь, роскошь, излишество? Вы перестанете так говорить, хотя бы раз проехавшись на A7 Sportback по ночной загородной трассе.

РЕЗЮМЕ

На ней можно ехать быстро – и восторгаться идеальной обратной связью, четкостью траекторий и чувством единения с машиной. Можно двигаться медленно – и радоваться тому, как мягко и аккуратно подвеска глотает даже значительные стыки на асфальте. Можно даже скатиться на незначительное бездорожье – благо, все A7 Sportback по умолчанию оснащаются полным приводом, а клиренс можно регулировать по высоте. Эта машина будет смотреться органично и у молодежного ночного клуба, и на парковке крутого бизнес-центра. Одна ли она такая в своем роде? Конечно, нет – похожие модели есть и у конкурентов. Но ведь не все же упирается в голый компромисс. Когда есть равнозначный выбор, мы делаем его сердцем.

А влюбиться в A7 Sportback действительно легко.



Центральная часть торпедо повернута к водителю – именно он здесь главный.



В багажнике – только докатка, полноразмерное колесо сюда не влезет.



На задних сиденьях комфортно рассядутся только двое взрослых – третий станет лишним.

ИДЕАЛЬНЫЙ КОФЕ ОДНИМ ПРИКОСНОВЕНИЕМ!

Кофемашина премиум-класса EA9010 от Krups – эксперт для истинных ценителей кофе.

Как приготовить идеальный кофе? Угадать с крепостью, «не упустить» пенку, быстро сварить порцию и обязательно промыть аппарат… Утренний кофе превращается в гонку? Забудьте! Теперь ваш личный бариста – кофемашина EA9010 – все сделает за вас.

Компактная для своего класса, с сенсорным цветным дисплеем, функцией приготовления молочных напитков и опцией полной автоматической самоочистки – она обращает на себя внимание с первого взгляда. Кофемашина удобна в использовании. Просто выберите подходящую иконку на русифицированном сенсорном дисплее и наслаждайтесь терпким ристретто, бодрящим эспрессо, легким американо, нежным капучино или безупречным латте по классическому рецепту.

Благодаря точным настройкам и давлению в 15 бар при экстракции кофе приобретает нужную крепость, максимально насыщенный вкус и аромат, а также плотную молочную пенку, которая с помощью капучинатора вспенивается прямо в чашке.

Теперь вам доступны до 17 различных рецептов кофе, 8 из которых – индивидуальные. Кофемашина понравится и вашим детям: она просто незаменима для приготовления какао.



ДЛЯ МУЖЧИН С ГОЛОВОЙ

Schwarzkopf представляет в России MEN Deep Effect 3 – первый бренд шампуней с формулой тройного действия, созданный специально для мужчин и только для мужчин.

Быть настоящим мужчиной – большая ответственность и большое удовольствие. Жизнь бьет ключом – так много вещей нужно держать в голове. Но кому можно доверить саму голову?

Идеальный шампунь найти непросто. Он всегда недостаточно мужской или чересчур сложный. А мужские средства должны быть с характером. MEN Deep Effect 3 – первый бренд шампуней, созданный специально и только ДЛЯ МУЖЧИН. Это первое средство по уходу за волосами для мужчин с тройным действием – для 100% глубокого результата. Революционная формула с уникальной технологией агента-тройного-действия работает в трех направлениях: на всей поверхности волос, на коже головы и у корней – для здоровых и красивых волос.

Шампуни идеально очищают, не оставляя следов жирности. Тщательно подобранные ингредиенты, входящие в состав формулы, отвечают за решение конкретной проблемы.

В коллекции – пять шампуней для 100% глубокого действия от корней до кончиков: «Против перхоти», «Сила и энергия», «Активатор роста», «Контроль жирности» и «Контроль свежести».





BMW дарит ТО

Компания BMW в канун Нового года дарит подарки. Для ценителей 3-й серии разработаны специальные программы, включающие бесплатное ТО до 100 тыс. км и льготный кредит под 5,9%.

Автомобили BMW давно в чести у наших покупателей. Несмотря на кризис, продажи BMW почти наполовину превышают общее падение рынка. Если по итогам октября рынок просел почти на 30%, то BMW скорректировалось на 15%. А по итогам 10 месяцев коррекция составила 20%. Уже несколько месяцев реализация машин остается на одном уровне.

«В этом месяце мы видим продолжение нейтральной динамики продаж BMW, – рассказывает генеральный директор BMW Russia Елена Смирнова. – Объемообразующими моделями остаются BMW X5, X6, а также BMW 3-й и 5-й серий. Мы надеемся на хороший старт нового BMW X1 и флагмана модельного ряда BMW 7-й серии».

Чтобы порадовать клиентов и помочь продажам, BMW решило преподнести подарки. С начала ноября и по конец этого года всем покупателям дается сертификат на прохождение бесплатного ТО до 100 тыс. км пробега. Проходить такое ТО можно в любом дилерском центре на территории России. Это предложение подкрепляется льготным кредитом под 5,9% при условии первоначального взноса в 40,52%.

«В среднем владельцы BMW 3-й серии проезжают в год 15 тыс. км, и значит, что ближайшие 6–7 лет они не будут тратить деньги на регулярное техобслуживание», – комментирует акцию Елена Смирнова.

Владимир Гаврилов



ВЫ ЗАБУДЕТЕ О ПЯТНАХ НА ОДЕЖДЕ

Новая серия стиральных машин Hotpoint удаляет более 100 видов пятен при температуре всего 20° С, бережно заботясь о цветах и тканях.

Презентация нового модельного ряда стиральных машин состоялась в салоне современной мебели и текстиля для дома датского бренда BoConcept. Бренды роднит их целевая аудитория – успешные молодые люди, которые уделяют особое внимание качеству и стилю жизни для себя и своей семьи.

Каждая стиральная машина новой серии отвечает четырем наиболее важным запросам потребителей:

1) удаляет все типы пятен и загрязнений, даже самые сложные;

2) заботится о ткани, не повреждая ее волокна;

3) обеспечивает сохранение цвета;

4) соответствует всем требованиям по экологичности и экономичности.

Эффективное и тщательное удаление загрязнений достигается благодаря идеальной синергии двух технологий: предварительного смешивания моющего средства с водой (моющее средство превращается в активный мусс) и 10 движений барабана в одном цикле.

Модели новой серии выполнены в оригинальном и привлекательном дизайне, элементами которого являются обновленный интуитивно понятный дисплей высокого разрешения и новая кювета с подробным описанием программ внутри.

ВЫБОР РАЗУМНОГО МУЖЧИНЫ

Мужская мода – сдержанна и практична, выразительна и продумана до мелочей. Классическая укороченная стрижка – для деловых переговоров, стильная эспаньолка – для похода в модный клуб, брутальная легкая щетина – для романтического вечера… С новинками от Rowenta возможно все!

Запись по телефону, ожидание в очереди, утомительные объяснения и часто неожиданный результат… Забудьте! Новые приборы Rowenta For Men – экономия вашего времени, денег и нервных клеток. В серию вошли машинка для стрижки волос TN1400 в черно-белом корпусе с двумя регулируемыми насадками, двухцветный триммер NOMAD Beard TN2310F0 в наборе со специальной подставкой для зарядки, машинка TN1410 с функцией удобной настройки «шага» и подставкой для зарядки, а также две водонепроницаемые машинки TN5100 и TN5120 в комплекте с чехлом для компактного хранения.



Стильная цветовая гамма, мощные аккумуляторы, практичные насадки, а также удобные аксессуары для чистки и бережного хранения – в новой коллекции приборов Rowenta For Men каждый найдет модель на свой вкус!

Теперь вы все можете сами: Rowenta For Men – оптимальный выбор рационального мужчины.

Подготовил **Игорь Зетилов**

РФПЛ

16-й тур. 23 ноября ■

Ростов – Уфа 1:1

17-й тур. 27–30 ноября ■

Урал – Мордовия 3:1
Уфа – Кубань 2:2
Крылья Советов – Амкар 0:0
Терек – Зенит 4:1
Анжи – ЦСКА 1:1

Матчи Рубин – Спартак, Краснодар – Ростов, Динамо – Локомотив состоялись после подписания номера.

	Команда	И	В	Н	П	М	О
1	ЦСКА	17	11	4	2	29–16	37
2	Ростов	16	9	4	3	21–14	31
3	Локомотив	16	9	3	4	26–19	30
4	Зенит	17	8	5	4	33–22	29
5	Терек	17	6	9	2	25–17	27
6	Спартак	16	8	2	6	23–21	26
7	Урал	17	7	4	6	26–26	25
8	Краснодар	16	6	6	4	24–16	24
9	Рубин	16	6	1	9	18–22	19
10	Крылья Советов	16	5	4	8	12–19	19
11	Динамо	16	4	7	5	17–21	19
12	Амкар	17	4	5	8	14–22	17
13	Уфа	17	3	6	8	15–27	15
14	Кубань	17	2	9	6	23–25	15
15	Мордовия	17	2	7	7	19–24	13
16	Анжи	17	2	6	9	16–30	12

Бомбардиры: 8 – Дзюба («Зенит»), Мельгарехо («Кубань»), Промес («Спартак»), Халк («Зенит»).

18-й тур. 3 декабря. Амкар – ЦСКА. Мордовия – Терек. Зенит – Уфа. **4 декабря.** Кубань – Краснодар. Динамо – Анжи. Спартак – Крылья Советов. Локомотив – Урал. Ростов – Рубин.

ФНЛ

23-й тур. 25 ноября ■

Тосно – Торпедо Ар 1:0
КАМАЗ – Тюмень 0:1
Спартак-2 – Енисей 2:0
Сибирь – СКА-Энергия 2:1
Зенит-2 – Газовик 1:2
Байкал – Шинник 0:2
Арсенал – Томь 1:2
Волга – Сокол 0:0
Факел – Волгарь 0:1
Балтика – Луч-Энергия 3:0

24-й тур. 29 ноября ■

Луч-Энергия – КАМАЗ 2:1
СКА-Энергия – Балтика 1:1
Газовик – Арсенал 4:1
Енисей – Факел 2:0
Спартак-2 – Тюмень 1:1
Тосно – Томь 3:1
Шинник – Зенит-2 ..... 4:0
Сокол – Сибирь 2:0
Торпедо Ар – Волга 1:0
Волгарь – Байкал 3:1

	Команда	И	В	Н	П	М	О
1	Газовик	24	19	2	3	46–13	59
2	Томь	24	16	4	4	41–22	52
3	Арсенал	24	14	4	6	39–29	46
4	Волгарь	24	13	5	6	38–23	44
5	Факел	24	13	2	9	36–27	41
6	Сибирь	24	12	4	8	30–26	40
7	Спартак-2	24	11	5	8	30–28	38
8	Тюмень	23	10	5	8	23–22	35
9	Сокол	24	9	7	8	27–23	34
10	Енисей	24	9	7	8	23–23	34
11	Шинник	24	9	6	9	31–30	33
12	Балтика	23	8	7	8	25–23	31
13	Волга	24	8	5	11	17–23	29
14	Тосно	24	8	3	13	27–33	27
15	Луч-Энергия	24	7	4	13	20–36	25
16	Зенит-2	24	6	7	11	35–42	25
17	СКА-Энергия	24	6	6	12	21–26	24
18	Байкал	24	7	1	16	20–36	22
19	КАМАЗ	24	5	1	18	15–38	16
20	Торпедо Ар	24	3	7	14	9–30	16

Бомбардир: 16 – Делькин («Газовик»).

25-й тур. 12 марта. Енисей – Байкал. Арсенал – Шинник. Тосно – Газовик. Сибирь – Волга. Балтика – Сокол. КАМАЗ – СКА-Энергия. Спартак-2 – Луч-Энергия. Факел – Тюмень. Зенит-2 – Волгарь. Торпедо Ар – Томь.

ЕВРОФУТБОЛ

АНГЛИЯ

13-й тур. 23 ноября ■

Кристал Пэлас – Сандерленд 0:1

14-й тур. 28–29 ноября ■

Борнмут – Эвертон 3:3
Кристал Пэлас – Ньюкасл 5:1
Манчестер Сити – Саутгемптон 3:1
Сандерленд – Сток Сити 2:0
Астон Вилла – Уотфорд 2:3
Лестер – Манчестер Юнайтед 1:1
Тоттенхэм – Челси 0:0
Вест Хэм – Вест Бромвич 1:1
Норвич – Арсенал 1:1
Ливерпуль – Суонси 1:0

	Команда	И	В	Н	П	М	О
1	Манчестер Сити	14	9	2	3	30–14	29
2	Лестер	14	8	5	1	29–21	29
3	МЮ	14	8	4	2	20–10	28
4	Арсенал	14	8	3	3	24–12	27
5	Тоттенхэм	14	6	7	1	24–11	25
6	Ливерпуль	14	6	5	3	18–15	23
7	Кристал Пэлас	14	7	1	6	19–14	22
8	Вест Хэм	14	6	4	4	25–21	22
9	Эвертон	14	5	6	3	27–19	21
10	Саутгемптон	14	5	5	4	20–17	20
11	Уотфорд	14	5	4	5	15–16	19
12	Сток Сити	14	5	4	5	11–14	19
13	Вест Бромвич	14	5	3	6	13–18	18
14	Челси	14	4	3	7	17–23	15
15	Суонси	14	3	5	6	14–19	14
16	Норвич	14	3	4	7	17–25	13
17	Сандерленд	14	3	3	8	16–26	12
18	Борнмут	14	2	4	8	17–30	10
19	Ньюкасл	14	2	4	8	14–30	10
20	Астон Вилла	14	1	2	11	12–27	5

Бомбардир: 14 – Варди (Лестер).

15-й тур. 5 декабря. Сток Сити – Манчестер Сити. Саутгемптон – Астон Вилла. Суонси – Лестер. Уотфорд – Норвич. Арсенал – Сандерленд. Вест Бромвич – Тоттенхэм. Манчестер Юнайтед – Вест Хэм. Челси – Борнмут. **6 декабря.** Ньюкасл – Ливерпуль. **7 декабря.** Эвертон – Кристал Пэлас.

ГЕРМАНИЯ

14-й тур. 27–29 ноября ■

Дармштадт – Кельн 0:0
Бавария – Герта 2:0
Вердер – Гамбург 1:3
Ганновер – Ингольштадт 4:0
Хоффенхайм – Боруссия М 3:3
Майнц – Айнтрахт 2:1
Боруссия Д – Штутгарт 4:1
Байер – Шальке 1:1
Аугсбург – Вольфсбург 0:0

	Команда	И	В	Н	П	М	О
1	Бавария	14	13	1	0	42–5	40
2	Боруссия Д	14	10	2	2	41–19	32
3	Вольфсбург	14	7	4	3	23–15	25
4	Боруссия М	14	7	2	5	28–22	23
5	Герта	14	7	2	5	18–17	23
6	Байер	14	6	3	5	18–18	21
7	Гамбург	14	6	3	5	17–18	21
8	Шальке	14	6	3	5	18–20	21
9	Майнц	14	6	2	6	20–21	20
10	Кельн	14	5	5	4	15–18	20
11	Ингольштадт	14	5	4	5	10–14	19
12	Дармштадт	14	3	6	5	14–19	15
13	Ганновер	14	4	2	8	17–24	14
14	Айнтрахт	14	3	5	6	18–22	14
15	Вердер	14	4	1	9	14–28	13
16	Штутгарт	14	3	1	10	18–35	10
17	Аугсбург	14	2	4	8	17–25	10
18	Хоффенхайм	14	1	6	7	15–23	9

Бомбардир: 17 – Обамейанг (Боруссия Д).

15-й тур. 4 декабря. Шальке – Ганновер. **5 декабря.** Боруссия М – Бавария. Гамбург – Майнц. Кельн – Аугсбург. Герта – Байер. Ингольштадт – Хоффенхайм. Вольфсбург – Боруссия Д. **6 декабря.** Штутгарт – Вердер. Айнтрахт – Дармштадт.

ИСПАНИЯ

12-й тур. 23 ноября ■

Хетафе – Райо Вальекано 1:1

13-й тур. 27–29 ноября ■

Леванте – Бетис 0:1
Барселона – Реал Сосьедад 4:0
Атлетико – Эспаньол 1:0
Малага – Гранада 2:2
Лас-Пальмас – Депортиво 0:2
Сельта – Спортинг 2:1
Хетафе – Вильярреал 2:0
Эйбар – Реал 0:2
Райо Вальекано – Атлетик 0:3
Севилья – Валенсия 1:0

	Команда	И	В	Н	П	М	О
1	Барселона	13	11	0	2	33–12	33
2	Атлетико	13	9	2	2	18–6	29
3	Реал	13	8	3	2	28–11	27
4	Сельта	13	7	3	3	24–21	24
5	Вильярреал	13	6	3	4	16–14	21
6	Депортиво	13	5	6	2	20–13	21
7	Атлетик	13	6	2	5	21–16	20
8	Эйбар	13	5	5	3	17–14	20
9	Валенсия	13	5	4	4	17–10	19
10	Севилья	13	5	3	5	18–18	18
11	Бетис	13	5	3	5	12–17	18
12	Эспаньол	13	5	1	7	14–24	16
13	Хетафе	13	4	2	7	14–19	14
14	Райо Вальекано	13	4	2	7	14–23	14
15	Реал Сосьедад	13	3	3	7	14–18	12
16	Спортинг	13	3	3	7	12–20	12
17	Гранада	13	2	5	6	15–22	11
18	Малага	13	2	4	7	7–13	10
19	Лас-Пальмас	13	2	4	7	10–19	10
20	Леванте	13	2	4	7	10–24	10

Бомбардир: 14 – Неймар (Барселона).

14-й тур. 5 декабря. Реал – Хетафе. Гранада – Атлетико. Валенсия – Барселона. Депортиво – Севилья. Бетис – Сельта. **6 декабря.** Реал Сосьедад – Эйбар. Вильярреал – Райо Вальекано. Спортинг – Лас-Пальмас. Атлетик – Малага. **7 декабря.** Эспаньол – Леванте.

ИТАЛИЯ

14-й тур. 28–30 ноября ■

Торино – Болонья 2:0
Милан – Сампдория 4:1
Кьево – Удинезе 2:3
Фрозиноне – Верона 3:2
Дженоа – Карпи 1:2
Рома – Аталанта 0:2
Эмполи – Лацио 1:0
Палермо – Ювентус 0:3

Матчи Сассуоло – Фиорентина и Наполи – Интер состоялись после подписания номера.

	Команда	И	В	Н	П	М	О
1	Интер	13	9	3	1	16–7	30
2	Фиорентина	13	9	1	3	26–11	28
3	Наполи	13	8	4	1	24–8	28
4	Рома	14	8	3	3	29–17	27
5	Ювентус	14	7	3	4	20–11	24
6	Милан	14	7	2	5	19–18	23
7	Сассуоло	13	6	4	3	15–12	22
8	Торино	14	6	3	5	20–18	21
9	Аталанта	14	6	3	5	15–15	21
10	Лацио	14	6	1	7	17–22	19
11	Удинезе	14	5	3	6	14–17	18
12	Эмполи	14	5	3	6	16–20	18
13	Кьево	14	4	4	6	18–16	16
14	Сампдория	14	4	4	6	20–22	16
15	Дженоа	14	4	4	6	15–19	16
16	Палермо	14	4	3	7	13–20	15
17	Фрозиноне	14	4	2	8	14–24	14
18	Болонья	14	4	1	9	13–19	13
19	Карпи	14	2	3	9	13–27	9
20	Верона	14	0	6	8	10–24	6

Бомбардиры: 10 – Игуаин (Наполи), Эдер (Сампдория).

15-й тур. 4 декабря. Лацио – Ювентус. **5 декабря.** Торино – Рома. Интер – Дженоа. **6 декабря.** Болонья – Наполи. Аталанта – Палермо. Фиорентина – Удинезе. Фрозиноне – Кьево. Верона – Эмполи. Сампдория – Сассуоло. Карпи – Милан.

ФРАНЦИЯ

15-й тур. 27–29 ноября ■

Лион – Монпелье 2:4
ПСЖ – Труа 4:1
Анже – Лилль 2:0
Нант – Бастия 0:0
Газелек – Лорьян 1:1
Реймс – Ренн 2:2
Тулуза – Ницца 2:0
Сент-Этьен – Генгам 3:0
Бордо – Кан 1:4
Марсель – Монако 3:3

	Команда	И	В	Н	П	М	О
1	ПСЖ	15	13	2	0	37–8	41
2	Кан	15	9	1	5	18–15	28
3	Анже	15	7	5	3	14–9	26
4	Сент-Этьен	15	8	1	6	20–19	25
5	Лион	15	7	4	4	21–14	25
6	Ницца	15	7	3	5	30–19	24
7	Монако	15	6	6	3	21–21	24
8	Ренн	15	5	7	3	21–18	22
9	Лорьян	15	5	6	4	24–21	21
10	Нант	15	6	2	7	12–15	20
11	Марсель	15	5	4	6	23–17	19
12	Генгам	15	5	4	6	15–20	19
13	Монпелье	15	5	3	7	18–19	18
14	Бордо	15	4	6	5	20–25	18
15	Реймс	15	4	4	7	15–19	16
16	Газелек	15	4	4	7	14–19	16
17	Бастия	15	4	3	8	15–21	15
18	Лилль	15	2	8	5	8–11	14
19	Тулуза	15	2	6	7	14–28	12
20	Труа	15	0	5	10	8–30	5

Бомбардир: 11 – Муканджо (Лорьян).

16-й тур. 1 декабря. Анже – ПСЖ. Лорьян – Ницца. Нант – Лион. **2 декабря.** Монако – Кан. Генгам – Реймс. Труа – Тулуза. Монпелье – Газелек. Бастия – Бордо. Лилль – Сент-Этьен. **3 декабря.** Ренн – Марсель.

17-й тур. 4 декабря. Ницца – ПСЖ. **5 декабря.** Лион – Анже. Газелек – Нант. Бастия – Монако. Кан – Лилль. Реймс – Труа. Тулуза – Лорьян. **6 декабря.** Марсель – Монпелье. Бордо – Генгам. Сент-Этьен – Ренн.

ФИЛВОРД ДЛЯ ЗНАТОКОВ

Проверьте свою эрудицию и найдите все слова, спрятанные в филворде. Слова читаются по ломаной линии и только под прямым углом.

Т	А	Р	Я	Н	Б	Д	Е	Д	У	А	В	А
И	Н	Е	О	Т	Е	С	А	К	Ш	И	Н	Р
Х	Г	В	М	И	В	К	О	В	О	М	И	Т
М	Е	Р	О						Р	А	Т	А
Ю	Р	Е	К						Р	Д	Н	Л
Н	Д	Т	О						О	Н	К	П
А	Е	С	Л						С	А	Н	Ь
Й	Т	Е	Ч						Ю	Н	И	О
Л	Т	А	Н	М	Е	Р	Е	Р	Г	И	Р	У
Е	К	М	А	Й	Н	К	Ф	Г	Е	Л	Л	О
Т	И	Ш	В	А	Ш	Т	А	Й	Р	К	О	М



1. Этого очень мало в Гренландии, чтобы стать полноправным членом ФИФА. (5)
2. Страна, где за проигрыш в футбольном матче можно попасть в концлагерь? (4)
3. На эмблеме какой британской команды в центре расположен дьявол с трезубцем? В ответе два слова. (16)
4. В Англии он известен как «Свинолаз», на самом деле его фамилия переводится как «свиное стойло» **(на фото)**. (12)
5. Армянский полузащитник «Боруссии» Д. (8)
6. «Волки» итальянской серии А. (4)
7. Какой испанский клуб принципиально формирует команду только из жителей местного региона? (7)
8. Символ «Барселоны», в честь которого установлена скульптура рядом с «Ноу Камп» (7)
9. Тренер, который рассек бровь Дэвиду Бекхэму. (8)
10. Этого француза в Англии называют Профессор. (6)
11. Какой тренер сказал: «Я хочу изменить философию футбола. Других таких тренеров в мире нет»? (8)
12. У этого футбольного чиновника во времена его игровой карьеры было прозвище Платош. (7)
13. Советский футболист и тренер, в честь которого в 2009 году была выпущена памятная серебряная монета номиналом в 2 рубля. (6)
14. Глава судейского комитета УЕФА. (7)
15. Этого экс-судью называли Доктор Безжалостный, потому что на его лице нет эмоций и он – стоматолог. (4)
16. Команда РФПЛ (9)

ОТВЕТЫ

1. Трава. 2. КНДР. 3. Манчестер Юнайтед. 4. Швайнштайгер. 5. Мхитарян. 6. «Рома». 7. «Атлетик». 8. Дедушка. 9. Фергюсон. 10. Венгер. 11. Моуриньо. 12. Платини. 13. Бесков. 14. Коллина. 15. Мерк. 16. «Локомотив».

Советский СПОРТ

СОВСПОРТ ФУТБОЛ

1–7 декабря 2015 года

№ 47 (598)

САМОЕ ПОПУЛЯРНОЕ ФУТБОЛЬНОЕ ИЗДАНИЕ РОССИИ

1 544 700 читателей

По данным исследовательской компании «TNS Gallup Media»

РЕКЛАМНАЯ СЛУЖБА:
Телефон **(495) 777-2772**
Телефон/факс **(495) 665-7528**

ПРИОБРЕТЕНИЕ АВТОРСКИХ ПРАВ:
Телефон **(495) 970-1951**

ОТДЕЛ РАСПРОСТРАНЕНИЯ:
Телефон **(495) 777-0282, доб. 7766**
e-mail: olga.n.chizhova@phkp.ru

ОТДЕЛ ПО ПРОДВИЖЕНИЮ:
Телефон **(495) 637-6526**
e-mail: pr@sovietsport.ru

ПОДПИСНЫЕ ИНДЕКСЫ:
Газета «Советский спорт»:
Годовая подписка – 29923
Полугодовая подписка – 50122
Еженедельник «Советский спорт – Футбол»:
Полугодовая подписка – 42590

Подписка по Интернету:
http://www.presscafe.ru
http://www.periodicals.ru
(подписка за рубежом)

РЕДАКЦИЯ ЖУРНАЛА:
ООО «Редакция газеты «Советский спорт»
Старый Петровско-Разумовский проезд, д. 1/23, стр. 1, 3-й этаж, Москва, 127287

УЧРЕДИТЕЛЬ И ИЗДАТЕЛЬ ЖУРНАЛА:
ЗАО «Издательский дом «Комсомольская правда»
Старый Петровско-Разумовский проезд, д. 1/23, стр. 1, 6-й этаж, Москва, 127287
Журнал зарегистрирован в Федеральной службе по надзору в сфере связи и массовых коммуникаций ПИ №ФС77-35906 от 31.03.09

Телефон редакции **(495) 637-6490**
www.sovsport.ru

Дата выхода в свет 1.12.2015
Время подписания номера в печать 30.11.2015
по графику: 1.30
фактически: 1.30
Заказ № 15-6235
Журнал отпечатан в типографии ОАО «Полиграфический комплекс «Пушкинская площадь», г. Москва, ул. Шоссейная, 4д

Генеральный директор **Владислав ГЕМСТ**
Главный редактор **Павел САДКОВ**

РЕДАКЦИЯ
Шеф-редактор еженедельника «Советский спорт – Футбол» **Роман ВАГИН**
Заместитель шеф-редактора **Николай РОГАНОВ**
Ответственный секретарь **Сергей ЛЕДЕНЕВ**
Фоторедактор **Андрей ЖЕЛНОВ**
Дизайн **Сергей БАННОВ**
Роман ФОФАНОВ

На обложке:
Роман Нойштедтер
Фото Russian Look/Imago

«ССФ» РАСПРОСТРАНЯЕТСЯ В ГОРОДАХ:
Владимир, Волгоград, Вологда, Воронеж, Екатеринбург, Иваново, Иркутск, Казань, Калуга, Кемерово, Киров, Кострома, Краснодар, Красноярск, Москва, Мурманск, Н. Новгород, Новосибирск, Омск, Пермь, Республика Коми, Ростов-на-Дону, Рязань, С.-Петербург, Самара, Саратов, Смоленск, Ставрополь, Тверь, Тула, Ульяновск, Уфа, Хабаровск, Челябинск, Ярославль

Ответственность за содержание рекламных материалов несет рекламодатель
© При использовании материалов журнала ссылка на него обязательна

Тираж 290 091 экз.

СОВСПОРТ

ФУТБОЛ

www.sovsport.ru

Поль ПОГБА, полузащитник «Ювентуса» и сборной Франции. Фото Russian Look/Imago