СОВСПОРТ ФУТБОЛ

№48 (599)
8–14 декабря
2015 года

Советский СПОРТ

UEFA EURO2016 FRANCE

12 ДЕКАБРЯ, 20.00
*Париж, Франция*

## ЖЕРЕБЬЕВКА ЕВРО-2016

Кто станет соперником сборной России?

16

## «ЕСЛИ ПРОДОЛЖИМ В ТОМ ЖЕ ДУХЕ, ТИТУЛЫ ПРИДУТ»

Вратарь «Спартака» Артем Ребров в интервью ССФ обнадежил болельщиков красно-белых

10

## ЦСКА УЙДЕТ В ОТРЫВ?

И еще пять главных вопросов о второй части чемпионата

14

# СИЛА — В СМОКИНГЕ!

Нападающий «Зенита» Артем Дзюба забил за полсезона больше 20 голов и стал лауреатом премии «Джентльмен года»

6

4 607027 090128 15150

## КАЛЕНДАРЬ:

ВСЕ МАТЧИ ВЕСЕННЕГО ОТРЕЗКА РОССИЙСКОГО СЕЗОНА

15

# События. Свой взгляд



## Свои на празднике жизни

**Юрий ЦЫБАНЕВ**



**Курбан Бердыев объяснил игрокам «Ростова», как добиваться результата.** Фото Анны Коноваловой

Не хочется с чемпионатом расставаться. И накатывает естественное возмущение: какого черта он уходит на трехмесячный простой?!

Потому что – захватывает. Потому что – нет команд пустых или немощных. Окажись чиновники лиги сообразительнее, активнее, расторопнее, они могли бы раскрутить из живительной спортивной начинки турнира такой могучий пиар, что возобновление чемпионата вызвало бы массовый всероссийский ажиотаж. Но чиновники по обыкновению неповоротливы, так что давайте похвалим турнир своими силами.

В премьер-лиге нынче нет абсолютной-монопольной ценности (которая спорту противопоказана). Здесь, во всяком случае минувшей осенью, проросло здоровое конкурентное начало. Больше всех забил «Зенит». Меньше всех пропустил «Ростов». Реже всех проигрывал «Терек».

**В РФПЛ нет ничего невозможного – на второй строчке нахально и гордо устроился «Ростов»**

В премьер-лиге нет ничего невозможного. Если на второй строке таблицы нахально и гордо устроился «Ростов», весной висевший на волоске от вылета в низшую лигу, – других примеров и не нужно.

И легко мог сложиться еще более изощренный сюжет! К примеру, если бы «Краснодар» не проиграл дважды «Спартаку», а обыграл его – то стоял бы сейчас практически вровень с лидером. И это, к слову, отдельная история – почему «Краснодар», образцовый пример стиля, начал тушеваться против красно-белых, в общем и целом страдающих пока бесстильем. (Есть тут что-то от взаимоотношений хоккеистов Канады и США, когда талантливые перехватчики стиля затрудняются при встрече с коренными его носителями.)

А ведь мог бы подпирать ЦСКА даже всеми критикуемый «Спартак», если бы хоть в паре проваленных домашних матчей не впал вдруг в прострацию!

Кто-то скажет: турнирная пружина сжалась только из-за спада у ЦСКА, настигшего лидера ближе к зиме. Не соглашусь в принципе! Слуцкий-то по ходу победной поступи выжимал из команды все, что в ней было, – и естественно, что в какой-то момент ресурс оскудел. И с «Локомотивом» произошло что-то подобное.

«Урал» и «Рубин» ожили – причем не на пару матчей, а на продолжительный отрезок – под началом тренеров, неизвестных дотоле широкому кругу. А «Зенит» засбоил под руководством авторитетного и вроде как проверенного Боаша. Потому что нынешняя премьер-лига – не для пресыщенных и глядящих на сторону. Ее сезонная мода – живой интерес к делу и ярое стремление добиться своего.

Чемпионат, словом, дарит мозаику увлекательных загадок. А предмет разочарования отыскивается с трудом. Меня сильней всего, пожалуй, удручило «Динамо». И ссылки на несбалансированность состава не хочется принимать. Скорее Кобелев не вполне адаптировался в новой реальности премьер-лиги, где каждая команда смело стремится на свое место под солнцем. А вот у «Динамо» как-то не чувствуется хватки.

И на десерт – два мощных личных примера спортивного характера. Бердыев и Дзюба! Оба уходили из прежних своих клубов с конфликтом. Оба вправе были испытывать ту или иную обиду. Но оба – и Курбан Бекиевич, и Артем – с удвоенной силой проявили себя в новых сложных обстоятельствах, себе их подчинив.

Это и называется – интересно жить в футболе!

## ЧЕМПИОНАТ РОССИИ

18-й тур. 3–4 декабря

**Амкар – ЦСКА – 2:0 (1:0)**
**Голы:** Шаваев, 37 – 1:0, Салугин, 80 – 2:0.

**Мордовия – Терек – 0:0**

**Зенит – Уфа – 1:1 (0:1)**
**Голы:** Зинченко, 36 – 0:1, Гарай, 86 – с пенальти – 1:1.

**Спартак – Крылья Советов – 1:0 (1:0)**
**Гол:** Промес, 1.

**Локомотив – Урал – 2:2 (1:2)**
**Голы:** Сапета, 2 – 0:1, Ал-й Миранчук, 17 – 1:1, Манучарян, 39 – 1:2, Ниассе, 80 – 2:2.

**Кубань – Краснодар – 2:3 (1:0)**
**Голы:** Ткачев, 17 – 1:0, Игнатьев, 67 – 2:0, Вандерсон, 71 – 2:1, Мамаев, 80 – с пенальти – 2:2, Смолов, 87 – 2:3.

**Ростов – Рубин – 1:0 (1:0)**
**Гол:** Рыжиков, 37 – в свои ворота.

**Динамо – Анжи – 1:2 (1:0)**
**Голы:** Козлов, 18 – 1:0, Эбеселио, 53 – 1:1, Максимов, 54 – 1:2.

| | Команда | И | В | Н | П | М | О |
|---|---|---|---|---|---|---|---|
| 1 | ЦСКА | 18 | 11 | 4 | 3 | 29–18 | 37 |
| 2 | Ростов | 18 | 10 | 4 | 4 | 23–16 | 34 |
| 3 | Локомотив | 18 | 9 | 5 | 4 | 30–23 | 32 |
| 4 | Спартак | 18 | 9 | 3 | 6 | 26–23 | 30 |
| 5 | Краснодар | 18 | 8 | 6 | 4 | 29–19 | 30 |
| 6 | Зенит | 18 | 8 | 6 | 4 | 34–23 | 30 |
| 7 | Терек | 18 | 6 | 10 | 2 | 25–17 | 28 |
| 8 | Урал | 18 | 7 | 5 | 6 | 28–28 | 26 |
| 9 | Рубин | 18 | 6 | 2 | 10 | 20–25 | 20 |
| 10 | Амкар | 18 | 5 | 5 | 8 | 16–22 | 20 |
| 11 | Динамо | 18 | 4 | 8 | 6 | 20–25 | 20 |
| 12 | Крылья Советов | 18 | 5 | 4 | 9 | 12–20 | 19 |
| 13 | Уфа | 18 | 3 | 7 | 8 | 16–28 | 16 |
| 14 | Анжи | 18 | 3 | 6 | 9 | 18–31 | 15 |
| 15 | Кубань | 18 | 2 | 9 | 7 | 25–28 | 15 |
| 16 | Мордовия | 18 | 2 | 8 | 8 | 19–24 | 14 |

**Бомбардиры: 10** – Промес («Спартак»), **8** – Дзюба («Зенит»), Мельгарехо («Кубань»), Ниасс («Локомотив»), Халк («Зенит»).

**19-й тур. 4–7 марта.** Анжи – Амкар. ЦСКА – Спартак. Крылья Советов – Ростов. Рубин – Кубань. Краснодар – Зенит. Уфа – Мордовия. Терек – Локомотив. Урал – Динамо.

## ЛИГА ЧЕМПИОНОВ

6-й тур. 8 декабря

**Группа В**

**ПСВ – ЦСКА**
Вольфсбург, «Вольфсбург-Арена», 22.45, ТВ: «Матч ТВ»

**Вольфсбург – Манчестер Юнайтед**

**Положение команд:** Вольфсбург – 9 очков, МЮ – 8, ПСВ – 7, **ЦСКА – 4.**

6-й тур. 9 декабря

**Группа Н**

**Гент – ЗЕНИТ**
Гент, «Гент Стэдиум», 22.45, ТВ: «Матч ТВ»

**Валенсия – Лион**

**Положение команд: ЗЕНИТ – 15 очков,** Гент – 7, Валенсия – 6, Лион – 1.

## ЛИГА ЕВРОПЫ

6-й тур. 10 декабря

**Группа В**

**Бордо – РУБИН**
Бордо, «Нуво Стад-де-Бордо», 21.00, ТВ: «Матч ТВ»

**Сьон – Ливерпуль**

**Положение команд:** Ливерпуль – 9 очков, Сьон – 8, **РУБИН – 5,** Бордо – 3.

**Группа С**

**Габала – КРАСНОДАР**
Баку, «Баксель-Арена», 21.00, ТВ: «НТВ–Плюс HD Спорт»

**Боруссия Д – ПАОК**

**Положение команд: КРАСНОДАР – 10 очков**, Боруссия Д – 10, ПАОК – 4, Габала – 2.

**Группа Н**

**Скендербеу – ЛОКОМОТИВ**
Эльбасан, «Эльбасан-Арена», 23.05, ТВ: «Матч ТВ»

**Спортинг – Бешикташ**

**Положение команд:** Бешикташ – 9 очков, **ЛОКОМОТИВ – 8**, Спортинг – 7, Скендербеу – 3.



## План по кадрам

**Николай РОГАНОВ**

«Твиттер» автора **@roganovn**

Вот вы говорите – натурализация. Предлагаете наше гражданство центральному защитнику «Шальке» Роману Нойштедтеру (27 лет), немцу с российскими корнями, пусть, мол, попробует себя в сборной. Заодно, говорите вы, позовем флангового хавбека «Дармштадта» Константина Рауша (25 лет), у которого гражданство уже есть, – и выбор у Леонида Слуцкого станет шире.

**Чутко ли вы, господа, работаете по молодым-перспективным воспитанникам Дмитрия Хомухи?**

А я вам отвечу сначала тем, что Нойштедтер – опорник, игроки этого амплуа у нас не в таком страшном дефиците, как центральные защитники. В прошлом номере «ССФ» Роман так и сказал: в оборону он пошел по воле тренера (все другие центрдефы в «Шальке» сломались), и желание играть ближе к центру поля у него никуда не пропало. И еще тем, что про футболистов Романа и Константина среднестатистический болельщик слышит первый или второй раз в жизни. Что означает – хорошие они парни, но не орлы. Орлы в дармштадтах не играют.

Ну и главный вопрос – а есть ли у господ из РФС четкий план по натурализации? Кажется, в этом вопросе у них хаос. Легкое такое, знаете, бордельеро. То вратарь «Локомотива» Маринато Гилерме нам нужен, то нет (паспорт-то он, спасибо клубу, уже получил). То бразилец Ари – кудесник мяча, а то вдруг средний нападающий. Теперь Роман с Константином из Германии манят нас и дурманят.

Боюсь, что нет никакого плана. Как нет, кстати, и главного тренера молодежной сборной, основного, между прочим, поставщика кадров для национальной команды страны. Чутко ли вы, господа, работаете по молодым-перспективным воспитанникам Дмитрия Хомухи, которые выиграли один чемпионат Европы и в этом году играли в финале другого? Говорят, там тоже хаос – ребята одного года рождения поссорились с пацанами другого. Надо с этим что-то делать – до домашнего чемпионата мира 2,5 года, до Кубка конфедераций и вовсе полтора.

Натурализация – дело хорошее, мы в том числе и благодаря ей Олимпиаду в Сочи выиграли. Но там-то Виктор Ан и Вик Уайлд зажигали в индивидуальных видах спорта. В футболе таких простых решений нет, все крутые ребята заиграны за свои сборные.

Мой прогноз по иностранцам в сборной России пессимистичный. А если и подъедет кто из бундеслиги, то проведет у Слуцкого сбордругой и, возможно, даже в товарищеском матче выйдет, а потом Леонид Викторович пожмет ему руку, поблагодарит за работу и скажет: «До свидания!».

**Позовут ли полузащитника «Дармштадта» Константина Рауша в сборную России?**
Фото Russian Look/Imago





# «Мне лучше прибавить – или он снимет с меня скальп»

**Роман ВАГИН**

Гари Невилл «вкусно» жил, завершив в 2011 году карьеру игрока. Был ведущим экспертом Sky Sports (с зарплатой – на секундочку – 1,2 миллиона фунтов стерлингов в год), вместе с экс-партнерами по «МЮ» купил «Солфорд Сити» (месяц назад этот клуб 8-го английского дивизиона сенсационно выбил из Кубка Англии «Ноттс Каунти») и занимался бизнесом (Невилл и Райан Гиггз открыли ресторан Cafe Football в Лондоне, а недавно получили разрешение переделать историческое здание Манчестерской фондовой биржи под элитный отель), помогал Рою Ходжсону в сборной Англии.

Но теперь он – 40-летний главный тренер «Валенсии», которая в первом же матче под его присмотром (Гари был на трибуне, а игру вел его брат Фил) остановила саму «Барселону» – 1:1.

Каким он будет тренером? Каким он хочет быть тренером? На кого будет равняться? Риторические вопросы. У того, кто отыграл 19 лет под руководством сэра Алекса Фергюсона, не может быть других кумиров, кроме великого шотландца.

**У того, кто отыграл 19 лет под руководством Фергюсона, не может быть других кумиров**

Вот главные тренерские постулаты, которые Невилл вывел для себя после работы с Ферги и о которых так ярко написал в автобиографии «Red»:

– Мне довелось слышать, что тренер ничего не может поделать после начала матча. Это абсолютная чушь. Если кто-то так говорит, значит, у него самого никогда не было хорошего тренера.

– Ты ощущаешь присутствие тренера в голове постоянно. Иногда в затылке, иногда во лбу. Ты говоришь себе: «Боже, я встречусь с ним лицом к лицу в перерыве. Мне лучше прибавить – или он снимет с меня скальп».

– У тренера все под контролем. Он создает, либо рушит твою карьеру. Ты всего лишь марионетка в его руках. Он решает, будет ли у тебя отличный субботний вечер или бессонные выходные. Будешь ли ты есть за ужином любимую китайскую еду, попивая вино со своей семьей, либо будешь сидеть в полном безмолвии. Он управляет твоей судьбой.

– Иногда ты притворяешься, что не видишь его во время матча, иногда начинаешь ничего незначащую беседу с кем-то из ребят, чтобы сделать вид, что ты занят. Но ты знаешь, что он не купится на это. Ты знаешь, что твое время придет или в перерыве, либо после игры. Это очень сильно влияет на тебя. Ты сожалеешь о любом промахе и работаешь с удвоенной силой, чтобы исправить это.

– Он не кричит, он просто доносит свой посыл, как генерал перед битвой, уверенно и понятно. Каждое сказанное им слово имеет причину. «Оглянитесь вокруг, – говорит он. – Посмотрите друг на друга и гордитесь тем, что вы в одной команде». Он укажет на каждого лично. «Я выбираю тебя в свою команду. Тебя и тебя». Как только он заканчивает, вы чувствуете, что ваши волосы встали дыбом, по коже ползут мурашки, сердце пытается выпрыгнуть из груди…

Он и в Валенсии будет следить за тобой, Гари.



**26 мая 1999 года. Барселона. Защитник Гари Невилл и главный тренер Алекс Фергюсон после эпической победы «Манчестер Юнайтед» в финале Лиги чемпионов над «Баварией».** Фото Russian Look/Imago

**Кстати** Гари Невилл отказался от нового пятилетнего контракта на 15 млн фунтов со Sky Sports, чтобы возглавить «Валенсию».



**3 декабря 2015 года. Валенсия. Гари Невилл – новый главный тренер «летучих мышей».** Фото Gettyimages.ru

Главные события европейского футбола
SOVSPORT RU

Советский СПОРТ
SOVSPORT RU
СОВСПОРТ ФУТБОЛ

Джентльмен года

генеральный спонсор
ФОНБЕТ
СТАВКИ НА СПОРТ С 1994 Г.

*Старейшая футбольная премия, вручаемая изданием «Советский спорт» самому достойному футболисту года.*

12+ реклама

**ГЛАВНОЕ.** «Лестер» продолжает удивлять Англию, первое поражение «Баварии» и очередное – «Челси», первые за два месяца голы шантажиста Карима Бензема в «Реале» и новый рекорд Златана Ибрагимовича. «ССФ» резюмирует для истории события минувшего уик-энда.

# «Лисья» гора

*Команда*

## «Лестер»

Сенсационные «лисы» вернули себе единоличное лидерство в премьер-лиге – «Манчестер Сити» в гостях проиграл «Стоку» (0:2), а «Лестер» также на чужом поле разгромил «Суонси» (3:0).

Героем матча стал – нет, не Джейми Варди, а алжирский полузащитник Рияд Махрез, оформивший хет-трик. Махрез с 16 очками входит в число лучших игроков АПЛ по системе «гол+пас» (10+6).

Что касается Варди, то лучший бомбардир премьер-лиги впервые с 22 августа ушел с поля без забитого гола в матче чемпионата, прервав свою рекордную серию (11 туров с голами). Зато отметился результативной передачей на Махреза, когда африканец забивал третий мяч. После игры этот момент особо отметил главный тренер «лис» Клаудио Раньери: «Я очень высоко оценил то, что Джейми отпасовал на Махреза, хотя мог забивать сам».

Появилась информация, что новый главный тренер «Валенсии» Гари Невилл уже сделал предложение Варди. Также англичанин входит в шорт-лист «Челси». Есть интерес у топ-клубов и к Махрезу.

Но полузащитник «Лестера» Марк Олбрайтон не верит, что лидеры «лис» уже зимой покинут команду: «Мы на первом месте в АПЛ, зачем им уходить?».



5 декабря. «Суонси» – «Лестер» – 0:3. Один из трех мячей Рияда Махреза в ворота Лукаша Фабиански. Фото Reuters

Постер Джейми Варди – на стр. 24

Впереди у «Лестера» настоящая проверка на прочность. Календарь матчей – «Челси» дома, «Эвертон» и «Ливерпуль» в гостях, «Манчестер Сити» дома.

Идущий вторым Арсен Венгер сформулировал мечты преследователей: «Мы должны продолжать побеждать и надеяться, что «Лестер» оступится».

У Раньери и компании, естественно, на этот счет другие планы.

**Андрей Петров**

**кстати** Рияд Махрез и Джейми Варди забили в этом сезоне больше, чем трио Бэйл – Бензема – Роналду в «Реале» – 24 против 22.



Главный тренер «Лестера» Клаудио Раньери: «Спокойствие, только спокойствие!». Фото Reuters

### ЧЕМПИОНАТ АНГЛИИ

15-й тур. 5–7 декабря

Сток Сити – Манчестер Сити ..... 2:0
Саутгемптон – Астон Вилла ..... 1:1
Суонси – Лестер ..... 0:3
Уотфорд – Норвич ..... 2:0
Арсенал – Сандерленд ..... 3:1
Вест Бромвич – Тоттенхэм ..... 1:1
МЮ – Вест Хэм ..... 0:0
Челси – Борнмут ..... 0:1
Ньюкасл – Ливерпуль ..... 2:0

Матч Эвертон – Кристал Пэлас состоялся после подписания номера.

**Бомбардир: 14** – Варди (Лестер).

| | Команда | И | В | Н | П | М | О |
|---|---|---|---|---|---|---|---|
| 1 | Лестер | 15 | 9 | 5 | 1 | 32–21 | 32 |
| 2 | Арсенал | 15 | 9 | 3 | 3 | 27–13 | 30 |
| 3 | Манчестер Сити | 15 | 9 | 2 | 4 | 30–16 | 29 |
| 4 | МЮ | 15 | 8 | 5 | 2 | 20–10 | 29 |
| 5 | Тоттенхэм | 15 | 6 | 8 | 1 | 25–12 | 26 |
| 6 | Вест Хэм | 15 | 6 | 5 | 4 | 25–21 | 23 |
| 7 | Ливерпуль | 15 | 6 | 5 | 4 | 18–17 | 23 |
| 8 | Кристал Пэлас | 14 | 7 | 1 | 6 | 19–14 | 22 |
| 9 | Уотфорд | 15 | 6 | 4 | 5 | 17–16 | 22 |
| 10 | Сток Сити | 15 | 6 | 4 | 5 | 13–14 | 22 |
| 11 | Эвертон | 14 | 5 | 6 | 3 | 27–19 | 21 |
| 12 | Саутгемптон | 15 | 5 | 6 | 4 | 21–18 | 21 |
| 13 | Вест Бромвич | 15 | 5 | 4 | 6 | 14–19 | 19 |
| 14 | Челси | 15 | 4 | 3 | 8 | 17–24 | 15 |
| 15 | Суонси | 15 | 3 | 5 | 7 | 14–22 | 14 |
| 16 | Норвич | 15 | 3 | 4 | 8 | 17–27 | 13 |
| 17 | Борнмут | 15 | 3 | 4 | 8 | 18–30 | 13 |
| 18 | Ньюкасл | 15 | 3 | 4 | 8 | 16–30 | 13 |
| 19 | Сандерленд | 15 | 3 | 3 | 9 | 17–29 | 12 |
| 20 | Астон Вилла | 15 | 1 | 3 | 11 | 13–28 | 6 |

*Матч*

## Боруссия М 3:1 Бавария



Франк Рибери вернулся и сразу забил. Но «Баварии» это не помогло. Фото Gettyimages.ru

Стоило Пепу Гвардиоле впервые за 100 матчей выйти в одном и том же составе в двух играх подряд, как чемпион Германии потерпел первое поражение в текущем сезоне бундеслиги (до этого были 13 побед и 1 ничья), впервые с мая пропустив в чемпионате два мяча. «Жеребцы» из Менхенгладбаха, на старте сезона потерпевшие шесть поражений кряду, с приходом на пост главного тренера Андре Шуберта преобразились и вот уже идут на третьем месте!

Светлое пятно для фанатов «Баварии» – долгожданное появление на поле Франка Рибери (ходили разговоры, что француз из-за хронических проблем со здоровьем может даже завершить карьеру). Более того – спустя шесть минут после выхода на замену Рибери забил. Что любопытно – забил во второй игре подряд. Только предыдущая была… 269 дней назад против донецкого «Шахтера».

Гвардиола похвалил француза: «Я доволен возвращением Франка. Он играл агрессивно, как и всегда». Сам Рибери был более сдержан в оценках: «Я вернулся, и это хорошо. Но мне еще нужно время».

«Бавария» наверняка останется во главе таблицы к зимнему перерыву – впереди два тура, а отрыв от ближайшего преследователя 5 очков.

*ЦИФРА*

## 6 матчей

если учитывать все турниры, составляет безвыигрышная серия ЦСКА. Последний раз команда Леонида Слуцкого праздновала успех 31 октября в домашнем матче чемпионата с «Уфой» (2:0). После этого красно-синие потерпели два поражения в Лиге чемпионов (от «МЮ» и «Вольфсбурга»), а в национальном первенстве уступили «Краснодару» и «Крыльям Советов», сыграли вничью с «Анжи» и, наконец, в минувшую пятницу проиграли «Амкару».

## Рекорд

# Златан ИБРАГИМОВИЧ

**«ПСЖ»**

Швед отметился очередным рекордом – оформив дубль в матче с «Ниццей» (3:0), 34-летний форвард стал лучшим бомбардиром «ПСЖ» в чемпионате Франции. На счету Ибры 87 мячей, а всего за «ПСЖ» он забил уже 119 голов – это также рекорд клуба.

## Антигерой



# Мартин ШКРТЕЛ

**«Ливерпуль»**

«Красные» проиграли в гостях «Ньюкаслу» (0:2) – первое гостевое поражение мерсисайдцев при Юргене Клоппе. Победный гол на счету… защитника «Ливерпуля» Мартина Шкртела, подправившего мяч в ворота после удара Жоржиньо Вейналдума. Этот автогол стал для 30-летнего словака уже 7-м в матчах премьер-лиги – второй результат в истории турнира. Больше только на счету бывшего защитника «Манчестер Сити», «Астон Виллы» и «КПР» Ричарда Данна – 10 автоголов.



**Златан Ибрагимович продолжает переписывать книгу рекордов «ПСЖ».** Фото Russian Look/Imago

## Персона

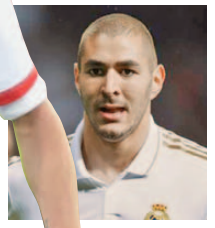

# Карим БЕНЗЕМА

**«Реал»**

Француз забил первые голы за «Реал» с 4 октября – сделав дубль, Бензема внес основной вклад в победу «бланкос» над «Хетафе» (4:1). Главный тренер мадридцев Рафаэль Бенитес похвалил форварда: «Бензема очень важен для нас, он помогает другим играть лучше. Я общался с Каримом и очень хотел, чтобы он сыграл и забил».

Между тем будущее Бензема в сборной Франции после его участия в «деле Вальбуэна» (экс-динамовца шантажировали интимным видео) по-прежнему туманно. Сам нападающий заявил, что не боится пропустить Евро-2016: «Сыграть на Евро во Франции – моя цель. И я бы хотел сыграть там вместе с Вальбуэна. Мы оба нужны сборной. У меня нет к нему никаких претензий. Я действительно разочарован шумихой вокруг этой истории. Надеюсь, все закончится хорошо».

## Поражение

# «Челси» 0:1 «Борнмут»

Мало того что чемпионы Англии впервые в этом сезоне не забили в домашнем матче, так еще и проиграли дебютанту АПЛ – победный гол на 82-й минуте забил форвард Гленн Мюррей, который за 99 секунд до этого вышел на замену.

«Синие» продолжают переписывать книгу клубных антирекордов – Жозе Моуриньо впервые в карьере потерпел домашнее поражение от новичка лиги, а «Челси» стал первым действующим чемпионом за 41 год, проигравшим 8 из 15 стартовых матчей.

Моуриньо после игры жаловался на поведение соперников: «Игроки «Борнмута» не спешили, вызывали докторов и попивали водичку, как в баскетбольном тайм-ауте». По информации The Telegraph в ближайшее время португалец все-таки покинет клуб.



**«Борнмут» в матче с «Челси» оборонялся и числом, и умением.** Фото Russian Look/Imago

## КПД

# «Манчестер Юнайтед»

«Красные дьяволы» в матче с «Вест Хэмом» имели преимущество, но из 21 удара по воротам в створ прилетел лишь один. Итог – нулевая ничья. Луи ван Гал сказал то, что он обычно говорит в таких случаях: «Мы доминировали, но забыли забить».

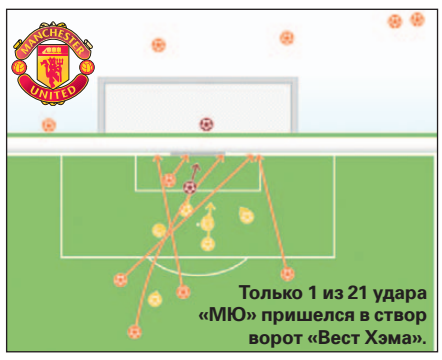

**Только 1 из 21 удара «МЮ» пришелся в створ ворот «Вест Хэма».**

## Слова



# Фабио КАПЕЛЛО

**экс-главный тренер сборной России:**

**– Я отклонил уже десять предложений о трудоустройстве. Чтобы заинтересовать меня, нужен достойный проект.**

## Осечка

# «Наполи»

Команда Маурицио Сарри потерпела первое поражение с 23 августа – «Наполи» на выезде уступил «Болонье» (2:3), прервав 18-матчевую беспроигрышную серию. Поражение конкурентов и собственная победа над «Дженоа» позволили «Интеру» вернуться на первое место. «Неаполитанцы» одержали в этом сезоне серии А десять побед, и восемь из них со счетом 1:0.




афала

- АФАЛА – лекарственное средство для лечения простатита и аденомы предстательной железы.
- АФАЛА нормализует половую и репродуктивную функцию, позволяет сохранить сексуальную активность мужчины.
- АФАЛА нормализует мочеиспускание, устраняет боль и дискомфорт, уменьшает воспаление.




www. afala.ru
тел.: (495) 684-43-33

Рег. № 000371/01

ИМЕЮТСЯ ПРОТИВОПОКАЗАНИЯ
ОЗНАКОМЬТЕСЬ С ИНСТРУКЦИЕЙ

Онлайн церемонии «Джентльмен года»
SOVSPORT RU

# Агент 22, или Как Дзюбе смокинг шили

**ДЖЕНТЛЬМЕН ГОДА.** Завершено голосование за финалистов конкурса «Советского спорта» и «Комсомольской правды». Большое жюри из читателей, специалистов и лауреатов прошлых лет решило – вручить премию нападающему «Зенита» и сборной России Артему Дзюбе.

текст **Игорь Борунов**

фото **Илья Смирнов, Александр Глуз**



Артем Дзюба – из уютного свитера в строгий смокинг.

Круг кандидатов на приз, учрежденный более 20 лет назад, был куда шире. На прошлой неделе голосование читателей на сайте sovsport.ru определило тройку финалистов: кроме Дзюбы, в нее вошли защитник ЦСКА Василий Березуцкий и вратарь «Локомотива» Маринато Гилерме. Далее голосовало большое жюри – и оно выбрало Дзюбу.

Несмотря на то что «Зенит» до самого отпуска работает в режиме два матча в неделю, новоиспеченный лауреат премии «Джентльмен года» Артем Дзюба находит время на целых три визита в салон «Императорский портной» в центре Петербурга. Выручает перенос матча Кубка России с «Кубанью» с декабря на весну – иначе было бы совсем туго.

**СЛОВА**

**«Был безумно удивлен, когда меня объявили победителем»**

**Артем ДЗЮБА, нападающий «Зенита»**

– Это очень почетная награда, – говорит сам Артем. – Был безумно удивлен, когда меня объявили победителем – никак этого не ожидал, поэтому постараюсь соответствовать высокому званию в жизни и особенно на футбольном поле. Вдвойне приятно, что стал 22-м по счету лауреатом! Под 22-м номером играю, он очень важен для меня и символичен. Здорово, что снова получил пас от Халка, Джентльмена прошлого года. Казалось бы, стечение обстоятельств, но я верю, что в жизни все не просто так!

Кстати, на первой примерке Дзюба говорит мастеру, что хотел бы увидеть на манжетах номер «22», который получил еще в «Спартаке», а теперь выступает под ним за «Зенит» и сборную России. Имиджмейкер салона Рокки Лалвани обещает, что смокинг будет сидеть идеально на протяжении нескольких лет. Для этого нужны следующие операции: 1. Снятие мерок по самой крутой в деле индивидуального пошива технологии Bespoke (учитываются сразу около 20 параметров фигуры!). 2. Примерка пока еще не готового костюма. 3. Итоговая примерка перед самым вылетом «Зенита» в Гент на заключительный матч года (в Лиге чемпионов против «Гента»).

Торжественная церемония вручения приза пройдет 10 декабря в Москве.





Главный портной, руководитель салона «Императорский портной» в Санкт-Петербурге Рокки Лалвани: «Какую ткань выбираете, джентльмен?».

## ЛАУРЕАТЫ ПРЕДЫДУЩИХ ЛЕТ

**1994** Федор Черенков («Спартак»)
Омари Тетрадзе («Динамо»)
**1995** Сергей Андреев («Ростсельмаш»)
**1996** Андрей Тихонов («Спартак»)
**1997** Дмитрий Аленичев («Спартак»)
**1998** Олег Веретенников («Ротор»)
**1999** Алексей Смертин («Локомотив»)
**2000** Егор Титов («Спартак»)
**2001** Руслан Нигматуллин («Локомотив»)
**2002** Сергей Семак (ЦСКА)
**2003** Дмитрий Булыкин («Динамо»)
**2004** Александр Кержаков («Зенит»)
**2005** Дмитрий Кириченко («Москва»)
**2006** Андрей Тихонов («Химки»)
**2007** Константин Зырянов («Зенит»)
**2008** Игорь Семшов («Динамо»)
**2009** Владимир Габулов («Динамо»)
**2010** Дмитрий Хохлов («Динамо»)
**2011** Андрей Воронин («Динамо»)
**2012** Андрей Дикань («Спартак»)
**2013** Денис Глушаков («Спартак»)
**2014** Халк («Зенит»)



Эта рука у кого надо рука!



Шесть Артемов – вот бы нам в сборную России столько!



Смокинг Дзюбы на стадии кройки и шитья.



Одеваться с помощью главного портного салона – привилегия джентльмена!



Артем Дзюба попросил измерить свой бицепс и, услышав число, довольно заметил: «Я думал, он меньше».

**Артем ДЗЮБА**
Родился 22 августа 1988 года в Москве.
Нападающий. 194 см, 91 кг.
**Карьера:** выступал за московский «Спартак» (2006–2015, с перерывами), «Томь» (2009, 2010), «Ростов» (2013–2014, 2015).
В чемпионатах России сыграл 217 матчей, забил 66 мячей.
**Достижения:** обладатель Кубка (2014) и Суперкубка (2015) России. Серебряный призер чемпионатов России (2006, 2007, 2009, 2012).
**Сборная:** в сборной России с 2011 года сыграл 15 матчей, забил 8 мячей.




The Imperial Tailoring Co.
Индивидуальный пошив мужской одежды и обуви
spb-mytailor.ru
(812) 702-62-12
РЕКЛАМА

# «Никакой русофобии!»

**ТОЛЬКО У НАС.** Болельщики «Зенита», которым сначала запретили приезжать в Гент на матч Лиги чемпионов, а потом разрешили; снайперские подвиги Фернандо Кавенаги; сотрудник «Динамо», который сыграл за «Спартак», – все это в традиционной рубрике «ССФ».

Талисман «Гента» Индеец ждет воинов из племени «Зенит». Фото Russian Look/Imago

**Онлайн матча «Гент» – «Зенит»**
SOVSPORT RU

**Лига чемпионов-2015/16. Групповой этап. Группа H. 6-й тур**
**«Гент» Бельгия – «Зенит» Россия**
**9 декабря, Гент, «Гент Стэдиум», 22.45, ТВ: «Матч ТВ»**

СКАНДАЛ

## «Не все русские пьяницы, правда?»



**Попытавшись запретить питерским болельщикам проход на матч «Гент» – «Зенит», мэр города Гент Даниэль Термон значительно поднял градус игры, ничего в общем-то для зенитовцев не решающей. «ССФ» поговорил с обычным фанатом «Гента» Сэмми ГЛАЙЕ (на фото) и узнал, почему русские фанаты воспринимаются в Бельгии как пьяницы и дебоширы.**

### ЧТО СКАЗАЛ МЭР ГЕНТА ДАНИЭЛЬ ТЕРМОН?

«В Генте проживает довольно большая турецкая община, а у болельщиков «Зенита» плохая репутация. Наша служба безопасности изучила поведение фанатов питерского клуба в гостевых играх и написала отчет, в котором было указано, что они ведут себя агрессивно. Мы решили не пускать их на стадион. К тому же в городе уже начался Зимний фестиваль, все отели в центре забронированы. Мы не хотим, чтобы пьяные русские все испортили».

### О РЕАКЦИИ НА ЗАЯВЛЕНИЕ ТЕРМОНА

– Мне и моим друзьям не понравились слова мэра, – говорит Сэмми Глайе, многолетний болельщик «Гента». – Пару недель назад фаны «Гента» оказались ровно в такой же ситуации – власти Франции запретили нашим болельщикам приезжать на игру с «Лионом» из-за высокой террористической угрозы. Я представляю, как заявление Термона взбесило питерцев. Наш мэр достаточно активен в соцсетях, поэтому имел возможность убедиться, что бельгийские болельщики в целом недовольны его решением не пускать русских на стадион. Это одна из причин, почему он в итоге снял запрет.

### О РУСОФОБИИ

– Я хочу выступить в защиту мэра. Он близок к простым людям и старается сделать все, чтобы жителям города было комфортно и спокойно. Тремон любит этот город как никто другой, он нам как отец. Его слова о нежелании принимать питерских болельщиков – не более чем импульсивная реакция, вызванная недавними событиями в Париже и в Сирии. Он беспокоится за нашу безопасность и, возможно, чуть переусердствовал. Не надо искать тут «русский след», никакой ненависти к России у нашего мэра нет. Все, что мэр пытается делать, – исключительно в интересах жителей Гента. Никакой русофобии нет и среди наших болельщиков. У меня есть несколько русских друзей, а музыкальная группа, в которой я играю (я – диджей), подписана на российский лейбл ScentAir (московский лейбл, ориентированный на выпуск электронной музыки. – **Прим. ред.**).

### О ВОЗМОЖНОМ КОНФЛИКТЕ С ТУРКАМИ

– В Генте большая турецкая диаспора – это правда. Лично я отношусь к этим ребятам спокойно и дружелюбно – как и к любому другому жителю Гента. Никаких проблем с турками у нас не бывает. Единственный случай произошел во время трансляции игры между Бельгией и Турцией, которую организовали на большом экране в центре. Тогда бельгийцы и турки схлестнулись; так и непонятно, кто спровоцировал драку.

### О ПЬЯНЫХ РУССКИХ

– Слова Термона о том, что пьяные русские могут сорвать Зимний фестиваль, меня очень насмешили. Это и фестивалем-то назвать нельзя. Так, обыкновенная рождественская ярмарка. Торговые лотки со всякими безделушками, колесо обозрения да каток. Это как надо напиться, чтобы сорвать праздник? Я никогда не бывал в России и с русскими не выпивал, поэтому мне сложно представить, на что вы, ребята, способны. Хотя вру – я видел несколько роликов на YouTube, где русские мужики нажрались водки и что-то орут. Это очень смешно. Некоторые европейцы, смотря эти видео, наверняка думают, что в России все поголовно так пьют. Но ведь не все русские такие, правда? К тому же бельгийцы тоже в этом деле не промах.

### О ТЕРРОРИСТИЧЕСКОЙ УГРОЗЕ

– Руководство федерации понимает, что чуть переборщила с отменами нескольких матчей чемпионата. Вместо того чтобы успокоить людей и показать, что все под контролем, они этими отменами еще больше всех напугали. Как уже сказано, реакция нашего мэра – это тоже часть всеобщей истерии. Но сейчас ситуация немного улеглась.

### О СЛОВАХ ЛОМБЕРТСА

– Конечно, Термон допустил ошибку, когда объявил о том, что не пустит болельщиков «Зенита» на стадион. Но я не считаю это веской причиной, чтобы поливать человека грязью. Защитник «Зенита» Николас Ломбертс написал в Instagram: «С каких пор Грозный стал более безопасным местом, чем Гент?». Обидно, что Ломбертс с такой неприязнью говорит о городе, в котором провел первые годы своей карьеры.

И зачем называть бельгийский чемпионат помойкой? («Бельгия – помойка европейского футбола», – фраза Ломбертса из сентябрьского интервью «ССФ». – **Прим. ред.**) Прояви хоть немного уважения к лиге, в которой ты сам состоялся как игрок. Всем известно, что наши клубы не способны удержать своих лучших футболистов и вынуждены искать бюджетные варианты. Ну и что? Лично я не имею ничего против того, чтобы в чемпионате играли иностранцы. Благодаря такой трансферной политике мы имели честь увидеть в «Генте» талантливых игроков вроде Буссуфа, Брайана Руиса и Мидо.

Подготовил **Сергей Кузовенко**

«Твиттер» автора **@finmouth**

**МЕЖДУ ТЕМ**

МВД Франции запретило болельщикам «Рубина» посещать выездную встречу группового этапа Лиги Европы с «Бордо». Сообщается, что болельщики не имеют права перемещаться «между любыми пограничными пунктами Франции и коммуной Бордо». Нарушители будут лишаться свободы на шесть месяцев и подвергаться штрафу в 30 тысяч евро. В уведомлении МВД отмечается, что запрет касается всех иностранных болельщиков, а не только россиян.



**29 сентября. Санкт-Петербург. Лига чемпионов. «Зенит» – «Гент» – 2:1. Чтобы одержать шесть побед в шести матчах, питерцам нужно выигрывать и в гостях.** Фото Ильи Смирнова

БОМБАРДИР

# Кавенаги забивает 1,5 гола за матч!

**Экс-нападающий «Спартака» Фернандо Кавенаги в 32 года проводит потрясающий сезон в кипрском АПОЕЛе, в который он перешел нынешним летом. Аргентинец забил 15 мячей, что составляет треть всех голов команды!**

АПОЕЛ – та самая команда, которая удивила Европу в Лиге чемпионов-2011/12. Сначала она заняла первое место в группе с «Зенитом», «Порту» и «Шахтером», а потом в 1/8 финала обыграла «Лион» и дошла до четвертьфинала, где ее остановил «Реал».

Из того победного состава в АПОЕЛ осталось два-три игрока, поэтому клуб не блещет даже в Лиге Европы – в групповой этап вышел, но идет на последнем месте. И лишь в чемпионате Кипра команда по-прежнему в лидерах – сейчас занимает второе место. Особенно впечатляющую серию АПОЕЛ выдал в октябре, когда выиграл пять матчей подряд с общим счетом 27:0. Эти цифры лучше любых слов рассказывают об истинной силе национального первенства страны, в котором прошло уже 13 туров.

Кавенаги участвовал в 10 матчах, то есть его средняя результативность – 1,5 гола за игру, что весьма неплохо даже для Кипра. В активе форварда один хет-трик и четыре дубля. Последний на сегодняшний день мяч нападающий забил в ворота команды с колоритным названием «Айя Напа» (1:0 в пользу АПОЕЛа).



**За четыре месяца в АПОЕЛе Фернандо Кавенаги забил почти столько же (15 голов), сколько за два года в «Спартаке» (17).** Фото ФК АПОЕЛ

## АРГЕНТИНЦА ДОГОНЯЕТ БРАЗИЛЕЦ

**«ССФ» сравнивает статистику Кавенаги с лучшими снайперами Европы (учитывая только голы в чемпионате), а также с цифрами Куинси Промеса, который забил больше всех в РФПЛ.**



**Алекс ТЕЙШЕЙРА**
**полузащитник «Шахтера»**
15 матчей, 22 мяча
1,46 гола за матч



**Пьер-Эмерик ОБАМЕЙАНГ**
**нападающий «Боруссии» Д**
15 матчей, 17 мячей
1,13 гола за матч



**НЕЙМАР**
**нападающий «Барселоны»**
13 матчей, 14 мячей
1,07 гола за матч



**Роберт ЛЕВАНДОВСКИ**
**нападающий «Баварии»**
14 матчей, 14 мячей
1 гол за матч



**Куинси ПРОМЕС**
**нападающий «Спартака»**
18 матчей, 10 голов
0,55 гола за матч

ПОДАРОК

# Комбаровым и не снилось...

**Действующий динамовец сыграл за «Спартак», исполнив мечту детства.**

текст **Дмитрий Христич**

Первенство России по мини-футболу, высшая лига, зона «Центр». Здесь играет московский «Спартак». В стартовавшем в конце октября сезоне он не потерпел ни одного поражения.

«После разговора с Юрьичем, я сел на диету и стал искать любую возможность заниматься спортом сверх своих обычных пяти тренировок в неделю: играл с любителями, даже слабенькими, лишь бы мяч лишний раз «пощупать», выкладывался по полной на пинг-понге... В итоге за три недели сбросил шесть килограммов», – рассказывает Григорий Митин. Митин – пресс-атташе мини-футбольного «Динамо», одной из лучших команд России и Европы.

Юрьич – Игорь Снежницкий, руководитель мини-футбольного «Спартака». А упомянутый разговор – это рассказ о мечте когда-нибудь сыграть за «Спартак». «Это не авантюра, – уверяет Снежницкий. – Григорий – не чужой для нас человек. Он помогал и помогает нашему клубу как журналист и пресс-атташе. Он всю жизнь играет в мини-футбол, пусть и не профессионально. Мы знаем его как преданного болельщика «Спартака». И, наконец, он неделю тренировался с нашей командой и доказал – в том числе главному тренеру – что не опозорит спартаковскую форму».

Митин оказался не только знаком со Снежницким, но и играет с ним за одну любительскую команду. Снежницкий выслушал своего товарища и решился дать ему шанс. Игра, на которую заявили Митина, была «сделана» «Спартаком» уже в первом тайме: за три минуты до перерыва счет был 7:0 – это и позволило безбоязненно выпустить на площадку дебютанта.

А еще этот матч – против команды «Автодор-Смоленск» – состоялся на следующий день после дня рождения Митина.

А еще почти сразу после выхода Митина на площадку «Спартак» заработал 10-метровый пенальти. Уже понимаете, кто его реализовал?

«Фантастика. Когда гол забил, не знал, что делать, – вспоминает Митин. – Перед игрой думал, что, если случится такое чудо, надо будет подбежать к Игорю, отблагодарить. Но эмоции накрыли настолько, что я просто отключился – развернулся и пошел к центру площадки».

Действительно чудо. Такое не снилось даже братьям Комбаровым – Митин-то выступил за любимый клуб, оставаясь действующим сотрудником «Динамо»! И это мы еще забыли о месте работы Григория...

«Есть у человека хобби – я же не могу это запретить, – предельно спокойно объясняет президент «Динамо» Андрей Губернский. – Кто-то марки собирает, кто-то бабочек, а Григорий болеет за «Спартак». Пусть болеет и играет в свободное время, я не против.

Я сам болельщик ЦСКА. Что же, мне надо было предать свою детскую любовь, когда пришел работать в «Динамо»?! Конечно, нет. Просто теперь я болею и за «Динамо» тоже».

Кстати, свой путь в футболе Григорий начал конечно же в «Спартаке» – как раз в одной группе с Комбаровыми. Потом был расположенный ближе к дому ФК «Зоркий», переход в футзал (не путать с мини-футболом) и окончание короткой карьеры в 21 год ради более перспективной работы журналистом.

Но мечта осталась. И сбылась.



**Григорий Митин не сразу привык к экипировке с эмблемой «Динамо».** Фото МФК «Динамо»



**Отдельную радость Митину доставил «правильный» спартаковский ромбик.** Фото МФК «Спартак»


Реклама

Рег. Уд. № 000374/01

ИМПАЗА®

Лекарственный препарат для лечения и профилактики эректильной дисфункции




- Нормализует сексуальную функцию у мужчин
- Восстанавливает сексуальные возможности мужчин естественным путем
- После курсового приема эффект сохраняется длительное время

materia medica
Новый путь к здоровью!

ООО «НПФ «Материа Медика Холдинг»
+7 (495) 681-09-30, 681-93-00
www.impaza.ru

ИМЕЮТСЯ ПРОТИВОПОКАЗАНИЯ
ОЗНАКОМЬТЕСЬ С ИНСТРУКЦИЕЙ

# «Если будем продолжать в том же духе, титулы придут»



Артем Ребров: вперед, «Спартак»!
Фото Алексея Иванова/ТАСС

**АРТЕМ РЕБРОВ.** Отрыв от ЦСКА, карт-бланш для тренера и закаленные нервы – капитан «Спартака» в интервью «ССФ» подвел итоги первой части сезона.

текст **Сергей Кузовенко**

## «ПЕРЕСТАЛ ЗАГЛЯДЫВАТЬ В ТАБЛИЦУ»

**– В более оптимистичном настроении уходите в отпуск, чем год назад?**

– Я вообще оптимист по жизни. Какая бы ни была ситуация, стараюсь не унывать и думаю о том, что все будет хорошо. Конечно, могло сложиться и получше, но все уже не так плохо, как еще три тура назад. Тем более конкуренты помогли. В общем, настроение хорошее.

**– Перед вами таблица. В первую очередь считаете, какой отрыв до первого места, или изучаете, кто там дышит в спину «Спартаку»?**

– Я заметил такую вещь: как только начинаю изучать таблицу и что-то там подсчитывать, мы тут же проигрываем. Помню, перед домашней игрой с «Анжи» начали обсуждать: «Все оступились. Сейчас выиграем – и на второе место выходим». Проиграли. Это повторились еще несколько раз. Поэтому в последнее время даже перестал заглядывать туда. И все вроде нормально стало складываться. Да и чего смотреть в эту таблицу? Будет конец сезона, будут итоги.

**– Не поверю, что не знаете, какой отрыв от ЦСКА.**

– Семь очков. Сейчас-то перерыв, уже можно смотреть.

**– Семь очков отрыва – много или мало?**

– Первый матч после перерыва у нас как раз с ЦСКА. Вот эта игра и покажет, большой у нас отрыв или нет.

**– Если выиграете, рукой будет подать до…**

– У нас есть задача-минимум – попасть в еврокубки. Никто не говорит, что четвертое место – наш предел и что мы на этом остановимся, если достигнем цели. И все же лучше поменьше обсуждать турнирные расклады и просто играть.

## «ДАВАТЬ ОЦЕНКУ ТРЕНЕРУ НУЖНО СПУСТЯ ДВА СЕЗОНА»

**– Не вы будете обсуждать, так болельщики.**

– Стараюсь не читать, что пишут по поводу «Спартака». Хотя в наше время невозможно полностью абстрагироваться от внешнего мира. Естественно, какая-то информация доходит. Иногда такую ахинею пишут! У нас были матчи, когда играли в целом неплохо, но уступали. А люди начинают делать такие выводы, что ты понимаешь: они отталкиваются исключительно от результата и, возможно, саму игру даже не видели. Только вокруг «Спартака» такое безумное обсуждение. И на пользу это, естественно, никому не идет: ни команде, ни клубу в целом. Сыграл футболист два-три матча, а про него уже говорят: соответствует он или нет. Пришел новый тренер, а уже через полгода его работы делаются глобальные выводы.

**– А какой срок должен пройти, чтобы можно было давать оценку работе тренера?**

– Минимум сезон. В идеальном случае – два сезона. Вот тогда можно говорить о том, справляется тренер или нет. А у нас как? В первом туре сыграли 2:2 с «Уфой» – и все уже пишут: «Это спартаковский футбол! Игра вернулась!». Только начался спад, как настроения резко поменялись: «Это уже не спартаковский футбол! Не тот тренер, это не те футболисты!». Да подождите вы с выводами, не бывает так просто!

**– Кто же в современном футболе будет терпеть два сезона?**

– В том-то и проблема. Команду надо немножко в покое оставить. Хотя понятно, что никто нам не даст работать в спокойствии. Это я фантазирую.

## «ТЫ – НЕ КАПИТАН»

**– Ни одну команду не критикуют так, как «Спартак». И за поражения ругают, и даже в случае побед, как это было, скажем, после игры с «Крыльями». Как с этим жить?**

– Этим «Спартак» и отличается. Только попав сюда, игрок понимает, что это за клуб. Не имеет значения, что «Зенит» в Лиге чемпионов выигрывает пять матчей из пяти. Не имеет значения, что ЦСКА играет с «Манчестером». Все равно больше всех обсуждают «Спартак». Хотя ни в Лиге чемпионов, ни в Лиге Европы мы в этом сезоне не играем. Такой клуб, никуда от этого не деться. Надо с этим жить, выходить на поле и показывать результат.

**– А как быть, когда болельщики переходят на личности?**

– Я закалил нервы, стал спокойнее относиться к нападкам. Вывести меня из себя очень тяжело. Я обычный человек, и, естественно, периодически у меня возникает желание ответить на оскорбление. Но если я отвечу, то буду не прав. Это будет проявлением слабости. Сотни человек пишут. Если с каждым буду ругаться, то когда тренироваться? Когда жить? И кому я вообще что-либо докажу в сети? Доказывать нужно на футбольном поле. Такая у меня позиция.

**– Кантона бы не согласился.**

– Мне, слава богу, пока хватает терпения, чтобы сглаживать ситуации. Хотя есть один товарищ, который сильно действует на нервы. Спартаковский болельщик. На протяжении уже двух сезонов всегда поджидает меня у выхода со стадиона, причем обязательно после плохих игр. Я уже знаю его в лицо и не могу сдержать улыбку, когда вижу. Настолько привык к нему. Видит меня и начинает кричать гадости. Про всех ребят, про меня лично: «Ты не капитан! Вы не команда!». При этом замечаю, что на меня нацелены телефоны – ждут реакции.

**– Дождались?**

– Один раз я не выдержал и заговорил с ним: «Что тебя не устраивает? Что ты ко мне пристал? У тебя какие-то проблемы дома? Или на работе? Ты же понимаешь, что я не могу тебе ответить. Не надо пор-

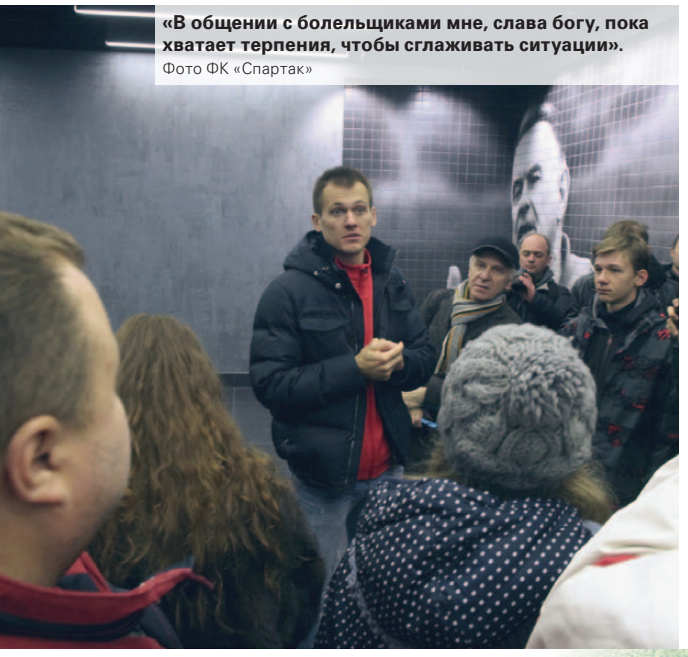

«В общении с болельщиками мне, слава богу, пока хватает терпения, чтобы сглаживать ситуации».
Фото ФК «Спартак»

**Артем РЕБРОВ**
Родился 4 марта 1984 года в Москве.
Вратарь. 193 см, 88 кг.
**Карьера:** выступал за «Сатурн» (2005–2010 с перерывом), курский «Авангард» (2007), «Томь» (2008), «Шинник» (2011), в «Спартаке» с августа 2011 года.
В чемпионатах России сыграл 75 матчей (пропустил 85 мячей).
**Достижения:** серебряный призер чемпионата России-2011/12, лучший вратарь России-2014/15.
**Сборная:** за сборную в 2015 году сыграл 1 матч (Хорватия – 1:3).

Интересные собеседники, откровенные интервью
SOVSPORT RU



тить настроение ни мне, ни себе». Бывает, стою после матча, детишкам даю автографы, фотографируюсь. И тут появляется этот человек и начинает кричать. У меня сразу пропадает желание там находиться. Просто хочется поскорее убежать, оставив детишек без фото. Ему даже люди вокруг говорят: «Отойди, не мешай фотографироваться».

Я все понимаю, человек переживает. Но если ты такой последовательный, то приходи и в удачные для команды дни, а не только тогда, когда все не складывается. А после хороших игр его не видно. Не приходит, не кричит, какие мы молодцы и как красиво сыграли.

## «ЧТО ЭТО ЗА КОМАНДА, ЕСЛИ У НЕЕ НЕТ ЭМОЦИЙ?»

**– Вы как-то сказали, что в этом сезоне даже после проигранных матчей вам звонят люди и благодарят за игру. Когда такое было?**

– После поражения от ЦСКА, после ничьих с «Зенитом», «Уфой». Друзья звонили, бывшие одноклассники. Даже консьерж из дома, где я раньше жил. Все они спартачи, наши люди. Говорили: «Спасибо за интересный футбол».

**– Какой момент этого сезона для вас самый светлый?**

– Мне греет душу понимание, что «Спартак» может показывать зрелищный футбол, который радует зрителей. Таких интересных матчей было немало: с ЦСКА, «Зенитом», «Краснодаром», «Рубином», «Уфой». Понятно, что все ждут от нас чемпионства, что недостаточно просто показать зрелищный футбол. Но если будем продолжать в том же духе, титулы в любом случае придут.

**– Когда?**

– Это вечный вопрос: когда? (На последнем слове внезапно меняет голос.)

**– Вы сейчас прямо голосом Карпина сказали!**

– Да ну? Я не специально (смеется).

**– Вы были в раздевалке во время легендарной битвы стенка на стенку в перерыве матча с «Тереком», о которой рассказал Валерий Георгиевич?**

– Нет. Я буквально через месяц после того пришел в команду. Слышал все эти рассказы от, скажем так, первых лиц. Была потасовка, но не это главное. После нее ребята встрепенулись и выиграли матч. Вот на что надо обратить внимание, а не на то, что была драка. Это нормальная ситуация в мужском коллективе, когда выясняются отношения на повышенных тонах. У нас и на тренировках периодически стычки происходили, так было при всех тренерах. Если этого нет, значит, все плохо. Что это за команда, если у нее нет эмоций? Это не футбол тогда, а шахматы какие-то. Такие встряски периодически необходимы команде, главное – не переходить грань.

## «КАДЫРОВ ЖЕ НЕ ВЫБЕГАЛ НА ПОЛЕ»

**– Андре Виллаш-Боаш сказал, что матч в Грозном напомнил ему вечеринку. У вас было подобное ощущение, когда приезжали к «Тереку» в гости?**

– Для меня что выкрики в микрофон Кадырова, что выкрики болельщиков – никакой разницы. Есть игра, и меня только футбол волнует. В конце концов он же не выбегал на поле, не мешал футболистам. Обычная обстановка. Хотя с тренерской скамейки все это, возможно, по-другому ощущается.

**– Василий Уткин провел необычную аналогию с происходящим на «Ахмат-Арене»: «Вот, допустим, играют ЦСКА и «Спартак», и за воротами Реброва, например, ходит абсолютно голая женщина и подает ему мячи. И тоже потом можно сказать: нечего оттоворки искать, играть в футбол надо».**

– Меня бы такая ситуация задела в меньшей степени, чем нападающих. Им бы, наверное, такая женщина сильно мешала. А я бы видел ее только тогда, когда она подает мяч. Посмотрел бы на нее, оценил и развернулся к полю.

**– Ваша цитата: «Если бы я не играл за такой великий клуб, как «Спартак», думаю, никогда не оказался в сборной». Разве по клубу выбирают в сборную?**

– Если один вратарь играет за «Спартак», а другой вратарь одинакового с ним уровня выступает за какую-нибудь среднюю команду, то из них двоих выберут вратаря «Спартака». Вот что имелось в виду. Спартаковский ромбик не дает пропуск в национальную команду, но дает определенные преимущества в ситуации, которую я описал.

**– Кто из топ-вратарей выступает в средней команде премьер-лиги?**

– Чтобы стать топ-вратарем, нужно поиграть в топ-команде. Только тогда видно, может ли игрок проявить свои качества на самом высоком уровне. И Джанаев, и Юрченко, и Беленов достойны вызова в сборную. У нас с вратарями все нормально, есть из кого выбирать.

**– Дебютный матч в сборной вы себе, наверное, иначе представляли (Ребров пропустил три гола за тайм от сборной Хорватии. – Прим. ред.).**

– Если бы я сказал, что мне по фигу, это было бы ненормально. У всех свои амбиции и задачи. И нет ничего хорошего в том, чтобы пропустить три за тайм. Много шуток пришлось выслушать, и я эти шутки поддерживаю. Мне нравится позитив, не люблю, когда гладят по головке: «Ой, как же тебя жалко!». В любом случае это новый опыт. И позитивных эмоций больше, нежели отрицательных.

**СЛОВА**

**Я обычный человек, и, естественно, периодически у меня возникает желание ответить на оскорбление.**

## «ЗЕ ЛУИША НАДО ПОДБОДРИТЬ»

**– В моем детстве игроку, который запарывал столько моментов, сколько в последних матчах запорол Зе Луиш, что называется, пихали. Как на промахи реагируют в «Спартаке»?**

– Когда человек откровенно не хочет что-то делать, вот тогда можно напихать и поговорить с ним серьезно. А если у игрока запредельное желание, то за что ему пихать? Зе Луиш создает эти моменты, он старается. Возможно, в завершающей стадии ему мешает волнение. Он в чужой стране, пока тяжело адаптироваться. В данном случае, наоборот, надо подбодрить парня.

**– Промес способен стать звездой мирового масштаба?**

– Куинси вырастет в хорошего футболиста европейского уровня – это сто процентов. Но прежде чем он перейдет в топовую команду, было бы лучше, если бы он попал со «Спартаком» в еврокубки и показал себя там. Вот тогда он будет окончательно готов к переходу в сильный европейский клуб.

**– Прошел слух, что Черышев может оказаться в «Спартаке». Вы ведь на связи – действительно может?**

– Телефонного общения у нас нет, только в сборной пересекаемся. Мне кажется, в РФПЛ он еще успеет приехать. А сейчас наверняка предпочтет остаться в Европе и закрепиться в хорошей команде. И я сам бы ему этого пожелал – это в интересах сборной, чтобы наши ребята играли в сильных европейских командах.

**17 ноября. Ростов-на-Дону. Россия – Хорватия – 1:3. Дебют Артема Реброва в сборной вышел комом – спартаковец отыграл второй тайм и пропустил три мяча.** Фото Станислава Красильникова/ТАСС

## «ШТАНГИ, КАК И ДЕНЬГИ, ЛЮБЯТ ТИШИНУ»

**– Вы были замечены на презентации книги Вадима Евсеева. Как вам отрывки?**

– Есть среди футболистов люди спокойные. А есть неспокойные, как Вадик. Импульсивный, любит выкинуть какой-нибудь номер.

**– Убежден, что у каждого футболиста есть истории, от которых волосы встают дыбом. Когда мы прочитаем ваши?**

– У Вадика шесть титулов, а я что выиграл? Как можно писать биографию, ничего не выиграв? Для меня это важно. Будут титулы – посмотрим. Может, тогда Рабинер сам предложит поработать вместе.

**– Самый неожиданный болельщик «Спартака» среди знаменитостей?**

– Недавно узнал, что за нас болеют ребята из «Города 312». Один парень передал диск с автографами от всей группы, мы им в обратку – подарки от команды.

**– Как часто у вас возникает мысль: «Слава богу, что я футболист»?**

– Очень часто! Смотрю на людей вокруг, на какие-то ситуации и понимаю, насколько мне повезло: я занимаюсь любимым делом и получаю за это хорошие деньги.

**– У кого в «Спартаке» самый ужасный музыкальный вкус?**

– Я всеядный. И «Фантазера», и бразильский жанр с удовольствием слушаю.

**– Вас обижает, что в футбольных схемах никогда не находится места вратарю – 4–4–2, 4–2–3–1, 4–3–3?**

– Нет времени обижаться на такое, хватает других дел. Но я встречал таких тренеров, которые в своих схемах не забывали о вратаре. Например, Побегалов в «Шиннике» считал вратарскую линию отдельной.

**– Вопрос от любопытного болельщика: на каком стадионе самые неприятные на вкус штанги?**

– Откуда мне знать? Я же их не облизываю! Очень много внимания уделяется теме штанг. В прошлом сезоне в матче с «Кубанью» мяч три раза попал в каркас ворот. Даже графику специальную сделали: мол, штанги уже 13 или 15 раз спасали «Спартак». Так это афишировали! И до конца чемпионата не было больше ни одной штанги. Ни одной! С тех пор я решил поменьше о них говорить. Штанги, как и деньги, любят тишину.



**Фирменный ритуал – поцелуй штанги на удачу.** Фото Дарьи Исаевой

# 18 нам уже

**ИТОГИ ПЕРВОЙ ЧАСТИ ЧЕМПИОНАТА.** «ССФ» отдает должное первым 18 турам сезона РФПЛ так, как только мы умеем это делать – ярко и художественно.

рисунки **Роман Фофанов**

Эксперты – о первой части чемпионата

SOVSPORT.RU

ЛИДЕР

## Леонид СЛУЦКИЙ

ЦСКА

Несмотря на серию из 4 матчей без побед, ЦСКА Леонида Слуцкого продолжает лидировать. Правда, возобновление чемпионата обещает армейцам жаркий график – «Спартак», «Ростов», «Кубань», «Зенит»!

ДУЭТ

## ХАЛК – Артем ДЗЮБА

«Зенит»

Лучший тандем форвардов чемпионата – по 8 голов в активе каждого. Дзюба и Халк забили больше, чем все «Крылья Советов»! Парадокс – при таком нападении «Зенит» лишь на 6-м месте…

СТАВКА

## Молодежь «Динамо»

Перед началом сезона «Динамо» объявило о смене курса развития, и футбольная Россия узнала о таких игроках, как Григорий Морозов (в центре), Александр Ташаев (№ 88), Дмитрий Живоглядов, Анатолий Катрич, Николай Обольский… Пока динамовская молодежь набивает шишки – команда идет на 11-м месте.

ТРЕНЕР

## Игорь ЧЕРЕВЧЕНКО

«Локомотив»

К его назначению на пост главного тренера «железнодорожников» после 7 лет работы ассистентом многие отнеслись скептически. Черевченко достойно ответил критикам – «Локомотив» в тройке и в пяти очках от лидера ЦСКА.



ВЫСТУПЛЕНИЕ

## Рамзан КАДЫРОВ
### «Терек»

Матч 17-го тура «Терек» – «Зенит» (4:1) вошел в историю как «вечеринка». Так игру, проходившую под аккомпанемент фирменных комментариев в микрофон почетного президента хозяев Рамзана Кадырова, охарактеризовал главный тренер «Зенита» Андре Виллаш-Боаш. Кадыров ответил: «Возможно, Виллаша-Боаша тяготит груз заработанных в России финансов».



МАТЧ

## «Мордовия» – ЦСКА – 4:6

20 сентября. Саранск. Матч 9-го тура. Фантастический триллер и чудо-развязка – хозяева вели в счете 3:0 и 4:3, но умудрились проиграть! Победный дубль на счету Ахмеда Мусы (№ 18).

### ЧЕМПИОНАТ РОССИИ

| | | И | В | Н | П | Мячи | О |
|---|---|---|---|---|---|---|---|
| 1 | ЦСКА | 18 | 11 | 4 | 3 | 29–18 | 37 |
| 2 | Ростов | 18 | 10 | 4 | 4 | 23–16 | 34 |
| 3 | Локомотив | 18 | 9 | 5 | 4 | 30–23 | 32 |
| 4 | Спартак | 18 | 9 | 3 | 6 | 26–23 | 30 |
| 5 | Краснодар | 18 | 8 | 6 | 4 | 29–19 | 30 |
| 6 | Зенит | 18 | 8 | 6 | 4 | 34–23 | 30 |
| 7 | Терек | 18 | 6 | 10 | 2 | 25–17 | 28 |
| 8 | Урал | 18 | 7 | 5 | 6 | 28–28 | 26 |
| 9 | Рубин | 18 | 6 | 2 | 10 | 20–25 | 20 |
| 10 | Амкар | 18 | 5 | 5 | 8 | 16–22 | 20 |
| 11 | Динамо | 18 | 4 | 8 | 6 | 20–25 | 20 |
| 12 | Крылья Советов | 18 | 5 | 4 | 9 | 12–20 | 19 |
| 13 | Уфа | 18 | 3 | 7 | 8 | 16–28 | 16 |
| 14 | Анжи | 18 | 3 | 6 | 9 | 18–31 | 15 |
| 15 | Кубань | 18 | 2 | 9 | 7 | 25–28 | 15 |
| 16 | Мордовия | 18 | 2 | 8 | 8 | 19–24 | 14 |

**Бомбардиры: 10** – Промес («Спартак»), **8** – Дзюба («Зенит»), Мельгарехо («Кубань»), Ниасс («Локомотив»), Халк («Зенит»).

**19-й тур. 4–7 марта.** Анжи – Амкар. ЦСКА – Спартак. Крылья Советов – Ростов. Рубин – Кубань. Краснодар – Зенит. Уфа – Мордовия. Терек – Локомотив. Урал – Динамо.



ЗАПАСНОЙ

## Роман ШИРОКОВ
### «Спартак»

За тремя последними матчами «Спартака» капитан сборной России следил со скамейки запасных – по условиям контракта Широкову нужно провести 45 минут в любом матче сезона, и его контракт с красно-белыми будет продлен автоматически. Клуб – против, Широков – вне игры. А до чемпионата Европы 7 месяцев...



ГЕРОЙ

## Курбан БЕРДЫЕВ
### «Ростов»

Скромный «Ростов», не скрывающий финансовых проблем, – в зоне Лиги чемпионов! Главная заслуга в успехах команды, безусловно, принадлежит тренерскому штабу во главе с Курбаном Бердыевым.



# «Зенит» победит, если зимой сменит тренера»



**ПРОГНОЗ.** Чемпионат России ушел на зимние каникулы. Дружные поражения лидеров вернули турниру интригу и повесили в воздухе вопрос: что нас ждет во второй части чемпионата? Об этом «ССФ» поговорил с экспертом sovsport.ru **Евгением ЛОВЧЕВЫМ (на фото)**.

## ЦСКА С ТАКОЙ ЖЕ ЛЕГКОСТЬЮ ВНОВЬ ОТОРВЕТСЯ ОТ КОНКУРЕНТОВ?

– Сомневаюсь. Конечно, много будет зависеть о того, уйдет ли Думбия, будет ли в порядке Еременко. Но есть такое понятие – чемпионский фарт. Может быть, слово «везло» не совсем правильное, но факт – ЦСКА много матчей вырвал, забивая на последних минутах. Да и в прошлом году, когда вырвали в Ростове путевку в Лигу чемпионов, – Вернблум на 89-й забил.

Но в спорте есть закон: если сегодня что-то пришло, завтра где-то убудет. Черная полоса ЦСКА в чемпионате России началась в ноябре. И не думаю, что весной фарт вернется. Исчез ореол непобедимой, фартовой команды. Соперники играют против армейцев все увереннее. Как в последнем матче «Амкар» в Перми.

## ПРОДОЛЖИТ ЛИ «РОСТОВ» ВОСХОЖДЕНИЕ?

– Здесь все зависит от руководства клуба. Если не выправят финансовую ситуацию, будет не восхождение, а провал. Думаю, неслучайно пошли разговоры, что Бердыева хотят заполучить другие команды, вроде как «Зенит» и «Спартак». Если же клуб найдет деньги и рассчитается с игроками, Бердыев останется. Он человек обязательный, очень щепетильный в этих вопросах. Тогда «Ростов» продолжит набирать очки.

Успех «Ростова» целиком заслуга тренера. Он изменил атмосферу в команде, выстроил игру. Метод Бердыева известен: главное – выстроить оборону, а нападающие сами разберутся, в атаке все увереннее действуют Бухаров, Полоз. Во втором круге «Ростов» будет принимать у себя прямых конкурентов: ЦСКА, «Спартак», «Зенит», «Локомотив». На своем поле южане пока не проигрывали.

## «ЛОКОМОТИВ» ВНОВЬ БУДЕТ ЛИХОРАДИТЬ?

– В «Локо» давно повторяется одна и та же картина: приходит новый тренер, происходит встряска, команда начинает вроде прибавлять – и все говорят: «Этот все наладит!». И всякий раз оптимизм быстро пропадает. Думаю, с Игорем Черевченко какого-то прорыва не произойдет. Очевидно, тренер не имеет достаточного авторитета, чтобы постоянно держать команду в тонусе (та же история, кстати, у «Спартака»). Иногда настраиваются и что-то показывают, иногда нет, и тогда – беда. Вот Ниасс носился, забивал, но похолодало – и как-то увял (это, кстати, и к Думбия относится).

Не думаю, что Черевченко уволят. Уж слишком часто обжигались руководители на новых тренерах, слишком много денег выкинули. А эти – свои, не очень дорогие, да и в общем-то вполне квалифицированные.

## ПРИБАВИТ ЛИ «СПАРТАК»?

– От красно-белых жду изменений в составе и игры нового качества. «Спартак» играл старательно. Вопрос – насколько качественно? Как-то все быстро смирились, что качества мало – и в защите, и в нападении. Но это и понятно. Только великие и, самое главное, опытные тренеры могут прийти в команду и с ходу слепить из того, что есть под рукой, что-то стоящее.

Мы видим, что Озбилиз потерял место в составе, Мовсисян, Гранат, Широков. Вопрос, дадут ли деньги на новых игроков? И кто эти новички? Есть ли список? Я – член попечительского совета «Спартака», мы задавали этот вопрос руководству. Нам сказали: будет совет директоров, обсудим. Надеюсь, деньги выделят, и Аленичев точечно укрепит команду. Тогда в конце сезона с него можно будет что-то спросить. Могут ли заменить тренера? Насколько я понял из общения с Федуном, он не будет рубить с плеча.

**СЛОВА**

**Не думаю, что весной к ЦСКА вернется фарт. Исчез ореол непобедимой, фартовой команды.**

## СМОЖЕТ ЛИ «ЗЕНИТ» ВЫИГРАТЬ ЧЕМПИОНАТ РОССИИ?

– Если зимой сменят тренера. Все нынешние проблемы «Зенита» в Андре Виллаше-Боаше. Все эти его заявления (что хочет уйти, что не нравится чемпионат, Мутко) разлагающе действуют на команду. Настрой на матчи – тонкая материя. Атмосфера в «Зените» такова, что лидеры выкладываются только в Лиге чемпионов, чтобы дороже себя продать. В команде нервозная обстановка.

Ну, хорошо, в марте начнется плей-офф в Лиге чемпионов, далеко «Зенит» не пройдет, вылетит, а дальше-то что? Им же на следующий год надо снова в Лигу, а они на шестом месте.

## КАКАЯ ИЗ КОМАНД, КРОМЕ ПЕРЕЧИСЛЕННЫХ, ВМЕШАЕТСЯ В БОРЬБУ ЗА «ЗОЛОТО»?

– «Краснодар». У него самая выстроенная игра, она замешена на держании мяча. Кононов второй сезон в команде, положение его стабильное, поэтому все стабильнее «Краснодар». А в межсезонье может усилиться – тем же Широковым, игроками «Кубани», если та развалится. Это уже сыгранная команда, и игроков туда берут не просто «лишь бы был», а под игровую модель.

## АУТСАЙДЕРЫ ИЗБАВЯТСЯ ОТ КОМПЛЕКСА?

– Надеюсь, что да, аутсайдеры дадут бой лидерам, и до последнего тура сохранится интрига как внизу, так и вверху таблицы. В первой части турнира порой трудно было определить, кто фаворит. Все смешалось!

«Анжи» расправился в Москве с «Локомотивом» и «Динамо» (а еще раньше – со «Спартаком»). Да и в Питере никто теперь не чувствует себя обреченным. Может, матчи стали такими непредсказуемыми, потому что лидеры подустали, а ЦСКА в который раз угодил в функциональную яму? Как бы то ни было, в матчах против фаворитов у провинциальных команд пропал былой комплекс. И это здорово!

Подготовил **Дмитрий Туманов**



**Возможно, Андре Виллаш-Боаш уже думает о том, кого тренировать после «Зенита».**
Фото ФК «Зенит»



**Летом и осенью у «Ростова» было много поводов для радости.**
Фото Александра Лагутеева

**Чего ждут болельщики от второй части сезона?**

SOVSPORT RU



Вторая часть чемпионата откроется главным дерби страны – ЦСКА – «Спартак»!
Фото РИА Новости

# Чемпионат России

## 19 тур
**4–7 марта (пятница–понедельник)**
Анжи – Амкар
ЦСКА – Спартак
Крылья Советов – Ростов
Рубин – Кубань
Краснодар – Зенит
Уфа – Мордовия
Терек – Локомотив
Урал – Динамо

## 20 тур
**11–14 марта (пятница–понедельник)**
Кубань – Крылья Советов
Динамо – Терек
Локомотив – Уфа
Мордовия – Краснодар
Зенит – Рубин
Урал – Анжи
Ростов – ЦСКА
Спартак – Амкар

## 21 тур
**18–20 марта (пятница–воскресенье)**
Анжи – Спартак
Амкар – Ростов
ЦСКА – Кубань
Крылья Советов – Зенит
Рубин – Мордовия
Краснодар – Локомотив
Уфа – Динамо
Терек – Урал

## 22 тур
**1–4 апреля (пятница–понедельник)**
Мордовия – Крылья Советов
Урал – Уфа
Динамо – Краснодар
Локомотив – Рубин
Терек – Анжи
Зенит – ЦСКА
Кубань – Амкар
Ростов – Спартак

## 23 тур
**8–11 апреля (пятница–понедельник)**
Анжи – Ростов
Спартак – Кубань
Амкар – Зенит
ЦСКА – Мордовия
Крылья Советов – Локомотив
Рубин – Динамо
Краснодар – Урал
Уфа – Терек

## 24 тур
**15–18 апреля (пятница–понедельник)**
Динамо – Крылья Советов
Терек – Краснодар
Урал – Рубин
Уфа – Анжи
Локомотив – ЦСКА
Мордовия – Амкар
Зенит – Спартак
Кубань – Ростов

## 25 тур
**22–25 апреля (пятница–понедельник)**
Анжи – Кубань
Ростов – Зенит
Спартак – Мордовия
Амкар – Локомотив
ЦСКА – Динамо
Крылья Советов – Урал
Рубин – Терек
Краснодар – Уфа

## 26 тур
**30 апреля – 2 мая (суббота–понедельник)**
Терек – Крылья Советов
Уфа – Рубин
Краснодар – Анжи
Урал – ЦСКА
Динамо – Амкар
Локомотив – Спартак
Мордовия – Ростов
Зенит – Кубань

## 27 тур
**6–8 мая (пятница–воскресенье)**
Анжи – Зенит
Кубань – Мордовия
Ростов – Локомотив
Спартак – Динамо
Амкар – Урал
ЦСКА – Терек
Крылья Советов – Уфа
Рубин – Краснодар

## 28 тур
**10–12 мая (вторник–четверг)**
Краснодар – Крылья Советов
Рубин – Анжи
Уфа – ЦСКА
Терек – Амкар
Урал – Спартак
Динамо – Ростов
Локомотив – Кубань
Мордовия – Зенит

## 29 тур
**13–16 мая (пятница–понедельник)**
Анжи – Мордовия
Зенит – Локомотив
Кубань – Динамо
Ростов – Урал
Спартак – Терек
Амкар – Уфа
ЦСКА – Краснодар
Крылья Советов – Рубин

## 30 тур
**21 мая (суббота)**
Крылья Советов – Анжи
Рубин – ЦСКА
Краснодар – Амкар
Уфа – Спартак
Терек – Ростов
Урал – Кубань
Динамо – Зенит
Локомотив – Мордовия

**24, 27 мая (вторник, пятница)**
Стыковые матчи РФПЛ – ФНЛ

**Примечания**
1) Даты матчей 19–30 туров будут корректироваться после определения участников различных стадий Лиги чемпионов и Лиги Европы.
2) 28 февраля и 2 марта – резервные дни для матчей ЧР и 1/4 финала Кубка России.

## Кубок России




## Лига чемпионов

**1/8 финала**
16, 17 февраля (вторник, среда)
Первые матчи
23, 24 февраля (вторник, среда)
Первые матчи
8, 9 марта (вторник, среда)
Ответные матчи
15, 16 марта (вторник, среда)
Ответные матчи

**1/4 финала**
5, 6 апреля (вторник, среда)
Первые матчи
12, 13 апреля (вторник, среда)
Ответные матчи

**1/2 финала**
26, 27 апреля (вторник, среда)
Первые матчи
3, 4 мая (вторник, среда)
Ответные матчи

**Финал**
28 мая (суббота), Милан

## Лига Европы

**1/16 финала**
18 февраля (четверг)
Первые матчи
25 февраля (четверг)
Ответные матчи

**1/8 финала**
10 марта (четверг)
Первые матчи
17 марта (четверг)
Ответные матчи

**1/4 финала**
7 апреля (четверг)
Первые матчи
14 апреля (четверг)
Ответные матчи

**1/2 финала**
28 апреля (четверг)
Первые матчи
5 мая (четверг)
Ответные матчи

**Финал**
18 мая (среда), Базель

РЕКЛАМА 0+
Gismeteo
Смотрите погоду вовремя
www.gismeteo.ru

# Раз корзина, два корзина...

Онлайн жеребьевки SOVSPORT RU

**ЖЕРЕБЬЕВКА.** 12 декабря сборная России узнает своих соперников по групповому раунду Евро-2016 – в Париже пройдет жеребьевка континентального первенства. «ССФ» рассказывает все самое главное о церемонии и вспоминает, как с нами обходился жребий в предыдущие разы.

| КОРЗИНА 1 | КОРЗИНА 2 | КОРЗИНА 3 | КОРЗИНА 4 |
|---|---|---|---|
| Франция | Италия | Чехия | Турция |
| Испания | **РОССИЯ** | Швеция | Ирландия |
| Германия | Швейцария | Польша | Исландия |
| Англия | Австрия | Румыния | Уэльс |
| Португалия | Хорватия | Словакия | Албания |
| Бельгия | Украина | Венгрия | Сев. Ирландия |

## ЧТО ГДЕ КОГДА

12 декабря,
20.00 по московскому времени
Париж, Франция
Жеребьевка Евро-2016
ТВ: «Матч ТВ», прямая трансляция

| ГРУППА ЖИЗНИ (ВАРИАНТ «ССФ») | ГРУППА СМЕРТИ (ВАРИАНТ «ССФ») |
|---|---|
| Португалия | Испания |
| **РОССИЯ** | **РОССИЯ** |
| Венгрия | Польша |
| Ирландия | Турция |

## КАК ЭТО БУДЕТ

Впервые в чемпионате Европы примут участие 24 сборные (для Исландии, Уэльса, Албании и Северной Ирландии это будет дебют на таком уровне).

Команды разбиты на четыре корзины на основании рейтинга УЕФА. Испания в качестве действующего чемпиона Европы получит первый номер посева. Хозяевам – сборной Франции – автоматически присвоена первая позиция в группе А.

Участники финальной стадии будут разбиты на шесть квартетов – от А до F. Жеребьевка начнется с корзины 1. Шар, выбранный первым, определит соответствующую команду на первую позицию в группу В. Второй шар – на первую позицию в группе С и так далее вплоть до группы F.

Затем жеребьевка продолжится выбором команд из корзины 4. После наступит черед корзин 3 и 2. Каждый раз позиция команды в соответствующей группе будет определяться жребием.

По итогам группового этапа по две лучшие команды из каждой группы плюс четыре лучших обладателя третьих мест выйдут в 1/8 финала.

Турнир пройдет с 10 июня по 10 июля 2016 года на 10 стадионах Франции – в Париже, Сен-Дени, Марселе, Лионе, Вильнев-д'Аске, Лансе, Бордо, Сент-Этьене, Тулузе и Ницце.

**i МЕЖДУ ТЕМ**

После жеребьевки РФС выберет место базирования сборной России на Евро-2016. «Наша база будет находиться в разумной близости от городов, где команда будет проводить игры. Баз во Франции хватит всем сборным», – заявил президент РФС Виталий Мутко.

**КСТАТИ**

Сборная России закончит год в рейтинге ФИФА на 24-м месте – по сравнению с ноябрьским рейтингом команда Леонида Слуцкого опустилась на одну строчку. Лидерство сохранила сборная Бельгии.

## КАК ЭТО БЫЛО В ПРЕДЫДУЩИЕ РАЗЫ

### ЕВРО-1996

Посеяны были только четыре команды: Англия (хозяйка), Дания (чемпион), Испания, Германия. Остальные двенадцать сборных (Россия, Франция, Болгария, Румыния, Швейцария, Голландия, Чехия, Турция, Хорватия, Италия, Португалия, Шотландия) могли попасть в любую группу.

**Итог жеребьевки:** Германия, **РОССИЯ**, Италия, Чехия

**Результат сборной России**

**НЕ ВЫШЛА ИЗ ГРУППЫ**



**16 июня 1996 года. Россия – Германия – 0:3. Второе подряд поражение нашей команды на турнире.** Фото Russian Look/Imago

### ЕВРО-2004

**1-я корзина:** Португалия (хозяйка), Франция (чемпион), Чехия, Швеция

**2-я корзина:** Италия, Испания, Англия, Германия

**3-я корзина:** Голландия, Хорватия, **РОССИЯ**, Дания

**4-я корзина:** Болгария, Швейцария, Греция, Латвия

**Итог жеребьевки:** Португалия, Испания, **РОССИЯ**, Греция

**Результат сборной России**

**НЕ ВЫШЛА ИЗ ГРУППЫ**



**16 июня 2004 года. Россия – Португалия – 0:2. Неудача в матче с хозяевами – и мы прощаемся с Евро.** Фото Russian Look/Imago

### ЕВРО-2008

**1-я корзина:** Швейцария (хозяйка), Австрия (хозяйка), Греция (чемпион), Голландия

**2-я корзина:** Хорватия, Италия, Чехия, Швеция

**3-я корзина:** Румыния, Германия, Португалия, Испания

**4-я корзина:** Польша, Франция, Турция, **РОССИЯ**

**Итог жеребьевки:** Греция, Швеция, Испания, **РОССИЯ**

**Результат сборной России**

**2-е МЕСТО В ГРУППЕ, ПОЛУФИНАЛ**



**18 июня 2008 года. Россия – Швеция – 2:0. Историческая победа, открывшая команде Гуса Хиддинка дорогу в плей-офф.** Фото Russian Look/Imago

### ЕВРО-2012

**1-я корзина:** Украина (хозяйка), Польша (хозяйка), Испания (чемпион), Голландия

**2-я корзина:** Германия, Италия, Англия, **РОССИЯ**

**3-я корзина:** Хорватия, Греция, Португалия, Швеция

**4-я корзина:** Дания, Франция, Чехия, Ирландия

**Итог жеребьевки:** Польша, **РОССИЯ**, Греция, Чехия

**Результат сборной России**

**НЕ ВЫШЛА ИЗ ГРУППЫ**



**16 июня 2012 года. Россия – Греция – 0:1. Роковое поражение.** Фото Russian Look/Imago

# «ФОНБЕТ». БУКМЕКЕРЫ ПРОТИВ ДОГОВОРНЯКОВ: МИФЫ И РЕАЛЬНОСТЬ

**2015 год стал для букмекерской конторы «ФОНБЕТ» годом больших перемен. И дело не только в том, что компания, которая, по сути, является ровесницей букмекерской индустрии в России, полностью меняет фирменный стиль, усовершенствует свою деятельность в соответствии с последними техническими новшествами и продолжает открывать в стране новые пункты приема ставок.**



**Управляющий акционер БК «ФОНБЕТ» Максим Кирюхин.** Фото БК «ФОНБЕТ»

Один из главных постулатов работы «ФОНБЕТ» – безусловная поддержка развития спорта в нашей стране, его максимальная популяризация в обществе. Кроме того, есть вещи, которые для компании не изменятся ни при каких обстоятельствах, – это уважение к своим клиентам и, главное, надежность и принцип честной игры.

В этом году букмекерская контора «ФОНБЕТ» заключила два важнейших соглашения. Во-первых, компания стала официальным партнером второй по значимости российской футбольной лиги – ФНЛ. Во-вторых, и эти вещи, безусловно, во многом взаимосвязаны, букмекерская контора стала полноправным участником международной организации FEDERBET по предупреждению договорных матчей.

Подписан протокол по предотвращению, контролю и подаче жалоб на подозрительные спортивные события. ФОНБЕТ и FEDERBET отныне будут отслеживать ход матчей и информировать друг друга в случае подозрений в их неспортивном характере.

Почему компания «ФОНБЕТ» делает на этом особый акцент? Существует заблуждение, что букмекерским конторам выгодны договорные матчи. Более того, согласно этому ошибочному мнению букмекеры чуть ли не сами их организовывают. Рационального объяснения этой теории нет, это – очевидный миф о деятельности букмекерских контор. Однако любой миф со временем может либо превратиться в сказку – и тогда никто его всерьез воспринимать не будет, либо он должен быть просто и доказательно развенчан.

Во имя достижения обеих этих целей мы обратились за разъяснениями к Максиму Кирюхину, управляющему акционеру букмекерской компании «ФОНБЕТ».

**– Максим Валерьевич, почему, по-вашему, столь устойчив этот миф о том, что договорняки организуют сами букмекеры? В чем его основа и легко ли поддаются люди переубеждению?**

– Дело в том, что многие вообще не до конца понимают принципы работы букмекеров. Уверяю вас, с нашими масштабами и опытом более чем 20-летней деятельности мы делаем ставку исключительно на компетенцию наших букмекеров. По большому счету нам все равно, как завершится матч, – букмекер закладывает свою маржу в коэффициенты и получает прибыль с любого результата. Правда, это правило работает только на существенном объеме ставок. Риски увеличиваются, если на событие было сделано всего 3–4 ставки. По сути, все зависит от главного правила букмекера – не принимать крупные суммы на непопулярные события. Наоборот, если кто-то обладает инсайдерской информацией, это вносит колебания в линию. Честное пари, борьба интеллектов букмекера и игрока в таком случае невозможны. Поэтому мы стараемся всеми силами бороться с договорными матчами.

**– Каковы ваши инструменты для выявления подобных игр?**

– Первое. Мы обращаем внимание на подозрительные регистрации и действия игроков. Заслуживает внимания, если игрок давно зарегистрирован, но не ставил или ставил мелко, а перед конкретным матчем сделал крупный депозит. Все подобные случаи мы рассматриваем в ручном режиме. Далее: букмекерская линия, ее движения, например в лайве, часто являются сигналом того, что матч может быть фальсифицирован. Мы обращаем особое внимание, если большинство ставок сделано не на фаворитов, а также на серии ставок в лайве, по которым может сложиться впечатление, что клиент обладает инсайдерской информацией.

**– Как вы поступаете в случае возникших подозрений?**

– Не нам решать – был ли матч договорным или нет. Для этого есть специальные арбитры, такие как Early Warnin System – FIFA и Federbet. Мы сотрудничаем с обеими организациями, сообщая им о любых подозрениях. Они, в свою очередь, аккумулируют такую информацию от разных букмекерских контор и принимают решение о начале расследования.

**– Эти меры принесли пользу вашей букмекерской конторе, помогли вовремя выявить подобную игру?**

– По нескольким матчам, которые мы сочли подозрительными, уже начались расследования со стороны Federbet. Но эффект от подобного сотрудничества не всегда можно измерить напрямую. Например, мы работаем по системе раннего оповещения с нашими партнерами – Футбольной национальной лигой. В силу того что мы широко подчеркиваем нашу кооперацию, за это время ни одного договорного матча зафиксировано не было.

# «Спасал не только футболистов...»

**АЛЕКСАНДР ЯРДОШВИЛИ.** Он 20 лет работал врачом в «Локомотиве», три года в ЦСКА. А начинал в далеком 1980-м, когда уехал в одесский «Черноморец» и в 25 лет стал самым молодым футбольным доктором в командах мастеров Советского Союза. Сейчас у него временная пауза, которая и позволила нам встретиться. Оказалось, прекрасный врач еще и удивительный рассказчик!

текст **Роман Вагин, Николай Роганов**

## «НЕТ ПОКАЗАНИЙ, ЧТО ИГНАШЕВИЧ СКОРО ЗАКОНЧИТ»

**– Чем занимаетесь?**

– Пока частная практика, лечу спортсменов. Но идеальный вариант – работа в футбольном клубе премьер-лиги. Найти ее непросто, всего 16 команд. На живое место не пойдешь, не скажешь: «Этого человека уберите, возьмите меня».

**– Почему ушли из ЦСКА?**

– По профессиональным качествам претензий не было. Просто не продлили контракт. Появился новый человек, который, как показалось руководству клуба, мог усилить работу медико-биологического направления. Взяли доктора Резепова, у которого был перерыв, а до этого он работал в «Динамо». Жаль было расставаться. Простились по-дружески, у меня великолепные отношения с руководством ЦСКА, тренерами, футболистами.

**– Возвращение возможно?**

– Мне бы очень хотелось!

**– Какой уход переживали сильнее – из «Локо» или из ЦСКА?**

– Нынешний. Тогда знал, что перехожу в ЦСКА. Сейчас тоже были договоренности с одним московским клубом, общался с тренером, но в последний момент не сложилось.

**– Когда вы были в ЦСКА, хвалили Понтуса Вернблума, говорили, он настоящий гладиатор.**

– Запредельные бойцовские качества, характер, сила воли! Из тех, с кем работал, такие же Вадим Евсеев, Лима, Дмитрий Сенников, Геннадий Нижегородов, Сергей Игнашевич, Сергей Гуренко, Олег Пашинин, Сергей Овчинников. Железные люди!

**– Скажите как врач, до скольких лет сможет играть Сергей Игнашевич?**

– Сейчас нет никаких показаний, на основании которых можно сказать, что Игнашевич скоро закончит. Стал медленнее? Не замечал. По мне он полностью соответствует уровню премьер-лиги и сборной России. Хорошая наследственность, спортивное здоровье, выполняет все советы доктора и физиотерапевтов.

**– Футбольный врач – расстрельная должность? Например, приходит к вам тренер и спрашивает, может ли не вполне здоровый игрок участвовать в ближайшем матче.**

– Ни один доктор не разрешит этого только потому, что просит тренер, а футболисту надо лечиться. Да и сами игроки сейчас в медицине подкованы. Многие иностранцы в курсе новых методик реабилитации, фармакологии, восстановления, из наших великолепно в этом разбираются братья Березуцкие, Игорь Денисов, Игнашевич, Самедов, Тарасов.

## «ЕВСЕЕВ МЕНЯ ОТТОЛКНУЛ: «ДОК, БУДУ ИГРАТЬ!»

**– Как в 2012 году уходили из «Локомотива»?**

– Тоже никаких претензий не предъявляли. Президент клуба не продлила контракт. За 2–3 месяца до конца сезона знал, что так будет, и вел переговоры с ЦСКА. Последние полгода в «Локо» работал руководителем медицинского департамента, после ухода Эдуарда Безуглова курировал всю медицину.

**– Почему не продлили?**

– Появился человек, который больше устраивал руководство.

**– Случалось, что травмированного игрока выпускали на поле на уколах?**

– Не верьте, что футболист играет на уколах, когда ему нужны операция или лечение. Их делают, только чтобы снять боль, воспаление.

**– А Вадим Евсеев в книге признается, что было дело.**

– Евсееву помогали не уколы, а его воля и желание. Во время матча мог не понять, насколько серьезное повреждение – гиперхарактер плюс низкий болевой порог. Был случай, когда он получил серьезную травму колена, но оттолкнул меня: «Док, буду играть!» и еще сорок минут отбирал мячи, пластался в подкатах! За карьеру три серьезные операции, но на поле в пух и прах разносил своих и чужих.

**– Пименов рассказывал, как ему в «Локомотиве» ногу обкалывали.**

– Пименов – смелый волевой футболист. Сезон заканчивался, оставалось три-четыре игры. У него проблема с паховыми кольцами, но, соблюдая определенные методики, с этой травмой можно было доиграть. Тренеры, футболист и врач обсудили, можно ли дотянуть до конца, а потом сделать операцию. Пименов согласился потерпеть и доиграл. Ему ввели противовоспалительный препарат, который снял боль.

**– О мнительности Марата Измайлова легенды ходят! Тот же Евсеев рассказывает: Марат ложился спать здоровым, просыпался с мениском.**

– Про мениск – это интертрепация (смеется). Но у Марата были ситуации, когда он уходил отдыхать в комнату здоровым, а утром просыпался с той или иной проблемой, которая не позволяла ему играть. За ночь многое может случиться: подъем температуры, изменение работы кишечника – это жизнь. Марат и половины таланта не реализовал. Совершенно потрясающая ловкость, скорость, техника! Я мало у кого видел такую скоростную работу с мячом.

Однажды Марат восстанавливался в Германии, познакомился с каким-то «лекарем». Тот покрутил ему голеностоп и, как считается, вылечил. Хотя проблема осталась.

## 40 МЕТРОВ ДМИТРИЯ СЫЧЕВА

**– Были футболисты, от которых вам хотелось спрятаться? Ныли, таблетки просили.**

– Обиора. Хороший игрок, но каждый день посещал врача с просьбой что-нибудь дать.



**2010 год. Врач «Локомотива» Ярдошвили, его «пациент» Майкон и Вагнер Лав из ЦСКА, в который Ярдошвили уйдет спустя два года.** Фото Эдуарда Смирнова



**2001 год. База «Локомотива» в Баковке. Защитник Игорь Чугайнов на приеме у врача Александра Ярдошвили.** Фото из личного архива

Мифы и легенды российского футбола

SOVSPORT RU

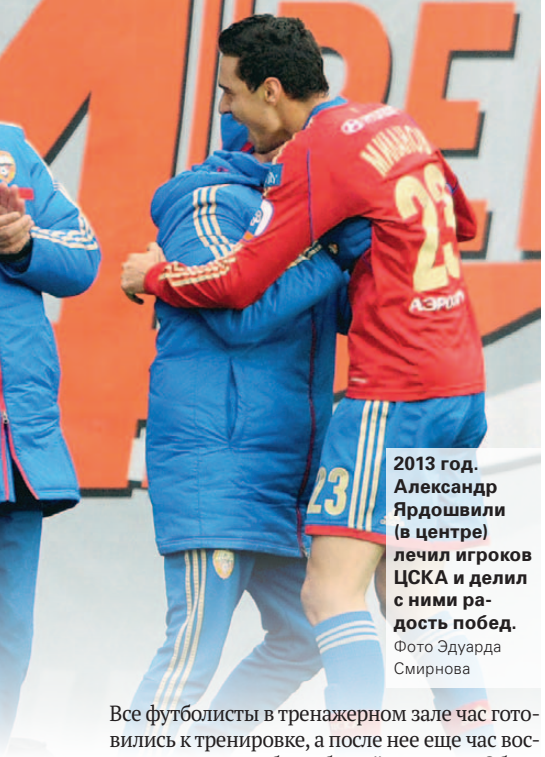

**2013 год. Александр Ярдошвили (в центре) лечил игроков ЦСКА и делил с ними радость побед.** Фото Эдуарда Смирнова

Все футболисты в тренажерном зале час готовились к тренировке, а после нее еще час восстанавливались: баня, бассейн, массаж. Обиора ничего этого не делал, хотя очень расположен к определенным травмам. Я ни разу не видел его в бассейне. Приходил, говорил: «Pain», то есть «боль» – и все. Тут уже с нашей стороны включались всякие хитрости, хотя делали вид, что верили. Но у Обиоры, как ни странно, не было ни одной серьезной операции.

**– Самый яркий пример, когда талантливый футболист сломался и не вернулся.**

– Олег Гарас. Он же рос в одном интернате с Андреем Шевченко, они играли за одну команду. Шевченко – талант, но Гарас мог достичь такого же уровня. Травма крестообразной связки на одном суставе, а ровно через девять месяцев на другом. Все! Козыри Олега – техника, скорость – пропали.

**– Это судьба?**

– Думаю, да. А Дима Сычев – не судьба? 2005 год, идем на первом месте, отрыв – 11 очков! Матч в Казани, мы проигрываем 1:3 и на последних минутах теряем Сычева. Вратарь схватил его за голеностоп, а нога пошла вперед. Скоро в Раменском и тоже на последних минутах теряем Дмитрия Лоськова. Фантастическая была связка – вместе каждый становился в два раза сильнее, чем по отдельности. 11 очков растаяли на глазах. И в том же году не попадаем в Лигу чемпионов! В Вене «Рапиду» не забивали с трех метров Лебеденко, Самедов, Лима. 1:1. А дома пропускаем на 84-й минуте и вылетаем. Катастрофа!

Сычев, кстати, вернулся в футбол, играл хорошо. Вспомните его рывок в 2007 году в финале Кубка против «Москвы». Дополнительное время, 39 градусов в тени, синтетика «Лужников», а он на 120-й минуте пробежал 40 метров и прострелил на О'Коннора. Тогда, конечно, команда была полностью обезвожена.

**– Как вы их восстанавливали?**

– Помогло фантастическое ощущение радости и запредельные положительные эмоции! Вползали в раздевалку, им на голову выливали шампанское – и они тут же восстанавливались (смеется).

## «ЗАЗА, СУЛУГУНИ ТЕБЕ МОЖНО, НО ЧЕРЕЗ ГОД»

**– Кому в «Локомотиве» доставалось за вес Зазы Джанашия?**

– И нам, докторам, тоже. Он из отпуска «привозил» 8–10 килограммов. Их невозможно быстро скинуть. А Юрий Палыч требует, иначе Зазу невозможно к сезону готовить. Я говорю: «Он просто умрет и все!». Чтобы не умер, разбили задачу на отрезки, составили таблицу – на первом сборе в Италии убрать, скажем, пять килограммов.

Джанашия ел отдельно, рядом сидел человек, за ним следил, чаще всего я. Дали ему рукколу с помидорами и моцареллой. А Заза по-русски говорил не очень: «Что это? Гусениц какой-то, кинза хочу! Док, дай мне спокойно покушать. Завтра выйду, порву всех». – «Как ты порвешь? Тебя в состав не поставят». Уговаривал его: «Едим в основном утром и в обед».

Но он же не может есть одну траву! Чтобы не ошалел от этой рукколы, клали ему кусок мяса с кровью и раз в день углеводное питание, чтобы тренироваться мог. Съедал и спрашивал: «Это все?» – «Заза, нам завтра нужен вес 79,5. А сегодня у тебя 81». Про штрафы уж и не напоминал. Он, кстати, насчет этого щедрый был, всегда платил. «Слюшай, я ем только этот гусеница и все деньги отдал!» – «Заза, не надо деньги, ты ночью, пожалуйста, не жри!» – «Че я там ел? Слюшай, ты грузин или нет?» – «Я грузин, но мы с тобой в игровой вес не попадаем».

**СЛОВА**

**В «Динамо» проводили хиромантийные мероприятия – пролетел шар, не пролетел. Я сразу сказал – аферисты.**

Заза – хороший парень, футболист прекрасный. И неординарный человек, он даже не понимал, чего мы от него хотим: «А сулугуни жареный можно?» – «Можно, но через год». – «А это что за фигня?» – «Моцарелла». – «Г...о этот твой моцарелла! Длинный дай!» – «Спагетти?»

Рядом местный официант Бруно: «Вы ему положили, как ребенку!». Геннадий Олегович Логофет мне тихонько переводит. Заза: «Док, официант про меня говорит?» – «Да, мол, жрешь ты много!» Заза его за руку: «Ты охренел?».

**– У Джанашии была тяжелая травма в 1999-м, когда «Локомотив» с «Лидсом» играл.**

– Защитник Радебе ему сустав чуть ли не под землю загнал. Порвал связки, капсулу сустава. А Заза кричит: «Док, буду играть!» – «Уходим отсюда». – «Куда уходим? Давай лед!» – «Зазочка уходим, носилки несут». – «Убери их на хрен – меня по телевизору показывают, а я лягу тут!» Вышли к бровке. Показываю своим – замена. А он водички попил и побежал! Смотрю на него и думаю: «Я, наверное, с ума сошел? Там через гетры видно, как ногу раздуло». Первое касание мяча, он ногу вывернул, чтобы ударить, и упал. Но какой характер – невероятно быстро восстановился! Три месяца лечиться надо, он поправился через полтора.

## МЕФИСТОФЕЛЬ С АССИСТЕНТКОЙ

**– У вас были конфликты с тренерами?**

– Только с Малофеевым в московском «Динамо». Он, кстати, потом извинился. Готовимся к Ташкенту, он назначил тренировку на 12 часов дня. А в Москве жара, 35–37 градусов! Смотрю – футболисты теряют вес, чувствуют себя паршиво. Ну не бывает адаптации к жаре! Сам-то он на теннисную вышку залезал, а там – крыша, тень. Зашел к нему: «Эдуард Васильевич, давайте время поменяем». – «У нас Ташкент впереди, ребятушки-то наши – сталь! А ты завалишь нам все дело». На следующий день приезжаю – двухразовая тренировка! Захожу к Малофееву, он: «Мы тут посовещались, не единомышленник ты с нами. Давай, Эдуардыч, дуй в ЦС, нам не по пути». Так что вы думаете? В Ташкенте 0:3 проиграли и потом следом дома с Минском 0:2.

**– Много повидали аферистов, которые предлагали услуги нетрадиционной медицины?**

– Есть на эту тему история. Середина 1980-х. Позвонили из руководства Центрального совета «Динамо», сказали, что направили к нам на базу специалиста. С формулировкой: «Нестандартными методами усилить игровой потенциал футболистов». Ждем. Въезжает 21-я «Волга», из нее выходит человек с внешностью Мефистофеля – нос крючком, борода. А из другой двери – совершенно очаровательная девушка намного моложе его. Сразу понял – она с ним в очень близких отношениях. А женщин не должно быть на базе! Пошел к Малофееву: «Эдуард Васильевич, к нам бригада с очень красивой девушкой». Он пошумел, но, учитывая, что это воля в ЦС, их разместили.



**Заза Джанашия – один из самых ярких игроков «Локомотива» 1990-х годов.** Фото Эдуарда Смирнова

Мефистофель с ассистенткой что делали – выхватывали футболистов, вели к себе и проводили психологические беседы, хиромантийные мероприятия – пролетел шар, не пролетел. Я на второй день сказал – аферисты. Предлагали игрокам предсказать следующую травму, совсем уж бред! Более того, они еще и в ЦС ездили, там кого-то врачевали.

Ели три раза в день и еще потребовали в номер изюм, орехи, мед, курагу – все, что связано с определенной деятельностью. По ночам кричали так, что их соседи Добровольский, Колыванов, Адамас Соломонович Голодец чуть с ума не сошли. Голодец спрашивал: «Док, что за фигня, они что делают-то?» – «У них, Адамас Соломоныч, сегодня орехи». – «Да я понимаю, но их надо гнать в шею».

Жили на базе около двух недель. Пока Малофеев не закричал: «Выгоняй их к чертовой матери!» – «Как это сделать?» Два дня упирались, орехи доедали. Еле выпроводили.

**– Расскажите, как вы по Москве на «скорой помощи» ездили.**

– В «Локомотиве» во времена Валерия Филатова приобрели в Германии реанимобиль. Для чего он необходим? Футболист, условно, падает на тренировке, кричит. Нужно ехать на снимок, а тогда уже начинались пробки. Купили эту машину, после чего я только коврики резиновые в ней менял. Один коврик Родолфо от страха ногами «изжевал» весь – ехали не просто по встречке, а по встречному тротуару на проспекте Мира.

Потом в клуб бумага пришла, что в центральном ГАИ все завешано фотографиями этой машины с нарушениями. Мол, «скорая» зарегистрирована на клуб, а так нельзя. Хотя я и нефутболистов тоже спасал. Если авария, мимо же не проедешь.

**– Много жизней спасли?**

– Мне казалось, много. Но это давно было, по молодости, когда на «скорой» работал и в реанимации.

**– На поле хотите вернуться?**

– Да, первые секунды общения с игроком, получившим болезненный удар, дорогого стоят. Мгновенно разобраться, оказать помощь – этого мне не хватает...



**Май 2015 года. С мэром Москвы Сергеем Собяниным на вручении звания «Заслуженный врач России».** Фото из личного архива



# Криштиану Роналду #Нечегоскрывать

**ФИЛЬМ-БИОГРАФИЯ.** В британской столице состоялась кинопремьера о Криштиану Роналду. Очевидцем события, встряхнувшего светскую жизнь Лондона, стал корреспондент «ССФ».

текст **Евгений Дзичковский**

«Твиттер» автора **@dzichEV**

## КАРАВЕЛЛА НА КОВРОВЫХ ВОЛНАХ

Нельзя просто взять и поехать в кинотеатр Vue на Лестер-сквер, чтобы посмотреть кино про Криштиану Роналду. Во-первых, потому что оно там уже не идет. Во-вторых, мировая премьера – это когда хотят прийти все, а могут несколько сотен. Не в Англии – в мире.

На первый показ фильма про Криштиану Роналду должны пригласить. Только так и никак иначе. Меня пригласили. Сделала это компания, производящая шампуни CLEAR, с которыми у Криштиану контракт. Более того, португалец – лицо № 1 этого бренда (который, кстати, тоже № 1 в мире – среди шампуней для мужчин). А поскольку ехать из Москвы до Лестер-сквер несколько дольше, чем до ближайшего на районе кинотеатра, к началу премьеры я получил объемный багаж знаний про луковицы волос, активацию естественного защитного слоя кожи головы и злобную перхоть, с которой насмерть бьется шампунь, учитывающий особенности кожи головы и волос мужчин и женщин. Попутчики, они же представители CLEAR, попались общительные и в свой бизнес горячо влюбленные.

В урочный час в центре Лондона собралась тысячная толпа. Порядочных людей с билетами вроде меня уважительно препровождали к красной ковровой дорожке. Порядочные люди без билетов окаймляли собой хлипкие заборчики, странным образом их не снося. В руках народа трепыхались португальские флаги, футболки «Реала», блокноты с ручками и палки для селфи. Люди пребывали в томлении. И были за это вознаграждены.

Он прошел, как каравелла по ковровым волнам. Сверкая атласной бабочкой, двухкаратным бриллиантом в ухе и лужайкой волос, полностью защищенной от перхоти. Он не отказал никому, кто смог до него дотянуться. Расписывался на всем подставленном, запечатлелся в каждом смартфоне. Кучка крепких молодых людей прикрывала дриблинг Роналду по красной зоне, но их умения остались невостребованными: толпа на Лестер-сквер питала к звезде обожание, а не агрессию.

## ПОПКОРН? А КАК ЖЕ!

Среди приглашенных звезд не оказалось носителей розовых «шиншилл» и чебуречных губ, как принято в России. Зато пожаловала высокая футбольная богема в лице Алекса Фергюсона, Карло Анчелотти, Радамеля Фалькао и Луи Саа. Все перечисленные попали в кинотеатр настолько тихо, что уместнее было бы сказать «просочились». Другое дело – Жозе Моуриньо. Соотечественник Роналду в черной рубашке, с руками в карманах брюк, прошил ковровую дорожку строчкой командорских шагов. Не дал ни единого автографа. Не позволил сделать с собою селфи. Печать высоких дум была на его челе. Наверняка о том, как поднять с колен «Челси». В таком режиме действительно не до землян с блокнотами.

Внутренности кинотеатра подтвердили: нас действительно ждет показ. На каждом кресле лежал пакет попкорна. И не соленого, а сладкого, гармонирующего с жанром картины. Баланс глюкозы в организме предлагалось поддержать бесплатной бутылкой воды. Правда, некоторые дамы с очень свободной от одежды спиной и на невероятных каблуках предпочли пиво. Пластиковые бокалы в руках, несомненно, добавили им грациозности. Отдельное спасибо организаторам за места в третьем ряду. Хрустелось хорошо, видно было еще лучше.



Чем не кинозвезда?

Криштиану, как положено герою премьеры, предварил просмотр коротким интервью прямо на сцене. Вопросы ему задавал еще один «селебрити» – бывший партнер по «Манчестер Юнайтед» Гари Невилл, ныне журналист и член тренерского штаба сборной Англии.

– Почему сняли фильм именно про тебя? – спросил Гари.

– Наверное, людям интересен лучший футболист мира, – скромно заметил герой картины.

– Удастся ли тебе выиграть в этом году «Золотой мяч?

– Зависит не от меня, а от голосования. Все, что могу на поле, я делаю. Остальное – вопрос оценки.

– Тебе тридцать. Сколько еще планируешь выступать?

– Четыре, пять, может, шесть лет. Тренерство? Пока не вижу себя в этой роли. Но кто знает, как сложится жизнь? Мы меняемся вместе с ней. Помню, каким молодым я пришел в «МЮ», – пустился португалец в воспоминания, мечтательно улыбаясь. – Многого не понимал. Пока тренер не сказал однажды… (Тут лицо Криштиану стало меняться в хищную сторону, а голос – набирать высоту)… «Бери этот гребаный мяч и делай, что от тебя требуют!!!»

Зал вздрогнул. Вместе с залом вздрогнул и Гари Невилл. Обе звезды принесли извинения за лексику, приведенную мной в максимально мягком переводе, детям, которые пришли на премьеру. И извинения, и лексика детям понравились.

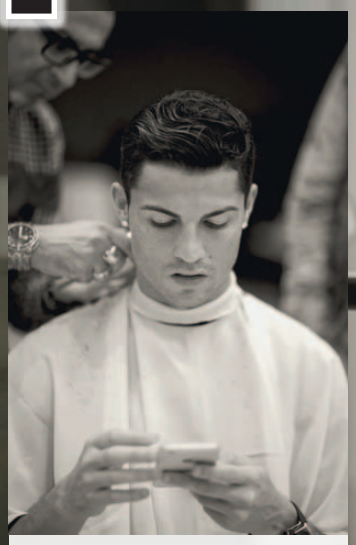
**Лучшая футбольная шевелюра!**
Фото UNIVERSAL STUDIOS. ALL RIGHTS RESERVED

## СЫН-ВРАТАРЬ

А потом начался показ. Сняла ленту, надо заметить, компания Universal, создавшая прежде очень успешные картины про Айртона Сенну и Эми Уайнхаус. Слоганом первого фильма было: «Бесстрашный. Неудержимый. Несравненный». Второго: «Девушка, которую вы не знаете». Если бы меня попросили придумать слоган к фильму про Роналду, я взял бы его у бренда CLEAR: «#Nothingtohide». «#Нечегоскрывать».

Съемки шли больше года. За это время режиссеру и продюсерам удалось создать тот образ Криштиану, в котором он редко предстает на публике. Да что там редко – почти никогда. Это бытовой, семейный, человеческий Криштиану. Ежедневно чувствующий боль своих травм. Просыпающийся, умывающийся, пьющий сок. Беседующий с пятилетним сыном Криштиану-младшим.

– Я буду вратарем. Хорошо, папа?

– Мне бы не хотелось.

– Но мне хочется.

– Вратарем? Ты меня разыгрываешь?

Те, кто захочет найти в фильме подробности личной жизни Роналду, будут разочарованы. А как же «#нечегоскрывать»?

Думаю, Криштиану, как и каждый из нас, имеет право навешивать гриф «интимно» на отдельные фрагменты собственной жизни. Он и так приподнял этим фильмом достаточно тяжелую портьеру, затенявшую его прошлое. Чего стоит одна лишь фраза матери футболиста: «Когда я была им беременна, хотела сделать аборт, но в последний момент передумала».

Больше информации о фильме про Роналду
SOVSPORT RU

## ПОРТРЕТ ОТЦА

Главный герой ленты наряду с Роналду, конечно, его сын. Вот они выходят утром во двор собственного дома – и мальчик не может найти на парковке папин «ламборгини». «Кадиллак», «порше», «роллс-ройс» на месте – «ламборгини» нет. Ребенок в растерянности. От волнения он запинается в самом слове «ламборгини». В пять-то лет! Папа улыбается. Машина всего лишь заставлена другими, тоже дорогими и мощными. «Она обязательно отыщется, сынок».

Вот они встречают на базе «Реала» одноклубника-баскетболиста. Тот желает Роналду успеха.

– Большой дядя, – говорит отец.

– Больше, чем ты, – уточняет сын.

– По размеру. Но папа сильнее.

Сын не спорит. Он точно знает, что папа прав.

А вот они дожидаются за кулисами церемонии вручения «Золотого мяча». И подходит Месси. К мальчику – не к папе. Гений-аргентинец минуту общается с Криштиану-младшим. Разрази меня гром, если это не круто.

Затем мы узнаем про алкогольную и наркотическую зависимость брата Роналду, от которой ему удалось избавиться. О роли в жизни звезды агента Жорже Мендеша – фактически члена семьи и человека, ежеминутно вбивающего в голову своему клиенту: «Ты лучший футболист во Вселенной».

Особая роль в фильме отведена отцу Роналду. Тому, кто назвал сына в честь актера Рональда Рейгана, немного известного также в качестве президента США. Кто работал в маленькой команде «Андоринья», где начал играть в футбол его сын. Кто служил поваром. Кто воевал в Анголе.

Вернувшись с войны, папа так и не адаптировался к мирной жизни, застряв душой в окопах. «Он сделал своей мишенью меня», – роняя слезы, говорит в камеру мама Криштиану.

**Роналду – чуткий, заботливый отец.**
Фото UNIVERSAL STUDIOS. ALL RIGHTS RESERVED



**Криштиану умеет дружить.**
Фото UNIVERSAL STUDIOS. ALL RIGHTS RESERVED

В 53 года ее муж умер от цирроза печени. По словам Криштиану, в его жизни были периоды, когда он хотел себе другого отца. А теперь портрет небритого папы висит в доме Роналду над изголовьем его кровати.

## «БЛИСТАТЕЛЬНЫЙ. ВЕЛИКОЛЕПНЫЙ»

И еще звезда футбола прилично поет. На его теле нет татуировок, потому что Криштиану периодически становится донором и не хочет загрязнять свою кровь. Ему установлен памятник на Мадейре – родине героя. После смерти отца, которая случилась 10 лет назад, Роналду объявил: он больше не употребляет алкоголь. И выиграл судебный иск, когда газета Daily Mirror обвинила его в пьяном кутеже. Но на семейных торжествах перед португальцем ставят для приличия бокал вина.

Криштиану лучше играет, когда испытывает давление критики. А решающим доводом Алекса Фергюсона при трансфере португальца в «МЮ» стали слова: «Гарантирую тебе участие в половине наших матчей». Услышав это, 18-летний юниор из лиссабонского «Спортинга» отказал «Барселоне» и «Интеру».

Его голы в детских командах, представьте, сняты на пленку. И небритый папа на трибунах, приглядывающий за первыми успехами будущей мировой знаменитости. И уверенность в себе, граничащая с высокомерием, – все это тоже есть в фильме.

Нет там лишь моего вопроса экскурсоводу «Олд Траффорда», легендарного стадиона в Манчестере, на котором в 2003 по 2009 год Роналду провел почти двести матчей. Мы приехали туда на следующий день после премьеры. И почтенный английский дед, десятки лет работающий в «МЮ», целый час водил нас по арене.

Рассказал, что не было в клубе, на его взгляд, игрока сильнее Джорджа Беста. И что юный Криштиану из стеснения перед великими предшественниками Робсоном, Бекхэмом, Бестом, Кантона попросил сначала не 7-й, а 28-й номер. «Нет, ты будешь играть под номером 7», – ответил Ферги. И у Криштиану от гордости перехватило дух.

– Но что вы думаете о нем, как об игроке и человеке? – спросил я седого экскурсовода.

В ответ услышал только два слова. Excellent. Brilliant. «Великолепный». «Блистательный».

Если кто-то заподозрит в этом маркетинг, сообщу по секрету: про действующего тренера «МЮ» Луи ван Гала манчестерский дед сказал совсем другие слова.

**Лондон – Москва**

SOVSPORT RU
НОВЫЕ ВЫСОТЫ
НОВЫЙ САЙТ УЖЕ СЕГОДНЯ
ТАКОЙ СПОРТ НАМ НУЖЕН!
РЕКЛАМА
12+

# «Барса» даст пять?



Атакующий чудо-трезубец «Барселоны» (слева направо – Луис Суарес, Неймар, Лионель Месси) готов принести «сине-гранатовым» очередной трофей, который станет для команды уже пятым в этом сезоне. Фото Reuters

**КЛУБНЫЙ ЧЕМПИОНАТ МИРА.** 10 декабря в Японии лучшие клубы континентов начнут борьбу за звание сильнейшей команды мира. «ССФ» представляет свой гид по последнему топ-турниру года.

## УЧАСТНИКИ

**«Барселона»** – **Испания** (Европа, победитель Лиги чемпионов)

**«Ривер Плейт»** – **Аргентина** (Южная Америка, победитель Кубка Либертадорес)

**«Гуанчжоу Эвергранд»** – **Китай** (Азия, победитель Лиги чемпионов АФК)

**«Мазембе»** – **Конго** (Африка, победитель Лиги чемпионов КАФ)

**«Америка»** – **Мексика** (Северная Америка, победитель Лиги чемпионов КОНКАКАФ)

**«Окленд Сити»** – **Новая Зеландия** (Океания, победитель Лиги чемпионов ОФК)

**«Санфреччче Хиросима»** – **Япония** (чемпион Японии, на правах хозяина турнира)

## ТОЛЬКО ФАКТЫ

- Клубный чемпионат мира-2015 – 12-й розыгрыш турнира, организуемого ФИФА между победителями клубных чемпионатов каждой из 6 конфедераций.
- Спустя два года КЧМ возвращается в Японию – в 2013 и 2014 годах лучшие клубы мира встречались в Марокко. В следующем году турнир пройдет в ОАЭ.
- Победитель первенства получит 5 млн долларов.
- Европейские клубы выиграли 7 турниров (4 победы в активе испанских клубов, два раза Кубок брал «Милан», по разу праздновали успех представители Германии и Англии), южноамериканские – 4 (все на счету бразильцев). Последний успех неевропейцев датирован 2012 годом, когда сильнейшим клубом мира стал «Коринтианс».
- В прошлом году финал КЧМ выиграл «Реал».
- В случае успеха «Барселоны» Испания может стать первой страной, клубы которой два раза подряд побеждали в КЧМ.
- «Барселона» два раза становилась сильнейшим клубом мира – в 2009 и 2011 годах. Это рекорд турнира. Столько же побед в активе «Милана» и «Коринтианса».
- В случае успеха в Японии «Барселона» выиграет пятый трофей в 2015 году – до этого команда победила в Лиге чемпионов, чемпионате и Кубке Испании, Суперкубке УЕФА. Единственная осечка случилась в Суперкубке Испании (поражение по сумме двух игр от «Атлетика»).
- Лионель Месси дважды признавался лучшим игроком КЧМ – в 2009 и 2011 годах.
- «Ривер Плейт» впервые примет участие в турнире.
- «Окленд Сити» – рекордсмен по числу участий в чемпионате. В этом году новозеландский клуб стартует в КЧМ седьмой раз.
- Конголезский «Мазембе» стал главной сенсацией чемпионата-2010, когда в полуфинале обыграл бразильский «Интернасьонал» – 2:0 (в финале африканцы уступили «Интеру» – 0:3).
- Лучший снайпер в истории турнира – аргентинец Сесар Дельгадо (5 мячей). На счету Месси 4 гола.

## ГЛАВНЫЕ ЗВЕЗДЫ КЧМ-2015

Если не считать многочисленных звезд «Барселоны», то в составе «Ривер Плейта» стоит отметить в первую очередь **Хавьера САВИОЛУ** – нападающий по прозвищу Кролик, которому 10 декабря стукнет 34 года, свою европейскую карьеру начинал именно в «Барсе». За «сине-гранатовых» форвард отыграл 3 сезона (2001–2004, 158 матчей, 65 мячей), но не выиграл ни одного трофея. А с приходом на пост главного тренера Франка Райкарда вынужден был покинуть клуб. Потом в карьере Савиолы были «Монако», «Севилья», «Реал», «Бенфика», «Малага», «Олимпиакос» и «Верона». В родной «Ривер Плейт» Кролик вернулся минувшим летом.

Еще одна звезда «Ривера», совершившая камбэк, – 34-летний экс-капитан «Порту» **Лучо ГОНСАЛЕС**, вернувшийся в Аргентину из Катара.

В составе «Гуанчжоу Эвергранд» выделяются бразильцы – бывшая звезда «Реала» и «Милана» **РОБИНЬО** (контракт 31-летнего форварда заканчивается в конце года) и экс-полузащитник «Тоттенхэма» **ПАУЛИНЬО**. Тренирует лучшую команду Китая их соотечественник чемпион мира-2002 **Луис Фелипе СКОЛАРИ**.

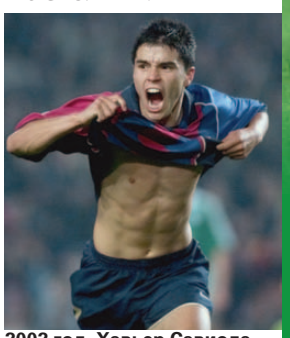

2002 год. Хавьер Савиола – нападающий «Барселоны».



2015 год. Хавьер Савиола – нападающий «Ривер Плейт».

## дословно

**Сесар Луис МЕНОТТИ**
**экс-тренер «Барселоны» и «Ривер Плейта»:**

– В матче с «Барселоной» Гвардиолы «Ривер» не имел бы никаких шансов на победу. А под руководством Луиса Энрике «Барса» в отдельно взятом матче может проиграть кому угодно.

**кстати** В матчах КЧМ в случае ничьей в основное время сразу будут пробиваться пенальти.

## СЕТКА ТУРНИРА

1. 1/8 ФИНАЛА
10 декабря, Йокогама
**«Окленд Сити» – «Санфреччче Хиросима»**

2. 1/4 ФИНАЛА
13 декабря, Осака
**Победитель матча 1 – «Мазембе»**

3. 1/4 ФИНАЛА
13 декабря, Осака
**«Америка» – «Гуанчжоу Эвергранд»**

4. 1/2 ФИНАЛА
16 декабря, Осака
**Победитель матча 2 – «Ривер Плейт»**

5. 1/2 ФИНАЛА
17 декабря, Йокогама
**Победитель матча 3 – «Барселона»**

6. ФИНАЛ
20 декабря, Йокогама
**Победитель матча 4 – победитель матча 5**

ПОДПИШИТЕСЬ,
НЕ ВЫХОДЯ ИЗ ДОМА:
СОВСПОРТ ФУТБОЛ
• через Сбербанк
• через сайт kp.ru/sub
• отправив SMS
звоните: +7 (495) 777-02-82

## РФПЛ

17-й тур. 30 ноября ■

**Рубин – Спартак** ..... 2:2
**Краснодар – Ростов** ..... 2:1
**Динамо – Локомотив** ..... 2:2

18-й тур. 3–4 декабря ■

**Амкар – ЦСКА** ..... 2:0
**Мордовия – Терек** ..... 0:0
**Зенит – Уфа** ..... 1:1
**Кубань – Краснодар** ..... 2:3
**Динамо – Анжи** ..... 1:2
**Спартак – Крылья Советов** ..... 1:0
**Локомотив – Урал** ..... 2:2
**Ростов – Рубин** ..... 1:0

| | Команда | И | В | Н | П | М | О |
|---|---|---|---|---|---|---|---|
| 1 | ЦСКА | 18 | 11 | 4 | 3 | 29–18 | 37 |
| 2 | Ростов | 18 | 10 | 4 | 4 | 23–16 | 34 |
| 3 | Локомотив | 18 | 9 | 5 | 4 | 30–23 | 32 |
| 4 | Спартак | 18 | 9 | 3 | 6 | 26–23 | 30 |
| 5 | Краснодар | 18 | 8 | 6 | 4 | 29–19 | 30 |
| 6 | Зенит | 18 | 8 | 6 | 4 | 34–23 | 30 |
| 7 | Терек | 18 | 6 | 10 | 2 | 25–17 | 28 |
| 8 | Урал | 18 | 7 | 5 | 6 | 28–28 | 26 |
| 9 | Рубин | 18 | 6 | 2 | 10 | 20–25 | 20 |
| 10 | Амкар | 18 | 5 | 5 | 8 | 16–22 | 20 |
| 11 | Динамо | 18 | 4 | 8 | 6 | 20–25 | 20 |
| 12 | Крылья Советов | 18 | 5 | 4 | 9 | 12–20 | 19 |
| 13 | Уфа | 18 | 3 | 7 | 8 | 16–28 | 16 |
| 14 | Анжи | 18 | 3 | 6 | 9 | 18–31 | 15 |
| 15 | Кубань | 18 | 2 | 9 | 7 | 25–28 | 15 |
| 16 | Мордовия | 18 | 2 | 8 | 8 | 19–24 | 14 |

**Бомбардиры: 10** – Промес («Спартак»), **8** – Дзюба («Зенит»), Мельгарехо («Кубань»), Ниассе («Локомотив»), Халк («Зенит»).

**19-й тур. 4-7 марта.** Анжи – Амкар. ЦСКА – Спартак. Крылья Советов – Ростов. Рубин – Кубань. Краснодар – Зенит. Уфа – Мордовия. Терек – Локомотив. Урал – Динамо.

## ЕВРОФУТБОЛ

### АНГЛИЯ

15-й тур. 5–7 декабря ■

**Сток Сити – Манчестер Сити** ..... 2:0
**Саутгемптон – Астон Вилла** ..... 1:1
**Суонси – Лестер** ..... 0:3
**Уотфорд – Норвич** ..... 2:0
**Арсенал – Сандерленд** ..... 3:1
**Вест Бромвич – Тоттенхэм** ..... 1:1
**МЮ – Вест Хэм** ..... 0:0
**Челси – Борнмут** ..... 0:1
**Ньюкасл – Ливерпуль** ..... 2:0

Матч Эвертон – Кристал Пэлас состоялся после подписания номера.

| | Команда | И | В | Н | П | М | О |
|---|---|---|---|---|---|---|---|
| 1 | Лестер | 15 | 9 | 5 | 1 | 32–21 | 32 |
| 2 | Арсенал | 15 | 9 | 3 | 3 | 27–13 | 30 |
| 3 | Манчестер Сити | 15 | 9 | 2 | 4 | 30–16 | 29 |
| 4 | МЮ | 15 | 8 | 5 | 2 | 20–10 | 29 |
| 5 | Тоттенхэм | 15 | 6 | 8 | 1 | 25–12 | 26 |
| 6 | Вест Хэм | 15 | 6 | 5 | 4 | 25–21 | 23 |
| 7 | Ливерпуль | 15 | 6 | 5 | 4 | 18–17 | 23 |
| 8 | Кристал Пэлас | 14 | 7 | 1 | 6 | 19–14 | 22 |
| 9 | Уотфорд | 15 | 6 | 4 | 5 | 17–16 | 22 |
| 10 | Сток Сити | 15 | 6 | 4 | 5 | 13–14 | 22 |
| 11 | Эвертон | 14 | 5 | 6 | 3 | 27–19 | 21 |
| 12 | Саутгемптон | 15 | 5 | 6 | 4 | 21–18 | 21 |
| 13 | Вест Бромвич | 15 | 5 | 4 | 6 | 14–19 | 19 |
| 14 | Челси | 15 | 4 | 3 | 8 | 17–24 | 15 |
| 15 | Суонси | 15 | 3 | 5 | 7 | 14–22 | 14 |
| 16 | Норвич | 15 | 3 | 4 | 8 | 17–27 | 13 |
| 17 | Борнмут | 15 | 3 | 4 | 8 | 18–30 | 13 |
| 18 | Ньюкасл | 15 | 3 | 4 | 8 | 16–30 | 13 |
| 19 | Сандерленд | 15 | 3 | 3 | 9 | 17–29 | 12 |
| 20 | Астон Вилла | 15 | 1 | 3 | 11 | 13–28 | 6 |

**Бомбардир: 14** – Варди (Лестер).

**16-й тур. 12 декабря.** Норвич – Эвертон. Кристал Пэлас – Саутгемптон. Вест Хэм – Сток Сити. Манчестер Сити – Суонси. Сандерленд – Уотфорд. Борнмут – Манчестер Юнайтед. **13 декабря.** Астон Вилла – Арсенал. Тоттенхэм – Ньюкасл. Ливерпуль – Вест Бромвич. **14 декабря.** Лестер – Челси.

### ГЕРМАНИЯ

15-й тур. 4–6 декабря ■

**Шальке – Ганновер** ..... 3:1
**Боруссия М – Бавария** ..... 3:1
**Гамбург – Майнц** ..... 1:3
**Кельн – Аугсбург** ..... 0:1
**Герта – Байер** ..... 2:1
**Ингольштадт – Хоффенхайм** ..... 1:1
**Вольфсбург – Боруссия Д** ..... 1:2
**Штутгарт – Вердер** ..... 1:1
**Айнтрахт – Дармштадт** ..... 0:1

| | Команда | И | В | Н | П | М | О |
|---|---|---|---|---|---|---|---|
| 1 | Бавария | 15 | 13 | 1 | 1 | 43–8 | 40 |
| 2 | Боруссия Д | 15 | 11 | 2 | 2 | 43–20 | 35 |
| 3 | Боруссия М | 15 | 8 | 2 | 5 | 31–23 | 26 |
| 4 | Герта | 15 | 8 | 2 | 5 | 20–18 | 26 |
| 5 | Вольфсбург | 15 | 7 | 4 | 4 | 24–17 | 25 |
| 6 | Шальке | 15 | 7 | 3 | 5 | 21–21 | 24 |
| 7 | Майнц | 15 | 7 | 2 | 6 | 23–22 | 23 |
| 8 | Байер | 15 | 6 | 3 | 6 | 19–20 | 21 |
| 9 | Гамбург | 15 | 6 | 3 | 6 | 18–21 | 21 |
| 10 | Кельн | 15 | 5 | 5 | 5 | 15–19 | 20 |
| 11 | Ингольштадт | 15 | 5 | 5 | 5 | 11–15 | 20 |
| 12 | Дармштадт | 15 | 4 | 6 | 5 | 15–19 | 18 |
| 13 | Ганновер | 15 | 4 | 2 | 9 | 18–27 | 14 |
| 14 | Вердер | 15 | 4 | 2 | 9 | 15–29 | 14 |
| 15 | Айнтрахт | 15 | 3 | 5 | 7 | 18–23 | 14 |
| 16 | Аугсбург | 15 | 3 | 4 | 8 | 18–25 | 13 |
| 17 | Штутгарт | 15 | 3 | 2 | 10 | 19–36 | 11 |
| 18 | Хоффенхайм | 15 | 1 | 7 | 7 | 16–24 | 10 |

**Бомбардир: 17** – Обамейанг (Боруссия Д).

**16-й тур. 11 декабря.** Майнц – Штутгарт. **12 декабря.** Бавария – Ингольштадт. Вольфсбург – Гамбург. Вердер – Кельн. Хоффенхайм – Ганновер. Дармштадт – Герта. Байер – Боруссия М. **13 декабря.** Аугсбург – Шальке. Боруссия Д – Айнтрахт.

### ИСПАНИЯ

14-й тур. 5–7 декабря ■

**Реал – Хетафе** ..... 4:1
**Гранада – Атлетико** ..... 0:2
**Валенсия – Барселона** ..... 1:1
**Депортиво – Севилья** ..... 1:1
**Бетис – Сельта** ..... 1:1
**Реал Сосьедад – Эйбар** ..... 2:1
**Вильярреал – Райо Вальекано** ..... 2:1
**Спортинг – Лас-Пальмас** ..... 3:1
**Атлетик – Малага** ..... 0:0

Матч Эспаньол – Леванте состоялся после подписания номера.

| | Команда | И | В | Н | П | М | О |
|---|---|---|---|---|---|---|---|
| 1 | Барселона | 14 | 11 | 1 | 2 | 34–13 | 34 |
| 2 | Атлетико | 14 | 10 | 2 | 2 | 20–6 | 32 |
| 3 | Реал | 14 | 9 | 3 | 2 | 32–12 | 30 |
| 4 | Сельта | 14 | 7 | 4 | 3 | 25–22 | 25 |
| 5 | Вильярреал | 14 | 7 | 3 | 4 | 18–15 | 24 |
| 6 | Депортиво | 14 | 5 | 7 | 2 | 21–14 | 22 |
| 7 | Атлетик | 14 | 6 | 3 | 5 | 21–16 | 21 |
| 8 | Валенсия | 14 | 5 | 5 | 4 | 18–11 | 20 |
| 9 | Эйбар | 14 | 5 | 5 | 4 | 18–16 | 20 |
| 10 | Севилья | 14 | 5 | 4 | 5 | 19–19 | 19 |
| 11 | Бетис | 14 | 5 | 4 | 5 | 13–18 | 19 |
| 12 | Эспаньол | 13 | 5 | 1 | 7 | 14–24 | 16 |
| 13 | Реал Сосьедад | 14 | 4 | 3 | 7 | 16–19 | 15 |
| 14 | Спортинг | 14 | 4 | 3 | 7 | 15–21 | 15 |
| 15 | Хетафе | 14 | 4 | 2 | 8 | 15–23 | 14 |
| 16 | Райо Вальекано | 14 | 4 | 2 | 8 | 15–25 | 14 |
| 17 | Малага | 14 | 2 | 5 | 7 | 7–13 | 11 |
| 18 | Гранада | 14 | 2 | 5 | 7 | 15–24 | 11 |
| 19 | Леванте | 13 | 2 | 4 | 7 | 10–24 | 10 |
| 20 | Лас-Пальмас | 14 | 2 | 4 | 8 | 11–22 | 10 |

**Бомбардир: 14** – Неймар (Барселона).

**15-й тур. 11 декабря.** Хетафе – Реал Сосьедад. **12 декабря.** Барселона – Депортиво. Сельта – Эспаньол. Леванте – Гранада. Севилья – Спортинг. Лас-Пальмас – Бетис. **13 декабря.** Райо Вальекано – Малага. Эйбар – Валенсия. Атлетико – Атлетик. Вильярреал – Реал.

### ИТАЛИЯ

14-й тур. 30 ноября ■

**Сассуоло – Фиорентина** ..... 1:1
**Наполи – Интер** ..... 2:1

15-й тур. 4–6 декабря ■

**Лацио – Ювентус** ..... 0:2
**Торино – Рома** ..... 1:1
**Интер – Дженоа** ..... 1:0
**Болонья – Наполи** ..... 3:2
**Аталанта – Палермо** ..... 3:0
**Фиорентина – Удинезе** ..... 3:0
**Фрозиноне – Кьево** ..... 0:2
**Верона – Эмполи** ..... 0:1
**Сампдория – Сассуоло** ..... 1:3
**Карпи – Милан** ..... 0:0

| | Команда | И | В | Н | П | М | О |
|---|---|---|---|---|---|---|---|
| 1 | Интер | 15 | 10 | 3 | 2 | 18–9 | 33 |
| 2 | Фиорентина | 15 | 10 | 2 | 3 | 30–12 | 32 |
| 3 | Наполи | 15 | 9 | 4 | 2 | 28–12 | 31 |
| 4 | Рома | 15 | 8 | 4 | 3 | 30–18 | 28 |
| 5 | Ювентус | 15 | 8 | 3 | 4 | 22–11 | 27 |
| 6 | Сассуоло | 15 | 7 | 5 | 3 | 19–14 | 26 |
| 7 | Аталанта | 15 | 7 | 3 | 5 | 18–15 | 24 |
| 8 | Милан | 15 | 7 | 3 | 5 | 19–18 | 24 |
| 9 | Торино | 15 | 6 | 4 | 5 | 21–19 | 22 |
| 10 | Эмполи | 15 | 6 | 3 | 6 | 17–20 | 21 |
| 11 | Лацио | 15 | 6 | 1 | 8 | 17–24 | 19 |
| 12 | Кьево | 15 | 5 | 4 | 6 | 20–16 | 19 |
| 13 | Удинезе | 15 | 5 | 3 | 7 | 14–20 | 18 |
| 14 | Болонья | 15 | 5 | 1 | 9 | 16–21 | 16 |
| 15 | Сампдория | 15 | 4 | 4 | 7 | 21–25 | 16 |
| 16 | Дженоа | 15 | 4 | 4 | 7 | 15–20 | 16 |
| 17 | Палермо | 15 | 4 | 3 | 8 | 13–23 | 15 |
| 18 | Фрозиноне | 15 | 4 | 2 | 9 | 14–26 | 14 |
| 19 | Карпи | 15 | 2 | 4 | 9 | 13–27 | 10 |
| 20 | Верона | 15 | 0 | 6 | 9 | 10–25 | 6 |

**Бомбардир: 14** – Игуаин (Наполи).

**16-й тур. 12 декабря.** Дженоа – Болонья. Палермо – Фрозиноне. Сассуоло – Торино. Удинезе – Интер. **13 декабря.** Кьево – Аталанта. Эмполи – Карпи. Милан – Верона. Наполи – Рома. Ювентус – Фиорентина. **14 декабря.** Лацио – Сампдория.

### ФРАНЦИЯ

16-й тур. 1–3 декабря ■

**Анже – ПСЖ** ..... 0:0
**Лорьян – Ницца** ..... 0:0
**Нант – Лион** ..... 0:0
**Монако – Кан** ..... 1:1
**Генгам – Реймс** ..... 1:2
**Труа – Тулуза** ..... 0:3
**Монпелье – Газелек** ..... 0:2
**Бастия – Бордо** ..... 1:0
**Лилль – Сент-Этьен** ..... 1:0
**Ренн – Марсель** ..... 0:1

17-й тур. 4–6 декабря ■

**Ницца – ПСЖ** ..... 0:3
**Лион – Анже** ..... 0:2
**Газелек – Нант** ..... 1:1
**Бастия – Монако** ..... 1:2
**Кан – Лилль** ..... 1:2
**Реймс – Труа** ..... 1:1
**Тулуза – Лорьян** ..... 2:3
**Марсель – Монпелье** ..... 2:2
**Бордо – Генгам** ..... 1:0
**Сент-Этьен – Ренн** ..... 1:1

| | Команда | И | В | Н | П | М | О |
|---|---|---|---|---|---|---|---|
| 1 | ПСЖ | 17 | 14 | 3 | 0 | 40–8 | 45 |
| 2 | Анже | 17 | 8 | 6 | 3 | 16–9 | 30 |
| 3 | Кан | 17 | 9 | 2 | 6 | 20–18 | 29 |
| 4 | Монако | 17 | 7 | 7 | 3 | 24–23 | 28 |
| 5 | Сент-Этьен | 17 | 8 | 2 | 7 | 21–21 | 26 |
| 6 | Лион | 17 | 7 | 5 | 5 | 21–16 | 26 |
| 7 | Ницца | 17 | 7 | 4 | 6 | 30–22 | 25 |
| 8 | Лорьян | 17 | 6 | 7 | 4 | 27–23 | 25 |
| 9 | Марсель | 17 | 6 | 5 | 6 | 26–19 | 23 |
| 10 | Ренн | 17 | 5 | 8 | 4 | 22–20 | 23 |
| 11 | Нант | 17 | 6 | 4 | 7 | 13–16 | 22 |
| 12 | Бордо | 17 | 5 | 6 | 6 | 21–26 | 21 |
| 13 | Реймс | 17 | 5 | 5 | 7 | 18–21 | 20 |
| 14 | Газелек | 17 | 5 | 5 | 7 | 17–20 | 20 |
| 15 | Лилль | 17 | 4 | 8 | 5 | 11–12 | 20 |
| 16 | Монпелье | 17 | 5 | 4 | 8 | 20–23 | 19 |
| 17 | Генгам | 17 | 5 | 4 | 8 | 16–23 | 19 |
| 18 | Бастия | 17 | 5 | 3 | 9 | 17–23 | 18 |
| 19 | Тулуза | 17 | 3 | 6 | 8 | 19–31 | 15 |
| 20 | Труа | 17 | 0 | 6 | 11 | 9–34 | 6 |

**Бомбардир: 12** – Ибрагимович (ПСЖ).

**18-й тур. 11 декабря.** Ренн – Кан. **12 декабря.** Реймс – Ницца. Труа – Бастия. Нант – Тулуза. Лилль – Лорьян. Монпелье – Генгам. **13 декабря.** Монако – Сент-Этьен. Анже – Бордо. Марсель – Газелек. ПСЖ – Лион.

Подробная статистика топ-чемпионатов
SOVSPORT.RU

## ФИЛВОРД ДЛЯ ЗНАТОКОВ

**Проверьте свою эрудицию и найдите все слова, спрятанные в филворде. Слова читаются по ломаной линии и только под прямым углом.**

| | | | | | | | | | | | | |
|---|---|---|---|---|---|---|---|---|---|---|---|---|
| А | Р | К | Е | К | Х | Э | М | Л | О | Г | Р | Е |
| П | Т | А | Б | Т | У | О | Н | А | Б | А | О | Б |
| С | Р | Д | А | С | М | В | С | К | И | Ш | Б | Г |
| У | Э | Е | П | | | | | | Й | К | Ш | Н |
| А | Й | Т | Р | | | | | | Т | Е | А | Ю |
| Б | А | Г | А | | | | | | Е | Р | Л | Л |
| Н | Н | Ю | Р | | | | | | И | Д | Р | И |
| Е | С | Т | Е | | | | | | О | Л | А | В |
| К | Е | К | О | Н | М | К | Р | О | Й | А | В | Г |
| К | Ч | Н | Г | И | Е | Б | О | Л | Ф | О | Н | И |
| Е | Б | А | М | Г | Г | З | И | Н | Ф | А | Н | Т |



1. Фильм о футболе, в котором Гоша Куценко сыграл поэта Александра Блока. (9)
2. После ребрендинга эмблема этого клуба обзавелась четырьмя звездочками. (7)
3. Звезда голландского футбола, получивший прозвище Летучий голландец. (5)
4. Он был вторым, кто выиграл ЧМ и в качестве игрока, и в качестве тренера. (11)
5. Советский тренер, которому принадлежат слова: «Своими ощущениями я никогда ни с кем не делюсь. Пока хранишь их в себе – они сильны, стоит обсудить с кем-нибудь – расхолодишь и себя, и собеседника». (11)
6. Для европейцев – УЕФА, для азиатов – АФК, а для Южной Америки? (8)
7. Швейцарец, с 1 октября 2009 года занимает должность генерального секретаря УЕФА. (9)
8. Игроков какой команды в конце 1960-х называли «малышами Басби»? Ответ из двух слов. (16)
9. «Это просто не день...» Продолжите фразу и узнаете фамилию загаданного игрока. (6)
10. Бывший капитан шведской сборной, который прославился не только игрой, но и участием в рекламе нижнего белья **(на фото)**. (7)
11. Ассистент Луи ван Гала в «МЮ». (5)
12. Самый титулованный тренер в истории «Барселоны». (9)
13. Он в возрасте 37 лет стал самым молодым тренером, которой привел команду к чемпионству в РФПЛ. (11)
14. Команда российской премьер-лиги, которая называлась «Динамо», потом «Нефтяник» и 1958 году получила свое нынешнее название. (5)

**ОТВЕТЫ**

1. Гарпастум. 2. Спартак. 3. Кройф. 4. Беккенбауэр. 5. Лобановский. 6. КОНМЕБОЛ. 7. Инфантино. 8. «Манчестер Юнайтед». 9. Бекхэм. 10. Юнгберг. 11. Гигз. 12. Гвардиола. 13. Виллаш-Боаш. 14. «Терек».

Советский СПОРТ
СОВСПОРТ ФУТБОЛ
8–14 декабря 2015 года
№ 48 (599)

САМОЕ ПОПУЛЯРНОЕ ФУТБОЛЬНОЕ ИЗДАНИЕ РОССИИ
1 544 700 читателей

По данным исследовательской компании «TNS Gallup Media»

РЕКЛАМНАЯ СЛУЖБА:
Телефон (495) 777-2772
Телефон/факс (495) 665-7528
ПРИОБРЕТЕНИЕ АВТОРСКИХ ПРАВ:
Телефон (495) 970-1951
ОТДЕЛ РАСПРОСТРАНЕНИЯ:
Телефон (495) 777-0282, доб. 7766
e-mail: olga.n.chizhova@phkp.ru
ОТДЕЛ ПО ПРОДВИЖЕНИЮ:
Телефон (495) 637-6526
e-mail: pr@sovietsport.ru

ПОДПИСНЫЕ ИНДЕКСЫ:
Газета «Советский спорт»:
Годовая подписка – 29923
Полугодовая подписка – 50122
Еженедельник «Советский спорт – Футбол»:
Полугодовая подписка – 42590

Подписка по Интернету:
http://www.presscafe.ru
http://www.periodicals.ru
(подписка за рубежом)

РЕДАКЦИЯ ЖУРНАЛА:
ООО «Редакция газеты «Советский спорт»
Старый Петровско-Разумовский проезд, д. 1/23, стр. 1, 3-й этаж, Москва, 127287

УЧРЕДИТЕЛЬ И ИЗДАТЕЛЬ ЖУРНАЛА:
ЗАО «Издательский дом «Комсомольская правда»
Старый Петровско-Разумовский проезд, д. 1/23, стр. 1, 6-й этаж, Москва, 127287
Журнал зарегистрирован в Федеральной службе по надзору в сфере связи и массовых коммуникаций ПИ №ФС77-35906 от 31.03.09

Телефон редакции (495) 637-6490
www.sovsport.ru

Дата выхода в свет 8.12.2015
Время подписания номера в печать 7.12.2015
по графику: 1.30
фактически: 1.30
Заказ № 15-7248
Журнал отпечатан в типографии ОАО «Полиграфический комплекс «Пушкинская площадь», г. Москва, ул. Шоссейная, 4д

Генеральный директор **Владислав ГЕМСТ**
Главный редактор **Павел САДКОВ**

РЕДАКЦИЯ
Шеф-редактор еженедельника «Советский спорт – Футбол» **Роман ВАГИН**
Заместитель шеф-редактора **Николай РОГАНОВ**
Ответственный секретарь **Сергей ЛЕДЕНЕВ**
Фоторедактор **Андрей ЖЕЛНОВ**
Дизайн **Сергей БАННОВ**, **Роман ФОФАНОВ**

**На обложке:**
Артем Дзюба
Фото Ильи Смирнова

«ССФ» РАСПРОСТРАНЯЕТСЯ В ГОРОДАХ:
Владимир, Волгоград, Вологда, Воронеж, Екатеринбург, Иваново, Иркутск, Казань, Калуга, Кемерово, Киров, Кострома, Краснодар, Красноярск, Москва, Мурманск, Н. Новгород, Новосибирск, Омск, Пермь, Республика Коми, Ростов-на-Дону, Рязань, С.-Петербург, Самара, Саратов, Смоленск, Ставрополь, Тверь, Тула, Ульяновск, Уфа, Хабаровск, Челябинск, Ярославль

Ответственность за содержание рекламных материалов несет рекламодатель
© При использовании материалов журнала ссылка на него обязательна

Тираж 290 863 экз.

www.sovsport.ru

Джейми ВАРДИ, нападающий «Лестера» и сборной Англии. Фото Russian Look/Imago