СОВСПОРТ ФУТБОЛ
№6 (608)
16–22 февраля 2016 года
Советский СПОРТ

10
ДЕРБИ КАК ПРЕДЧУВСТВИЕ
Кто накануне 6 марта усилился лучше — ЦСКА или «Спартак»?

20
«БЬЕМСЯ В ЛЕСТЕРИКЕ!»
Команда Клаудио Раньери пишет историю и творит чудеса

ИДЕТ ОХОТА НА «ОРЛОВ»!

Готов ли «Зенит» и его лидер Халк в третий раз за полтора года обыграть «Бенфику», чтобы пройти в четвертьфинал Лиги чемпионов // стр. 6

4 607027 090128 16106

ИСТОРИЯ ЕВРО-1976: сенсационная победа Чехословакии, удар Паненки, прощание Кройфа 16

События
Свой взгляд



Вера, надежда и любовь к португальскому

Юрий ЦЫБАНЕВ

Итак, они возвращаются! «Зенит», «Локомотив» и «Краснодар».

Ловлю себя на непривычном ощущении: в большей мере возобновление чемпионата с его взрывной интригой заставит болельщицкие сердца трепетать перед непредсказуемостью дальнейшего. А еврокубковые предчувствия для каждого из российских делегатов тяготеют к конкретике.

«Зениту» против «Бенфики» я бы дал 55 против 45. Чуточное это предпочтение – во-первых, потому, что в силу своего португальского кадрового акцента «Зенит» для соперника – этакий старший брат. А во-вторых – «Бенфика», любящая неспешно и с чувством повозиться с мячом, идеально подходит для контратакующей тактики Виллаша-Боаша, апробированной в прошлом году на еврокубковом поприще.

Но это – соображения общего толка. А если копнуть поглубже, то возникают сомнения в перспективах российского флагмана.

Пополнение в лице Маурисио, Жиркова и Кокорина – это, конечно, хорошо. Но загвоздка в том, что Боаш, по всей вероятности, сделает ставку на прежнюю обойму. И уязвимые звенья – Данни и Кришито – таковыми останутся (к тому же, не забудем, вне игры Смольников, важнейший элемент тактической конструкции). С одной стороны, Кокорина и Жиркова Боаш попросту не успел внедрить в основной состав – не хватило времени. А с другой – было ли у португальца это желание? Такое чувство, что российскому игроку он, будь на то возможность, всегда предпочтет более близкого ментально. Это только Дзюбу Боашу, можно сказать, навязали безальтернативно.

«Зенит» играет в еврокубках настолько успешно, насколько ему позволяют соперники

И второй повод для сомнений. «Зенит» играет в еврокубках настолько успешно, насколько ему позволяют соперники. Мы вот осенью неустанно ему славословили за победную кампанию. Но взгляните на таблицы – что собой представляют те соперники Питера, «Валенсия» и «Лион», в своих чемпионатах? Глубокие середняки… И потому во вторник многое будет зависеть от того, что нынче может «Бенфика».

В «Краснодар» против «Спарты» хочется верить. Полтора года назад клуб Сергея Галицкого вошел в Лигу Европы неискушенным новичком.



Андре Виллаш-Боаш – к стрельбе по «орлам» готов? Фото ФК «Зенит»

Но какова статистика! За два сезона команда имела дело с одиннадцатью соперниками – включая испанского, английского, французского и двух германских. И только одному – «Вольфсбургу» – уступила по сумме двух игр.

После того как пройдено мучительное испытание «Боруссией», «Спарта», наверное, не страшна. Она – скоростно-силовой антипод «Краснодара», команда тоже немецкого свойства, но простоватая, к разгадкам ажурной комбинаторики кубанцев не очень приспособленная.

У «Локо» своя история. Он нынче совсем не похож на себя летнего, отмечавшего начало сотрудничества с очередным новым тренером игрой неутомимой и невероятно заточенной. Плодов первой зимней предсезонки Игоря Черевченко пока не видно (как не было их видно и у его предшественников – словно зимнюю тоску в «Локо» принято разгонять фирменной клубной забавой «Сбрось тренера с поезда»). Словом, против «Фенербахче» – надежда разве что на эмоции. Подкрепленные патриотическим чувством.

ЧЕМПИОНАТ РОССИИ

ТУРНИРНАЯ ТАБЛИЦА

	Команда	И	В	Н	П	М	О
1	ЦСКА	18	11	4	3	29–18	37
2	Ростов	18	10	4	4	23–16	34
3	Локомотив	18	9	5	4	30–23	32
4	Спартак	18	9	3	6	26–23	30
5	Краснодар	18	8	6	4	29–19	30
6	Зенит	18	8	6	4	34–23	30
7	Терек	18	6	10	2	25–17	28
8	Урал	18	7	5	6	28–28	26
9	Рубин	18	6	2	10	20–25	20
10	Амкар	18	5	5	8	16–22	20
11	Динамо	18	4	8	6	20–25	20
12	Крылья Советов	18	5	4	9	12–20	19
13	Уфа	18	3	7	8	16–28	16
14	Анжи	18	3	6	9	18–31	15
15	Кубань	18	2	9	7	25–28	15
16	Мордовия	18	2	8	8	19–24	14

Бомбардиры: 10 – Промес («Спартак»), **8** – Дзюба («Зенит»), Мельгарехо («Кубань»), Ниасс («Локомотив»), Халк («Зенит»).

19-й тур

5 марта, суббота

Крылья Советов – Ростов	14.30
Рубин – Кубань	17.00
Краснодар – Зенит	19.30

6 марта, воскресенье

Уфа – Мордовия	14.30
Терек – Локомотив	17.00
ЦСКА – Спартак	19.30

7 марта, понедельник

Урал – Динамо	14.30
Анжи – Амкар	17.00

КУБОК РОССИИ

1/4 финала

28 февраля, воскресенье

Зенит – Кубань

1 марта, вторник

Краснодар – Терек

1 марта, вторник

Уфа – ЦСКА

2 марта, среда

Амкар – Динамо

ЛИГА ЧЕМПИОНОВ

1/8 финала

«Бенфика» Португалия – **«ЗЕНИТ» Россия**

Первый матч: 16 февраля в Лиссабоне.
Ответный матч: 9 марта в Санкт-Петербурге.

ЛИГА ЕВРОПЫ

1/16 финала

«Фенербахче» Турция – **«ЛОКОМОТИВ» Россия**

Первый матч: 16 февраля в Стамбуле.
Ответный матч: 25 февраля в Москве.

«Спарта» Чехия – **«КРАСНОДАР» Россия**

Первый матч: 18 февраля в Праге.
Ответный матч: 25 февраля в Краснодаре.

Испанская пресса – о первых матчах Дениса Черышева за «Валенсию»

SOVSPORT RU



Аршавин и высота

Николай РОГАНОВ

«Твиттер» автора **@roganovn**

Друзья, зачем ждать официального объявления? Давайте признаем уже сейчас – Андрей Аршавин завершил карьеру. Даже если он уедет в Китай или Катар, разве это карьера для лучшего российского футболиста XXI века? В последнее время экс-капитан сборной играл мало, забивал еще меньше, и того, прежнего, Аршавина мы с вами никогда уже не увидим. Поэтому – спасибо вам, Андрей Сергеевич, это было по-настоящему круто! Спасибо и до свидания.

Свою высоту он взял. А все остальное – ваши ожидания

Скептики завели старую песню с известными словами о том, что Аршавин криво распорядился своими шансами, промелькнул, мол, но таланта не раскрыл. Бросьте вы, честное слово! Как не раскрыл, если его признавали лучшим игроком России и о нем мечтал изысканный ценитель футбольных дарований Арсен Венгер?

Вы возразите – в Англии он быстро сдал. А кто вам сказал, что у ленинградского мальчишки была такая мечта – провести несколько сезонов в АПЛ на высоком уровне? Все мальчики, не только питерские, вырастая, безудержно и неугомонно воплощают в жизнь свои детские мечты. А если не было этих грез, то и желания особо нет. Вроде как надо, да и пресса настаивает, а нет внутри куража и задора – и все тут.

У него была другая мечта – сыграть за «Барселону», но не сложилось. А в Англии он показал, что в футбол играть умеет, галочку поставил и потом уже особо не напрягался. К тому же Венгер задергал его, бросая с фланга на фланг. Ну, вы помните.

Аршавин – натура творческая, яркая, независимая. Хотелось ему – он выдавал шоу, расхотелось – палкой не заставишь, уж тем более деньгами. И, как мне кажется, свои амбиции на поле он реализовал. Могли сделать это лучше? Безусловно. Хотел ли? Сильно сомневаюсь.

И еще – он смелый. Говорит, что хочет, не заботясь о политесе и возможных последствиях. Живет, как хочет и с кем хочет. Не об этом ли мы все порой мечтаем? Не прогибаться под изменчивый мир, не идти на компромиссы с начальством и родственниками, а заявить о себе прямо и безоговорочно: вот, мол, я какой, а кому не нравлюсь – идите лесом! В итоге почти все мы размениваемся на что-то мелко-среднее, а потом жалеем.

Аршавин не разменивается, поступает по-своему. Свято веря в то, что родился на свет не для того, чтобы соответствовать чьим-то представлениям об идеальном футболисте.

Свою высоту он взял. А все остальное – медали, кубки, несколько сезонов в АПЛ на высоком уровне – ваши ожидания.



Евро-2008 – звездный час Андрея Аршавина и сборной России, которая выиграла «бронзу». Фото Стаса Левшина



Спасти тренера Фергюсона

Роман ВАГИН



11 апреля 1990 года. Только что гол Марка Робинса принес «Манчестер Юнайтед» победу в кубковой переигровке с «Олдхэмом» и вывел «дьяволов» в финал. Фото Gettyimages.ru

После победного гола российского полузащитника Дениса Черышева в ворота «Эспаньола», который, как считается, спас от отставки главного тренера «Валенсии» Гари Невилла (при англичанине «летучие мыши» за два месяца не могли выиграть ни одного матча в чемпионате Испании – 5 ничьих и 4 поражения), легенда «Ливерпуля», а ныне успешный ТВ-эксперт Джейми Каррагер написал в своем «Твиттере»: «Черышев – испанская версия Марка Робинса. Молодчина, Гари!».

Марк Робинс? Who is mr Robins?

7 января 1990 года «Манчестер Юнайтед» предстоял матч 1/32 финала Кубка Англии в Ноттингеме. Говорят, что неудача в той игре однозначно бы решала судьбу главного тренера Алекса Фергюсона – чемодан, вокзал, Глазго. «Дьяволы», несмотря на дорогие покупки в летнее трансферное окно, крайне неудачно играли в чемпионате – ни одной победы в 8 последних турах чемпионата и лишь 15-е место в таблице. Болельщики начали в открытую требовать увольнения 49-летнего шотландца, работавшего с клубом уже 4-й сезон, но не выигравшего ни одного трофея.

В Ноттингеме Ферги не мог рассчитывать на целый ряд ведущих игроков (Робсон, Уэбб, Инс, Шарп) – команду накрыла лавина травм. Несмотря на это, тренер пошел ва-банк, заявив, что «Юнайтед» выиграет Кубок Англии.

«Мы читали газеты, в которых писали, что наш тренер на волоске от увольнения, – вспоминал защитник «МЮ» Вив Андерсон. – В прессе только и говорилось о том, что матч с «Форрест» может стать его последним матчем. Давление возрастало, но оно никогда не влияло на Фергюсона. И на «Сити Граунд» нам улыбнулась удача…»

Неудача в Ноттингеме решала бы судьбу тренера Фергюсона – чемодан, вокзал, Глазго

Удачу команде принес воспитанник клуба Марк Робинс – выйдя на замену, 20-летний нападающий забил единственный гол. После этого «МЮ» поочередно обыграл «Хередфорд», «Ньюкасл», «Шеффилд Юнайтед», «Олдхэм» и в переигровке с «Кристал Пэлас» взял Кубок. И началась эра великого Ферги – 39 трофеев за 23 года!

Но если бы не Робинс…

«Ожидал ли от Фергюсона слов благодарности? Да нет, я просто делал свою работу», – скажет он спустя годы.

В том сезоне Робинс забьет семь голов в чемпионате и еще два в Кубке. Сыграет 6 матчей за английскую «молодежку». Но основным форвардом «дьяволов» так и не станет, проиграв конкуренцию Марку Хьюзу и Брайану Макклейру. А после того как в сезоне-1991/92 выйдет на поле всего 8 раз, сам попросит трансфера. За 800 тысяч фунтов Робинса купит «Норвич».

Потом в его карьере будут «Лестер», «Копенгаген», «Рединг», испанский «Оренсе», греческий «Паниониос», «Манчестер Сити», «Уолсолл», «Ротерхэм», «Бристоль Сити», «Шеффилд Уэнсдей» и, наконец, «Бертон Альбион», в котором в 2005 году 36-летний нападающий и повесит бутсы на гвоздь.

По большому счету – так себе карьера. Но героев в истории «МЮ» много, а «спаситель Фергюсона» – один.



Ноябрь 1990 года. Робинс (крайний слева) – на скамейке запасных «МЮ». Алекс Фергюсон – крайний справа. Фото Russian Look/Imago

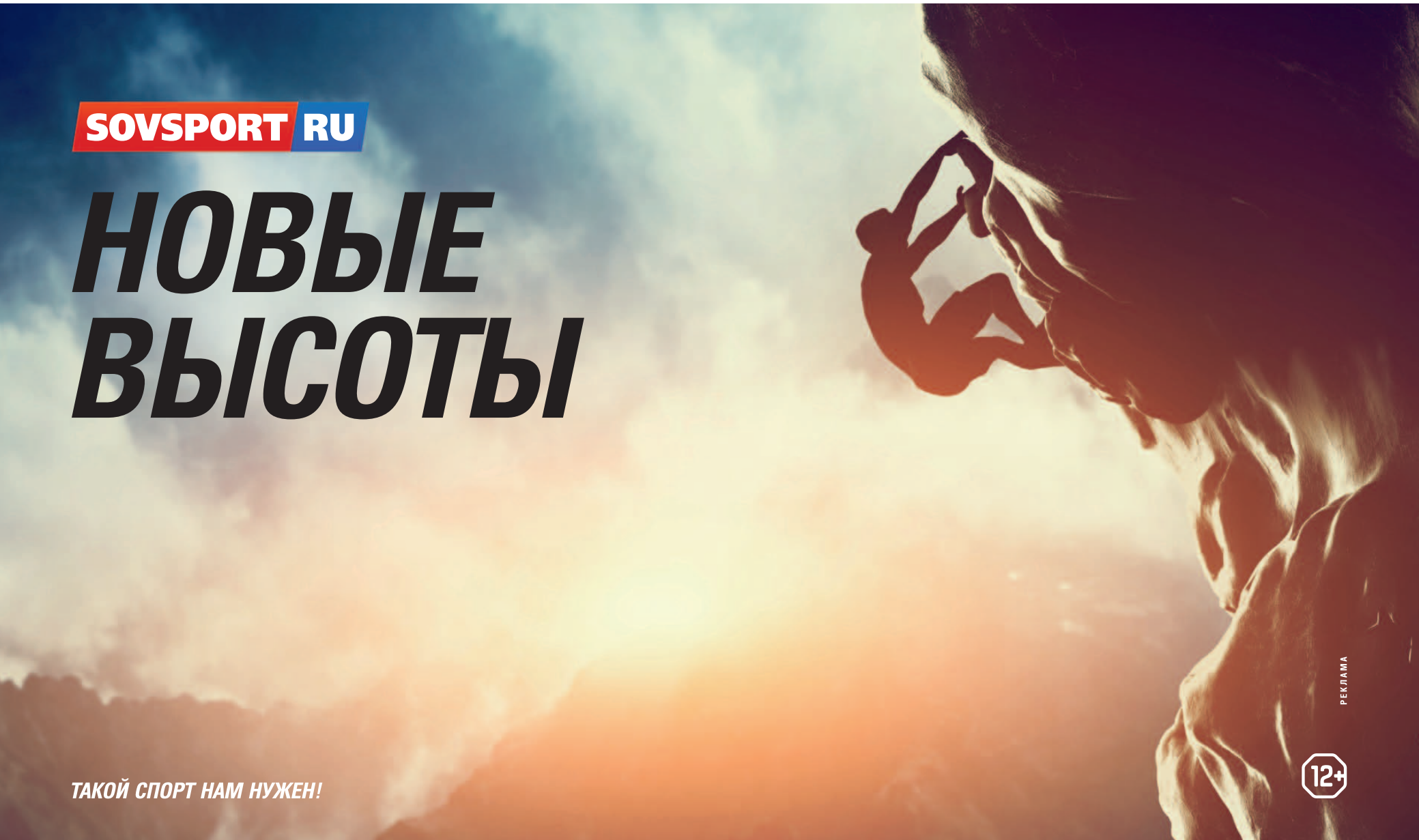

ГЛАВНОЕ. «Арсенал» сократил отставание от «Лестера», «Ювентус» все-таки опередил «Наполи», сборная России по мини-футболу – вторая на континенте, а Кубок Легенд снова у Аленичева и К°. «ССФ» представляет свой гид по главным событиям минувшего уик-энда.

«Пушечный» выстрел

Матч

Арсенал 2:1 Лестер



14 февраля. Лондон, «Эмирейтс». «Арсенал» – «Лестер» – 2:1. 90+5-я минута. Дэнни Уэлбек (№ 23) забивает победный гол. Фото Russian Look/Imago

И во второй раз в сезоне «пушкари» обыграли «Лестер» – в сентябре команда Арсена Венгера разгромила хозяев на «Кинг Пауэр» 5:2.

На этот раз победа получилась куда более тяжелой. Во-первых, гости первыми открыли счет – в конце первого тайма Джейми Варди заработал весьма спорный пенальти и сам же его реализовал (это уже шестой одиннадцатиметровый, заработанный лучшим бомбардиром АПЛ в этом сезоне, – больше, чем у любого клуба чемпионата). Во-вторых, победный мяч Дэнни Уэлбека случился уже на последней минуте компенсированного времени (кстати, первый гол у «Арсенала» тоже забил игрок, вышедший на замену, – Тео Уолкотт).

Справедливости ради – «Лестер» почти весь второй тайм играл вдесятером. Защитник Дэнни Симпсон за 5 минут получил от Мартина Аткинсона две желтые карточки. Главный тренер «лисиц» Клудио Раньери после матча заявил, что удаление Симпсона стало ключевым моментом матча (и с ним трудно не согласиться): «Судья был к нам слишком суров. В равных составах мы бы выиграли». У Венгера, естественно, другое мнение на этот счет: «Во втором тайме мы были беспощадны и могли забивать больше».

Петр Чех решил не предаваться эмоциям, а сконцентрировался на фактах: «Нам удалось сократить отставание от «Лестера» с 8 до 2 очков – это самое важное».

2 очка и 12 туров до конца.

За «Лестер» календарь – у «лисиц» вплоть до апреля игры с командами от 10-го места и ниже. А тому же «Арсеналу» играть на трех фронтах – скоро матчи Лиги чемпионов с «Барселоной» (первый поединок – 23 февраля), уже на этой неделе игра с «Халлом» в Кубке...

Легенда «Ливерпуля», а ныне эксперт Sky Sports Джейми Каррагер считает, что у «лисиц» все может получиться: «Забудьте о голе «Арсенала» на последней минуте, «Лестер» играл по-чемпионски. Им просто не повезло».

Раньери старается обходиться без прогнозов на финиш сезона, предпочитая говорить сразу о сезоне следующем: «Надеюсь, мы сможем занять место между 10-м и 6-м».

После чемпионства?

P.S. Руководство «Лестера» объявило, что в случае чемпионства не будет выплачивать игрокам денежные бонусы, а отправит футболистов в полностью оплаченную поездку в Лас-Вегас.

Андрей Петров

Кстати Герой матча Дэнни Уэлбек сыграл свой первый матч в этом сезоне, выйдя на замену на 83-й минуте вместо Алекса Окслейда-Чемберлена. До этого форвард свой последний матч провел 26 апреля 2015 года. За восстановившегося от травм Уэлбека в «твиттере» порадовался Рио Фердинанд: «Рад за него, но до сих пор не могу понять, как «Манчестер Юнайтед» отпустил парня».

ЧЕМПИОНАТ АНГЛИИ-2015/16
26-й тур

Арсенал – Лестер – 2:1 (0:1)
Голы: Варди, 45 – с пенальти – 0:1, Уолкотт, 70 – 1:1, Уэлбек, 90 – 2:1.
Арсенал: Чех, Бельерин, Монреаль, Мертезакер, Косьелни (Чемберс, 46), Окслейд-Чемберлен (Уэлбек, 83), Коклен (Уолкотт, 61), Рэмси, Озил, Санчес, Жиру.
Лестер: Шмейхель, Морган, Симпсон, Фукс, Хут, Канте, Олбрайтон (Кинг, 83), Марез (Василевский, 58), Дринкуотер, Окадзаки (Грэй, 61), Варди.
Предупреждения: Арсенал – Коклен, 36, Косьелни, 44, Рэмси, 45, Уэлбек, 90. **Лестер** – Симпсон, 49, Фукс, 52, Канте, 58, Василевский, 90. **Удаление: Лестер** – Симпсон, 54 (2 ж.к.).
Судья М.Аткинсон.
14 февраля. Лондон. Стадион «Эмирейтс». 60 009 зрителей.

Команда

Сборная России по мини-футболу



13 февраля. Белград. Финал чемпионата Европы по мини-футболу Испания – Россия – 7:3. Нападающий испанцев Пола отправляет мяч в ворота Густаво. Фото Russian Look/Imago

Наша мини-футбольная сборная в третий раз подряд остановилась в шаге от победы на чемпионате Европы. 2012 год, финал Испания – Россия – 3:1. 2014 год, финал Италия – Россия – 3:1. 2016 год, финал Испания – Россия – 7:3.

«Надо признать, что соперник в финале был сильнее, и поздравить его, – скажет после игры старший тренер сборной Сергей Скорович (испанцы в 7-й раз стали сильнейшей командой континента). – Мы имели моменты и шансы изменить ситуацию, но крайне результативно ошибались. А поправить ситуацию с таким грозным соперником очень тяжело. Испанцы моментально наказывали. Ребятам было сложно психологически, но они молодцы – бились до конца».

Любопытный факт: из 168 игроков в заявках 12 команд – 20 были выходцами из Бразилии (12% от общего числа). Больше всего их оказалось в составе сборной Италии – 8. За нас играли четверо натурализованных легионеров – вратарь Густаво, защитник Ромуло и нападающие Эдер Лима и Робиньо.

Цифра

483 дня

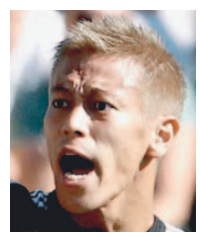

не забивал **Кейсуке ХОНДА** в матчах чемпионата Италии (1 год, 3 месяца и 26 дней) – с октября 2014 года. Японец семь месяцев вообще не забивал за «Милан», но в воскресенье роскошный дальний выстрел экс-полузащитника ЦСКА принес «россонери» победу над «Дженоа» – 2:1. «Хонда хочет остаться в «Милане», а мы хотим сохранить его», – заявил вице-президент клуба Адриано Галлиани.

СЛОВА



Юрген КЛОПП

главный тренер «Ливерпуля» перед матчем с «Астон Виллой», который «красные» выиграли 6:0:

– Я не Дэвид Копперфилд.

Лазарет

«Бавария»

После того как Джером Боатенг в первом же матче в 2016 году получил травму и выбыл до конца сезона, «Бавария» решила взять в аренду у «Спартака» Сердара Таски. Но оказалось, что беды мюнхенцев с центром обороны только начинаются – на прошлой неделе один из самых невезучих игроков современности Хольгер Бадштубер на тренировке получил перелом лодыжки и теперь пропустит 3 месяца.

Ожидалось, что Таски может выйти уже в матче с «Аугсбургом», но Гвардиола все-таки предпочел другую пару центрдефов – суперуниверсал Давид Алаба и 21-летний Джошуа Киммих (опорник – по основной специализации). Особых проблем перед этой связкой соперник не поставил – победа чемпионов 3:1.

Стоит отметить, что Гвардиола и игроки «Баварии» вышли на игру с «Аугсбургом» в футболках в поддержку Бадштубера.

Антирекорд

«Манчестер Юнайтед»

Совместные мучения Луи ван Гала и «красных дьяволов» продолжаются. Проиграв в гостях «Сандерленду» («черные коты» впервые с 1997 года обыграли «МЮ» дома в матче АПЛ), «Манчестер Юнайтед» установил клубный антирекорд по количеству очков после 26 туров премьер-лиги – 41.

Похоже, уже и сам голландский тренер не знает, что предпринять. «Перед игрой я говорил, что мы должны побеждать в таких матчах, но мы не смогли. Я делаю свою работу так хорошо, как умею. Я не могу сделать больше». Таких слов от ван Гала в Англии еще не слышали…

Отстранение



Серж ОРЬЕ

«ПСЖ»

В воскресенье в социальных сетях появилось видео, на котором 23-летний защитник «ПСЖ» (кстати, включенный «Экип» в состав символической сборной чемпионата Франции по итогам 2015 года), отвечая на вопросы болельщиков, оскорбляет Лорана Блана и партнеров по команде.

Орье был отстранен от тренировок и пропустит первый матч 1/8 финала Лиги чемпионов против «Челси». По информации Canal+, футболист планирует подать в суд за фальсификацию видео.

Гол



Александр КЕРЖАКОВ

«Цюрих»

Кержаков уже во втором матче за «Цюрих» открыл счет своим голам – на 72-й минуте матча чемпионата Швейцарии с «Люцерном» российский форвард поддержал контратаку и, выйдя один на один с голкипером, спокойно его переиграл. Этот гол в итоге оказался победным – «Цюрих» выиграл в гостях 2:1. Александр вышел в основном составе и был заменен на 77-й минуте. В воскресенье же президент «Зенита» Александр Дюков заявил: «Допускаю, что Кержаков еще сыграет за «Зенит». Напомним, что нападающий находится в «Цюрихе» в аренде, а его контракт с «Зенитом» истекает летом.

ВАГНЕР ЛАВ

«Монако»



Свой первый гол за «Монако» забил и Вагнер Лав. Монегаски сыграли вничью с «Сент-Этьеном» в матче чемпионата Франции (1:1), и бразилец на 84-й минуте сравнял счет.

Турнир

Кубок Легенд-2016

Сборная России в 8-й раз подряд выиграла Кубок Легенд имени Константина Ерменко, который ежегодно проводится в Москве. В финале наши ветераны разгромили сборную Франции (15:9), а в первый день турнира взяли верх над сборной Звезд футбола (10:2) и Германией (10:3). В матче за 3-е место сборная Звезд обыграла сборную португальцев – 12:7. Лучшим бомбардиром турнира в составе нашей команды стал Сергей Кирьяков – 7 мячей.



14 февраля. Москва. Сборная России – победитель Кубка Легенд-2016. Верхний ряд (слева направо): Юрий Ковтун (четвертый слева), Константин Головской (шестой слева), Евгений Алдонин (восьмой слева), Дмитрий Гончаров, Александр Филимонов, Алексей Смертин. Нижний ряд: Константин Зырянов (второй слева), Олег Корнаухов, Дмитрий Аленичев, Егор Титов, Сергей Кирьяков, Дмитрий Хлестов. Фото Константина Иванова

Победа



Нападающий «Ювентуса» Симоне Дзадза – герой матча с «Наполи». Фото Reuters

Ювентус 1:0 Наполи

Долгожданный матч лидеров чемпионата Италии завершился победой действующего чемпиона. Единственный гол в концовке забил вышедший на замену Симоне Дзадза.

Джанлуиджи Буффон признал, что соперник мог рассчитывать на большее: «Как минимум очко «Наполи» заслужил». Главный тренер «адзурри» Маурицио Сарри считает также: «Казалось, что «Ювентус» уже согласен на ничью, но все решил несчастный случай в концовке».

«Наполи» проиграл в чемпионате впервые с 6 декабря (после этого неаполитанцы из 9 матчей выиграли 8), а «Ювентус» одержал рекордную, 15-ю (!) победу подряд в серии А и впервые в сезоне возглавил турнирную таблицу.

ТЕСТОГЕНОН®
РЕКЛАМА
ТЕСТОСТЕРОНА
ХВАТИТ
НА ВСЕХ!
ТЕСТОГЕНОН®
Способствует синтезу тестостерона
30 капсул
Спрашивайте в аптеках города!
Тестогенон® стимулирует выработку главного мужского гормона – тестостерона
ТЕЛЕФОН ГОРЯЧЕЙ ЛИНИИ: 8 (800) 333-10-33
(ЗВОНОК ПО РОССИИ БЕСПЛАТНЫЙ,
ЧАСЫ РАБОТЫ: ПН-ПТ – 8:00-19:00, СБ, ВС – ВЫХОДНЫЕ)
БАД. НЕ ЯВЛЯЕТСЯ ЛЕКАРСТВЕННЫМ СРЕДСТВОМ



26 ноября 2014 года. Санкт-Петербург. «Зенит» – «Бенфика» – 1:0. Халк ведет свою команду ко второй победе над «орлами» в групповом раунде Лиги чемпионов-2014/15.

«Твиттер» автора **@M_Borzykin**

В «орлином» гнезде

«БЕНФИКА» – «ЗЕНИТ». Целый месяц «Зенит» кропотливо готовился к этому дню. И вот он настал. 16 февраля, Лиссабон, «Эштадиу да Луш», первый матч 1/8 финала Лиги чемпионов. «ССФ» рассказывает, с каким багажом команда Андре Виллаша-Боаша подходит к стартовой и важнейшей игре нового года.

текст **Михаил Борзыкин**

фото **ФК «Зенит»**

ПУТЬ К «БЕНФИКЕ»

МЕСЯЦ ПОДГОТОВКИ

Выйдя от отпуска одним из первых, «Зенит» провел два полноценных сбора и сыграл шесть контрольных матчей с арабскими и скандинавскими клубами, во всех одержав победу (одну – по пенальти). Период подготовки составил пять полных недель. Это на пару недель больше, чем было летом, и столько же, сколько было прошлой зимой, когда Андре Виллаш-Боаш готовил команду к плей-офф Лиги Европы.

Каждую зиму, накануне февральского старта в еврокубках, мы тревожимся о функциональной готовности наших клубов: а успели ли набрать форму? Прошлогодний опыт «Зенита», первый под руководством АВБ, обнадеживает. Тогда питерцы на первых стадиях плей-офф Лиги Европы умело расправились сначала с голландским ПСВ, а затем с итальянским «Торино». Значит, месяца подготовки вполне достаточно.

Конечно, «Бенфика» – хищник куда более опасный. Но класс соперника – величина переменная. А постоянное здесь одно – тренерский штаб или умеет, или не умеет форсировать подготовку. В нашем случае ответ ясен. Во время последнего сбора «Зенит» провел три спарринга (в рамках турнира Atlantic Cup, который в итоге выиграл), где показал приличную форму: мяч ходит хорошо, движение бодрое, все наработки на месте.

ВСЕ МАТЧИ «ЗЕНИТА» НА ЗИМНИХ СБОРАХ

Матч	Голы «Зенита»
«Зенит» – «Лехвия» (Катар) – 2:1	Халк – 2
«Зенит» – «Аль-Джаиш» (Катар) – 4:1	Богаев, Долгов, Гарсия, Зинков.
«Зенит» – «Армд Форс» (Катар) – 3:0	Дзюба, Халк-2
«Зенит» – «Брондбю» (Дания) – 2:0	Шатов, Витсель
«Зенит» – «Норрчепинг» (Швеция) – 3:2	Ломбертс, Халк, Данни.
«Зенит» – «Эребру» (Швеция) – 1:1 (по пенальти – 4:3)	Дзюба

Итого: 6 матчей, 5 побед, 1 ничья, мячи: 15–5

УКРЕПЛЕНИЕ ОБОЙМЫ

По сравнению с прошлой зимой (раз уж мы начали проводить параллели) «Зенит» стал сильнее. Во-первых, тогда не было умопомрачительной связки Дзюба – Халк. Сейчас этот тандем участвует практически во всех голевых комбинациях. Во-вторых, тогда обойма игроков основного состава была заметно скуднее. Теперь появились Жозе Маурисио, центральный хавбек с функционалом box-to-box, Юрий Жирков, универсал левого фланга, и Александр Кокорин, разноплановый нападающий.

Хотя далеко не факт, что все трое во вторник выйдут в основе. Больше того, куда вероятнее, что все трое останутся в запасе. К такому выводу подводит стартовый состав питерцев в последнем контрольном матче (со шведским «Эребру») – новички вышли только по истечении часа игры. Это важный момент: как правило, в последнем спарринге тренерский штаб моделирует состав на первую официальную игру. И тем не менее ресурсов у АВБ стало больше. А уж как ими распоряжаться – другой вопрос.

Своя ложка дегтя, впрочем, у «Зенита» есть – у Игоря Смольникова затянулось восстановление после операции на паховых кольцах. Он пропустил два сбора и, с высокой долей вероятности, не примет участия в обоих матчах с «Бенфикой». По всей видимости, основного защитника заменит Александр Анюков.

ТРАНСФЕРНАЯ КАМПАНИЯ «ЗЕНИТА»-2016

Пришли: з. Жирков («Динамо»), п. Маурисио («Терек»), н. Кокорин («Динамо»).
Ушли: п. Ткачук («Рубин»), н. Кержаков («Цюрих», Швейцария).

ЧЕГО ЖДАТЬ ОТ МАТЧА

СТРАТЕГИЯ И ТАКТИКА

Принято считать (хотя на этот счет есть разные мнения), что в двухматчевом противостоянии первую встречу удобнее проводить в гостях. Задача-минимум – забить гол на чужом поле. При этом желательно как можно меньше пропустить, а лучше вообще не пропускать. Такая вот банальщина. Но тренеры, озвучивая задачи, чаще всего повторяют именно это.

Для «Зенита» гостевой матч удобен тем, что есть возможность сыграть по сопернику, на сдерживание. И это у питерцев получается блестяще. В нынешнем сезоне Лиги чемпионов команда АВБ приучила к тому, что отдает территорию сопернику, а сама выстреливает контратаками. Почти во всех матчах группового этапа «Зенит» владел мячом значительно меньше оппонента. Результат все помнят.

Но если на групповом этапе «Зенит» осознанно избирал такую манеру поведения, то сейчас это скорее вынужденная мера. Отмечая хорошую готовность игроков, важно понимать: она в любом случае не может быть оптимальной. Как бы здорово клуб ни готовился на сборах, он все равно будет уступать сопернику, находящемуся в игровом ритме. Суть в том, что в 2016 году «Бенфика» сыграла восемь официальных матчей, а «Зенит» – ни одного.

Поэтому главная задача – грамотно сработать по сопернику и постараться забить. Играть с португальцами наперегонки и соревноваться с ними в выносливости – бессмысленная и заведомо проигрышная затея.

СОСТАВ

Сейчас одиннадцать избранных угадать сложнее, чем осенью. Но все равно довольно просто. Наверняка АВБ доверит место на поле проверенным исполнителям. Наивно и неправильно ждать от тренер-

ЛИГА ЧЕМПИОНОВ-2015/16
1/8 финала
«БЕНФИКА» Португалия – «ЗЕНИТ» Россия

Первый матч: 16 февраля в Лиссабоне
Ответный матч: 9 марта в Санкт-Петербурге

16 февраля
ПСЖ – Челси
Ответный матч 9 марта.

17 февраля
Рома – Реал
Гент – Вольфсбург
Ответные матчи 8 марта.

23 февраля
Ювентус – Бавария
Арсенал – Барселона
Ответные матчи 16 марта.

24 февраля
ПСВ – Атлетико
Динамо К – Манчестер Сити
Ответные матчи 15 марта.

СРАВНЕНИЕ СОПЕРНИКОВ

«Бенфика»		«Зенит»
Чемпион Португалии	**Статус**	Чемпион России
148,7 млн евро	**Стоимость игроков***	198,6 млн евро
26,6	**Средний возраст**	28,8
6	**Место в клубном рейтинге**	12
Победа (1961, 1962)	**Лучшее достижение в Лиге чемпионов**	1/8 финала (2012, 2014, 2016)

*** По данным transfermarkt.de.**



Александр Кокорин (слева) и Юрий Жирков (справа) могут дебютировать за «Зенит» уже в первом официальном матче.



Артем Дзюба взял рекордный вес – забивал в пяти матчах Лиги чемпионов кряду. Продолжит ли форвард свою серию в Лиссабоне?

СОСТАВ «ЗЕНИТА» НА МАТЧ С «БЕНФИКОЙ» (версия «ССФ»)



ского штаба каких-то сюрпризов. Например, что специально под «Бенфику» будет выставлен эксклюзивный состав. «Зенит», безусловно, готовился конкретно к этому матчу, но все приготовления – базовые: «физика» и тактика; какие-то игроки получат специальные наставления, за какими-то зонами будет особый присмотр. То есть это все не о том, что вдруг Кокорин выйдет вместо Дзюбы, а Маурисио заменит Акселя Витселя. Не в этой ситуации.

Состав будет тот, что научился сдерживать противников в средней линии и быстро выходить из обороны в атаку. Единственная неопределенность – Луиш Нету или Николас Ломбертс? В остальном – все более-менее понятно. Оборона: вместе с Нету/Ломбертсом – Доменико Кришито, Эсекиэль Гарай и Анюков. Средняя линия: Хави Гарсия и Витсель. Атака: Олег Шатов, Мигель Данни, Халк и Дзюба.

Неожиданные ходы возможны после перерыва – в зависимости от того, насколько успешно «Зенит» будет выполнять план, решая первостепенные задачи. В случае чего возможен и выход Кокорина в пару к Дзюбе. На сборах Виллаш-Боаш не наигрывал обоих нападающих вместе, только по отдельности. Возможно и появление Жиркова как фигуры, способной усилить фланговое давление. Очевидно, что у тренерского штаба просчитаны все кадрово-тактические маневры для различных сценариев матча.

ПЛЮСЫ И МИНУСЫ

Сильная сторона «Зенита» известна во всем футбольном мире; чтобы ее распознать, достаточно просто взглянуть на состав. О, Халк! Бразилец и на сборах был лучшим; вообще складывается впечатление, что он никогда не теряет форму, всегда на пике. Во всех контрольных матчах Халк проделывал гигантский объем полезной работы – обострял, созидал, забивал. Так что если вы беспокоились, то знайте: с ним все в порядке, он все такой же, что и в первой половине сезона, супергерой.

СЛОВА

«Бенфика» – команда, которая действует быстрее и мобильнее, потому что продолжает играть в своем чемпионате без перерыва»

Андре ВИЛЛАШ-БОАШ, главный тренер «Зенита»

СОПЕРНИК

До прошлой пятницы «Бенфика» не проигрывала в чемпионате Португалии с октября, в 14 матчах набрала 40 очков (13 побед и одна ничья), а голов забила столько, что в уме не сосчитать. 43 – подсказывает калькулятор, то есть в среднем больше трех за матч! И только «Порту» сумел прервать полет этого пернатого «хищника» (победа – 2:1). Хотя и в этом матче «Бенфика» была в ударе, и если бы не вратарь соперников Икер Касильяс, вероятно, продлила бы свою сногсшибательную серию.

Кстати, изначально матч с «Порту», это португальское «класико», должен был состояться 14 февраля – то есть всего за два дня до «Зенита». «Орлы», понятное дело, обеспокоились и встречу перенесли на 12-е. Так «Зенит» лишили преимущества в свежести. Впрочем, и в нашем чемпионате матчи тоже постоянно переносят, так что все нормально, честно, справедливо.

Но так ли «Бенфика» хороша на самом деле? За обозначенный отрезок она встречалась только с двумя приличными клубами – «Брагой» и «Порту». Матчи со слабыми оппонентами, многие из которых сдавались еще до стартового свистка, могли усыпить бдительность команды Руя Витории, притупить ее основные инстинкты. Глядишь, и полетят «орлы» в атаку по инерции, не обратив внимания на то, что в соперниках клуб совсем другого ранга, блестяще умеющий использовать ошибки.

Есть у хозяев и кадровые потери. Так, очень некстати травмировался защитник Луизао – лидер обороны и капитан команды. Если тыл и раньше был самым уязвимым звеном «Бенфики», то теперь подавно. Не все благополучно в средней линии – «Зенит» как минимум не уступает ни в исполнительском мастерстве, ни в организации. Но самое главное, «Бенфика» – команда, которая и сама играет, и дает играть сопернику. Тактически очень удобный для нас оппонент.

Смотрим.

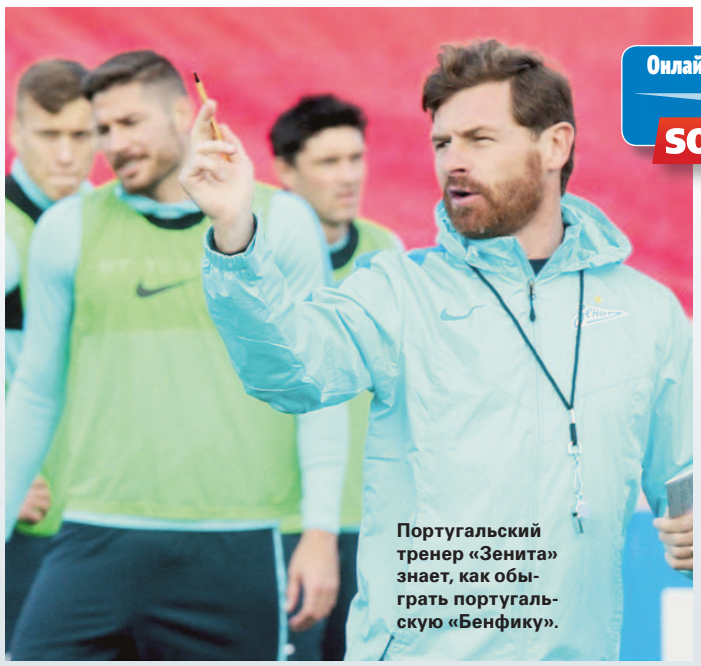

Португальский тренер «Зенита» знает, как обыграть португальскую «Бенфику».

Онлайн матчей Лиги чемпионов
SOVSPORT RU

«БЕНФИКА» ПРОТИВ РОССИЙСКИХ КЛУБОВ

Сезон	Турнир	Матч
1992/93	1/8 Кубка УЕФА	«Динамо» – «Бенфика» – 2:2
1992/93	1/8 Кубка УЕФА	«Бенфика» – «Динамо» – 2:0
1996/97	1/8 Кубка кубков	«Бенфика» – «Локомотив» – 1:0
1996/97	1/8 Кубка кубков	«Локомотив» – «Бенфика» – 2:3
2004/05	1/16 Кубка УЕФА	ЦСКА – «Бенфика» – 2:0
2004/05	1/16 Кубка УЕФА	«Бенфика» – ЦСКА – 1:1
2011/12	1/8 Лиги чемпионов	«Зенит» – «Бенфика» – 3:2
2011/12	1/8 Лиги чемпионов	«Бенфика» – «Зенит» – 2:0
2012/13	Гр. этап Лиги чемпионов	«Спартак» – «Бенфика» – 2:1
2012/13	Гр. этап Лиги чемпионов	«Бенфика» – «Спартак» – 2:0
2014/15	Гр. этап Лиги чемпионов	«Зенит» – «Бенфика» – 1:0
2014/15	Гр. этап Лиги чемпионов	«Бенфика» – «Зенит» – 0:2

Итого: 12 матчей, 5 побед «Бенфики», 2 ничьи, 5 поражений «Бенфики», мячи: 16 («Бенфика») – 15



Анатолий Ильин провел всего 31 матч за сборную, но какие это были матчи!

ТОЛЬКО У НАС. Об олимпийском чемпионе Анатолии Ильине, скончавшемся 10 февраля. О самом молодом тренере в бундеслиге. О дне всех влюбленных – в традиционной рубрике «ССФ».

фото **из семейного архива**

Анатолий Михайлович ИЛЬИН

Родился 27 июня 1931 года в Москве. Умер 10 февраля 2016 года.
Нападающий.
Карьера: воспитанник московских клубов «Пищевик» и «Трудовые резервы». Выступал за «Спартак» (1949–1962). В чемпионатах СССР сыграл 224 матча, забил 84 мяча.
Достижения: чемпион (1952, 1953, 1956, 1958, 1962) и обладатель Кубка СССР (1958). Олимпийский чемпион (1956). Заслуженный мастер спорта. Член Клуба Григория Федотова. Лучший бомбардир чемпионатов СССР (1954, 1958).
Сборная: за сборную СССР (1952–1959) сыграл 31 матч, забил 16 мячей.



1957 год. Зимой футболисты играли в чемпионате СССР по хоккею: Игорь Нетто, Николай Дементьев, Анатолий Ильин и Виктор Костиков (слева направо).

ВСЕ ВАЖНЫЕ ГОЛЫ АНАТОЛИЯ ИЛЬИНА

ЧЕМПИОНАТ СССР-1952

«Спартак» – «Динамо» Тбилиси – 2:1

Для того чтобы стать чемпионом, «Спартаку» необходимо было обыграть тбилисских динамовцев. Он добился этого на 80-й минуте благодаря голу Анатолия Ильина, который установил итоговый счет.

ТОВАРИЩЕСКИЙ МАТЧ

СССР – ФРГ – 3:2

Первая после Великой Отечественной войны встреча советских и немецких футболистов. Переполненный стадион «Динамо». Захватывающий матч. При счете 2:2 Анатолий Ильин на 73-й минуте резким ударом вонзил мяч в сетку чемпионов мира. Победа из тех, которые называют историческими.

ФИНАЛ СПАРТАКИАДЫ НАРОДОВ СССР-1956

Сборная Москвы – сборная Грузии – 2:1

И опять решающий гол Ильина приносит победу столичной команде.

ФИНАЛ ОЛИМПИАДЫ-1956

Югославия – СССР – 0:1

На 48-й минуте Борис Татушин обходит защитника и посылает мяч в штрафную площадь. К нему устремляются Анатолий Исаев и вратарь Петар Раденкович. Исаев успевает раньше завладеть мячом и передает его Ильину, который головой забивает гол в пустые ворота.

ЧЕМПИОНАТ МИРА-1958

Англия – СССР – 0:1

На чемпионате мира в Швеции из предварительной подгруппы в следующую стадию должны выйти СССР или Англия. Встреча между ними закончилась вничью, а потому была назначена дополнительная игра. 1:0 – и снова Ильин.

Решающий моменты



С соавтором «золотого» гола Мельбурна-1956 Анатолием Исаевым (справа).

УТРАТА

Золотых дел мастер

Умер Анатолий Ильин, автор «золотого» гола в финале Олимпиады-1956. Форвард, который говорил: «Я был средним игроком, не Бобровым, не Стрельцовым, а забивал самые важные мячи». Его похоронили 15 февраля на Даниловском кладбище. Мы публикуем редкие снимки Анатолия Михайловича.



1955 год. Экскурсия в поселке бедуинов во время турне сборной Москвы по Египту. Анатолий Исаев (в темном) и Анатолий Ильин.



1958 год. Дополнительный матч за 2-е место группового турнира чемпионата мира. Англия – СССР – 0:1. Справа – Анатолий Ильин, гол которого вывел нашу сборную в четвертьфинал.

кстати Анатолий Ильин стал автором первого гола в розыгрышах Кубков Европы. 28 сентября 1958 года матч 1/8 финала СССР – Венгрия выиграли советские футболисты – 3:1. Ильин открыл счет уже на четвертой минуте.



1956 год. Финал Олимпиады. Анатолий Ильин (справа) внес решающий вклад в победу.

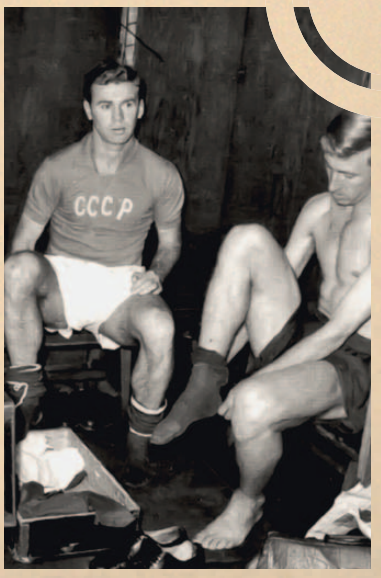

Капитан сборной Игорь Нетто (справа) часто был соседом Ильина по раздевалке «Спартака» и сборной.

НАЗНАЧЕНИЕ

Главный тренер – в 28 лет!

В бундеслиге сенсация – главным тренером «Хоффенхайма» стал совсем молодой специалист Юлиан Нагельсманн. «ССФ» рассказывает, как это произошло, и вспоминает, что делали самые известные тренеры чемпионата России, когда им было 28 лет.



13 февраля. Германия, Бремен. «Вердер» – «Хоффенхайм» – 1:1. Юлиан Нагельсманн – самый молодой тренер в истории бундеслиги.

Нагельсманн давно был готов принять «Хоффенхайм» – когда осенью прошлого года руководство клуба пригласило его предшественника Хуба Стевенса, тогда же и объявило, что по окончании сезона штурвал у него примет Нагельсманн.

Однако все сразу пошло не так – при Стевенсе команда практически не выигрывала и опустилась на самое дно турнирной таблицы. До зоны стыковых матчей – пять очков. Босс «Хоффенхайма» Дитмар Хопп не стал ждать лета и волевым решением на прошлой неделе назначил Нагельсманна главным тренером.

Чем этот молодой человек занимался раньше? Играл в футбол за «Аугсбург» и «Мюнхен-1960», но в 20 лет получил тяжелую травму колена и пошел учиться на тренера, а когда получил лицензию, работал с юношескими командами «Хоффенхайма».

Свою первую битву – в гостях «Вердеру» Нагельсманн не проиграл – ничья 1:1. Мы с нетерпением ждем продолжения.

ТРЕНЕРЫ РФПЛ, КОГДА ИМ БЫЛО 28 ЛЕТ



Дмитрий АЛЕНИЧЕВ
главный тренер «Спартака»

В начале 2000 года перешел из «Ромы» в «Перуджу» (15 матчей), а в конце года за 4 млн долларов был продан в «Порту», выиграв с ним в 2003 году Кубок УЕФА и в 2004-м Лигу чемпионов.



Леонид СЛУЦКИЙ
главный тренер ЦСКА

В 1999 году возглавлял волгоградскую «Олимпию», с которой занял первое место в зоне «Юг» КФК и выиграл Кубок России среди КФК. «Олимпия» добилась права выступать во втором дивизионе.



Андре ВИЛЛАШ-БОАШ
главный тренер «Зенита»

В 2006 году был ассистентом Жозе Моуриньо в «Челси». В тот год «синие» выиграли чемпионат.



Игорь ЧЕРЕВЧЕНКО
главный тренер «Локомотива»

В 2002 году перешел из «Локомотива» сначала в «Торпедо» (12 матчей), а после неудачного просмотра в немецкой «Энергии» на правах аренды выступал в «Алании» (5 матчей).



Курбан БЕРДЫЕВ
главный тренер «Ростова»

В 1981 году перешел из ростовского СКА в «Кайрат» Алма-Ата, за который играл до 1985-го (139 матчей, 28 мячей).

ПРОСМОТР

С «Зенитом» тренируется сын английского политика



Джейкоб Гардинер-Смит (слева) в школе ЦСКА.

19-летний полузащитник Джейкоб Гардинер-Смит находится на кипрском сборе «Зенита-2». Сын члена Палаты общин Барри Гардинера надеется подписать контракт с российским клубом. Ранее он тренировался в академии «Спартака», а также в СДЮШ ЦСКА.

Говорят, что «Зенит» еще осенью собирался пригласить Джейкоба и этой зимой он произвел хорошее впечатление на главного тренера второй команды Владислава Радимова.

До приезда в Санкт-Петербург Гардинер-Смит тренировался со сверстниками из «Арсенала», «Рединга» и «Уотфорда», а еще раньше стажировался в спартаковской академии (2013 год) и в школе ЦСКА (2014-й).

Его дед Джеки, известный в прошлом шотландский футболист, был первым тренером легендарного Алекса Фергюсона. А отец Барри Гардинер в 1992 году стал самым молодым мэром Кембриджа, с 1997 года он член Палаты общин, а с июня 2005 года министр энергетики в теневом правительстве лейбористов.



1 февраля. Контрольный матч «Кадис» – «Зенит-2» – 1:1. Джейкоб Гардинер-Смит хочет показать себя.

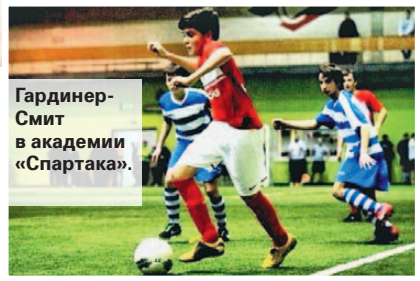

Гардинер-Смит в академии «Спартака».

ПРАЗДНИК

День всех влюбленных футболистов

14 февраля игроки российских клубов и их жены, разлученные межсезонными сборами, отправляли друг другу цветы и сердечки. Так они отмечали День святого Валентина. «ССФ» следил за процессом через соцсети, умилялся и романтично вздыхал.



«ЦСКА сделал хорошие трансферы»



9 февраля. Москва, офис ЦСКА. Роман Широков спустя 15 лет вновь в футболке армейцев.
Фото ПФК ЦСКА

ТРАНСФЕРЫ. Наши клубы уже выступают в еврокубках, а меньше чем через три недели возобновится чемпионат России. Первый же после паузы тур подарит супердерби ЦСКА – «Спартак» (6 марта, 19.30). Последние приобретения этих команд оцениваем с помощью президента агентства стратегического консалтинга и трансферных решений **Алексея ЗИНИНА (на фото)**.

текст **Николай Роганов**

ОПТИМАЛЬНЫЙ СОСТАВ ЦСКА (версия «ССФ»)





12 февраля. Испания, Марбелья. Арон Оланаре и Роман Широков (второй и третий слева) на первой тренировке в ЦСКА.
Фото РИА Новости

«Еременко – натура более тонкая, чувствительная»

– Трансферы Романа Широкова в ЦСКА и Лоренсо Мельгарехо в «Спартак» – сложные?

– Любой трансфер – тяжелая работа, и порой какая-то мелочь может перечеркнуть старания недель или даже месяцев. В данных же случаях это были скорее катастрофически сложные истории, но с легкой концовкой. Все пришло к тому, что конкуренты отвалились.

На Романа ЦСКА оказался единственным реальным претендентом из числа, соответствующих его амбициям. Нечто подобное было с Мельгарехо. «Кубани» очень нужны деньги здесь и сейчас. Клуб испробовал все способы выжать максимальную цену за свой главный актив. Как только в Краснодаре почувствовали, что большего выжать не удастся – других покупателей уже не осталось, а «Спартак» дал понять, что выше своего последнего предложения не поднимется, стороны ударили по рукам.

– Что было самым трудным в переходе Широкова?

– Здесь все на поверхности. У Широкова, по моей информации, зарплата в «Спартаке» была в районе 2,7 миллиона евро. В ЦСКА ему такие условия, естественно, предложить не могли. Плюс футболист хотел более длительный контракт, а клуб предпочитал идти поэтапно и вначале заключить отношения до лета. Вот основные камни преткновения. Но приближающийся чемпионат Европы, Леонид Слуцкий в роли тренера и возможность вернуться в борьбу за золотые медали компенсировали игроку недополученные финансы.

– Считается, Широков из тех, кто хорошо умеет что-то одно, а именно – раздавать острые передачи. Получается, его приобретение – риск?

– Вообще не вижу никакого риска. Трансфер получился экономичным, а разговоры о сложности характера игрока преувеличены. Даже если появление Романа не даст эффекта усиления, то произойдет укрепление состава. У большинства игроков основы ЦСКА не было альтернатив, а у тренера не было вариаций. Широков, Оланаре и особенно Ткачев абсолютно точно не сильнее тех, кто станет их конкурентами в ЦСКА, зато теперь у Леонида Слуцкого будут и кадровые альтернативы, и тактические вариации. Да еще какие!

СЛОВА
Роман Широков – специфический игрок, такие не везде нужны.

А может произойти максимум, и Широков выдаст лучший свой круг за последние годы. Рома – специфический игрок, такие не везде нужны. Но на этот раз он попадает в команду, которая ему лучше всего подходит и которой он подходит почти идеально. И он приходит к тренеру, который знает, как его использовать. Он будет играть в футбол, в котором его интеллект востребован. Он займет позицию, для которой уже найден и отлажен функционал.

Не исключаю, что Широков даже выиграет конкуренцию у Еременко. Романы достойны друг друга и сопоставимы. Вопрос, кто будет находиться в лучшей форме и кто из них окажется более психологически устойчивым в условиях конкуренции, которую они оба не любят. На мой взгляд, Еременко – натура более тонкая, чувствительная, переживающая.



14 августа 2015 года. Москва, «Открытие Арена». «Спартак» – ЦСКА – 1:2. Одно дерби в этом сезоне Роман Широков уже проиграл, как будет 6 марта?
Фото Александра Ступникова/ФК «Спартак»

«Оланаре – монстр, но без школы и пока сырой»

– Широков не первый сезон (с 2013 года) проводит в командах по полгода – это плохо? С чем связана его неустроенность?

– Его неустроенность связана с тем, что он, полагаю, – романтик от футбола и прагматик от жизни. Ему, вполне естественно, хочется получать удовольствие на поле и получать за это большие деньги. Но после «Зенита» оба этих фактора никак не сходились воедино. Вот и приходилось метаться. Полгода – доминируют суммы в контракте под покровом иллюзий о подходящей игровой стилистике, полгода – реальное удовольствие от любимой игры. Если же дать более дипломатичный ответ, то ошибка Романа была в том, что он пошел в «Спартак» играть в спартаковский футбол, а на деле обнаружил, что, кроме него, играть в этот футбол больше некому. Когда же в стане красно-белых наконец стали происходить перемены к лучшему, на самом верху от человека решили избавиться, вполне логично сделав козлом отпущения за предыдущие неудачи клуба. Так бывает, когда ты фигура исключительная и при этом являешься ветераном с кучей игровых ограничений.

– Дайте короткую характеристику нападающему Арону Оланаре. Зачем он сейчас ЦСКА?

– Оланаре – это монстр, физически более совершенный, чем даже почти эталонный Бентеке. Нигериец состоит из набора уникальных качеств: мощь, скорость, игра на втором этаже, нестандартный дриблинг. Единственное, чего у него нет, – это класса. Он без школы и пока сырой. В этом он похож на спартаковца Зе Луиша. А потому это риск, даже при условии, что парня взяли в аренду.

Тем не менее есть шанс, что адаптация займет меньше полагаемого времени. Армейцы давно за этим форвардом следили, Слуцкий знает его от и до. Плюс Муса, старший товарищ по сборной, поможет. Скорее всего Оланаре будет чередовать яркие эпизоды с откровенно странными. Главное же в том, что это новый вид оружия. Такого в арсенале Леонида Викторовича не было. И это та самая вариативность, которая вполне может себя оправдать в ситуациях, когда надо будет спасать матч и усиливать давление на ворота соперника.

..., но «Спартак» усилился лучше»



«Для Мельгарехо вариант с «Локо» был чуть выгоднее»

– Какие проблемы возникли у «Спартака» с покупкой Лоренсо Мельгарехо?

– Самым сложным было дождаться момента, когда у «Кубани» не будет другого выхода. Это редкий за последние годы случай, когда «Спартак» выиграл серьезную конкуренцию за игрока, имеющего другие предложения, и при этом не переплатил. Но здесь все-таки большую роль сыграл случай, который сорвал сделку между «Кубанью» и «Локомотивом».

– 1 февраля вы написали в твиттере: «С завтрашнего дня Мельгарехо – в «Локо». Остались формальности».

– Просто я каждый день получаю оперативную информацию о том, что происходит на рынке. Знал, что «Локо» вышел с предложением, знал, что «Кубань» ответила предварительным согласием и отправила Мельгарехо в Москву для прохождения медосмотра в «Локомотиве». А вариант с «Локо» возник, потому что «железнодорожники» продали Ниасса и оперативно нашли очень грамотную и важную замену в лице парагвайца. Считаю, для Мельги вариант с «Локо» был чуть более выгоден, потому что там он бы выступал в своей любимой роли «фантома» в отлаженной для этого игре. В «Спартаке» же его могут загнать на левый фланг, который у красно-белых является проблемным – там, на мой взгляд, КПД экс-кубанца будет ниже, поскольку на него будут возложены еще и черновые функции.

Кстати, в «Кубани» Мельгарехо считают спасителем. Его очень уважают. Он мог, как Игнатьев и Ткачев, уйти через палату свободным агентом и выбить себе на новом месте зарплату побольше. Он же хотел уйти «полюдски». В итоге деньги, которые «Кубань» за него получит, помогут клубу улучшить свое материальное положение. Вообще Лоренсо – классный позитивный парень и неординарный футболист. Я рад, что он пошел на повышение.

– Почему сорвался вариант с «Локо»? «Кубань» запросила больше?

– Редкая сделка на каком-то этапе не находится под угрозой срыва, даже когда кажется, что подводных камней не осталось. Порой вечером ты утыкаешься в стену недопонимания и ощущаешь, что разногласия слишком велики. Давно подметил, что в такой ситуации нужно удержаться от резких заявлений и отложить решение вопроса на другой день. За ночь уходят эмоции, и на утро мозг предлагает решение. Мне кажется, в ситуации по Мельгарехо «Локомотиву» просто не хватило терпения. «Локо» хотел быстро провести суперсделку и болезненно воспринял возникновение трудностей на стадии, когда думал, что все уже хорошо.

Я не разделяю позиции «Кубани», но как продавец, у которого есть альтернативы, она могла играть по любым правилам – это же не конференция по этике, а попытка заработать как можно больше для того, чтобы решить имеющиеся у клуба проблемы. А покупатель для себя расставляет приоритеты: я хочу игрока или я хочу солидно выглядеть? «Локо» выбрал второй вариант, и это также его право, которое нельзя не уважать. И потом, вполне возможно, что руководство «железнодорожников» восприняло возникшую загвоздку по Мельгарехо как знак свыше, чтобы перейти к другому варианту.

У «Локо» хорошая селекционная служба, толк в нападающих знает. Находящийся в шорт-листе Хенти, например, потенциально более интересный и яркий вариант, чем даже Мельгарехо. Он вполне способен повторить путь Ниасса. Другое дело, что с адаптацией могут возникнуть трудности: молодые африканцы, даже если уже давно находятся в Европе, все равно ребята специфические.

– На данный момент кто лучше усилился к дерби – ЦСКА или «Спартак»? И кто из них фаворит?

– ЦСКА – фаворит, но усилился лучше «Спартак». Помимо того, что состав очистился от тех, кто мешал (кроме Таски), так еще в «Спартак» пришел игрок, которого ждали, и пришел он на пустующее место. Новички же ЦСКА сделают армейцев целостней, защищенней от потерь, но они не усилят основной состав – он и так очень силен.

– Прокомментируйте возвращение в «Локо» Владислава Игнатьева и возможность продолжения карьеры Андрея Аршавина?

– У Игнатьева был вариант даже с «Зенитом». То, что в итоге Влад вернулся в «Локо», комментировать нечего. Пока никто: ни он, ни Игорь Черевченко до конца не знают, в каком качестве он там окажется. Потому что выиграть конкуренцию у Самедова, Касаева, Майкона – дело не простое, даже при условии очевидного прогресса Игнатьева.

Что до Аршавина, то, по непроверенной информации, он отклонил вариант с китайским клубом. Сомнительные проекты ему больше неинтересны, а не сомнительные ему не предлагают. Если не произойдет чуда, то Андрей закончит карьеру. Лично я ожидаю его к лету либо в «Зените», либо в РФС в качестве функционера. Очень важно, чтобы такой независимый и неординарный человек, как Аршавин, остался в футболе.

ОПТИМАЛЬНЫЙ СОСТАВ «СПАРТАКА» (версия «ССФ»)



Таблица трансферов РФПЛ
SOVSPORT RU

Кстати

Лоренсо Мельгарехо (25 лет) куплен «Спартаком» за 4,5 млн евро, контракт подписан на 4,5 года. По информации «ССФ», зарплата парагвайца составит 1,2 млн евро. 34-летний Роман Широков пришел в ЦСКА в статусе свободного агента. Контракт подписан на полгода с возможным продлением еще на год.



9 февраля. Испания, Марбелья. Лоренсо Мельгарехо набирает форму к супердерби. Фото Александра Ступникова/ФК «Спартак»

ЗИМНИЕ ПЕРЕХОДЫ ЧЕМПИОНАТА РОССИИ-2015/16

ЗЕНИТ
Пришли
п.Маурисио («Терек»), п.Шейдаев («Рубин»), п.Жирков («Динамо»), п.Саламатов («Витязь» Подольск), н.Кокорин («Динамо»)
Ушли
н.А.Кержаков («Цюрих», Швейцария)

ЦСКА
Пришли
п.Ткачев («Кубань»), н.К.Страндберг («Урал»), п.Широков («Спартак»), н.Оланаре («Гуанчжоу Фули», Китай)
Ушли
з.Чернов («Балтика»), н.Думбия («Рома», Италия)

КРАСНОДАР
Пришли
в.Крицюк («Брага», Португалия), п.Подберезкин («Урал»), п.Куасси (Кот-д`Ивуар)
Ушли
в.Коченков («Локомотив»), з.Енджейчик («Легия», Польша)

ДИНАМО
Пришли
п.Драгун («Крылья Советов»)
Ушли
п.Жирков («Зенит»), п.Бюттнер («Андерлехт», Бельгия), н.Кокорин («Зенит»)

РУБИН
Пришли
з.Бергстрем («Юргорден», Швеция), з.Пилявский («Заря», Украина), п.Ткачук («Зенит-2»), п.Цакташ («Хайдук», Хорватия)
Ушли
в.Хакиги («Маритиму», Португалия), п.Шарипов («Томь»), п.Шейдаев («Зенит»)

СПАРТАК
Пришли
в.Песьяков («Анжи»), п.Мельгарехо («Кубань»)
Ушли
в.Митрюшкин («Сьон», Швейцария), з.Таски («Бавария», Германия), п.Широков (ЦСКА), п.Коста («Фиорентина», Италия), п.Озбилиз («Бешикташ», Турция), н.Мовсисян («Реал Солт Лайк», США)

ЛОКОМОТИВ
Пришли
в.Коченков («Краснодар»), п.Игнатьев («Кубань»)
Ушли
п.Антон Миранчук («Левадия», Эстония), п.Буссуфа («Гент», Бельгия), н.Ниасс («Эвертон», Англия)

МОРДОВИЯ
Пришли
н.Маркин («Тюмень»)
Ушли
п.Сысуев («Уфа»), н.Ле Таллек («Црвена Звезда», Сербия), н.Джало («Бенфика», Португалия)

ТЕРЕК
Пришли
з.Плиев («Кайрат», Казахстан), з.Ояла (ХИК, Финляндия), з.Уилкшир («Фейенорд», Голландия), п.Мохаммади («Рах Ахан», Иран), п.Кен («Коритиба», Бразилия)
Ушли
з.Кудряшов («Ростов»), п.Маурисио («Зенит»)

КУБАНЬ
Пришли
з.Аподи («Шапекоэнсе», Бразилия), з.Сантана («Шальке», Германия), з.Зотов («Анжи»), п.Концедалов («Энергомаш»), п.Жураховский («Металлург» Запорожье, Украина)
Ушли
п.Ткачев (ЦСКА), п.Тлисов, п.Игнатьев («Локомотив»), п.Мельгарехо («Спартак»), п.Аршавин

АМКАР
Пришли
п.Хурцидзе («Торпедо» Армавир), н.Мищенко («Ворскла», Украина), п.Дзахов
Ушли
п.Узочакву («Оденсе», Дания)

УФА
Пришли
в.Шелия («Енисей»), п.Сысуев («Мордовия»), п.Зубарев («Спартак-2»)
Ушли
з.Верховцев («Корона», Польша)

УРАЛ
Пришли
п.Коробов («Факел»)
Ушли
з.Белозеров, п.Подберезкин («Краснодар»), п.Ламбарский, н.К.Страндберг ЦСКА), н.Ерохин («Ростов»)

РОСТОВ
Пришли
з.Кудряшов («Терек»), н.Качарава («Спартак-Цхинвали», Грузия), н.Ерохин («Урал»)
Ушли –

КР. СОВЕТОВ
Пришли
з.Каленкович («Балтика»), з.Обивалин («Лада-Тольятти»)
Ушли
п.Драгун («Динамо»), н.Каналес («Нефтчи», Азербайджан)

АНЖИ
Пришли
н.Бериша («Скендербеу», Албания)
Ушли
в.Песьяков («Спартак»), з.Зотов («Кубань»), п.Аруна («Динамо» Киев, Украина), н.Сердеров («Славия», Болгария), н.Алмейда («Ганновер», Германия)

Горячая

«ШЮКРЮ САРАДЖОГЛУ». 16 февраля «Локомотиву» в первом матче 1/16 финала Лиги Европы предстоит проверка одним из самых горячих футбольных стадионов мира. «ССФ» показывает и рассказывает, где принимает гостей стамбульский «Фенербахче» и как болеют на «Шюкрю Сараджоглу».

ЛИГА ЕВРОПЫ-2015/16
1/16 финала

«ФЕНЕРБАХЧЕ» Турция – «ЛОКОМОТИВ» Россия

Первый матч: 16 февраля в Стамбуле
Ответный матч: 25 февраля в Москве

18 февраля
- Боруссия – Порту
- Андерлехт – Олимпиакос
- Мидтьюлланд – Манчестер Юнайтед
- Аугсбург – Ливерпуль
- Спарта – КРАСНОДАР
- Галатасарай – Лацио
- Сьон – Брага*
- Шахтер – Шальке
- Севилья – Мельде
- Марсель – Атлетик
- Спортинг – Байер
- Вильярреал – Наполи
- Сент-Этьен – Базель
- Фиорентина – Тоттенхэм
- Валенсия – Рапид

Ответные матчи 25 февраля.

* Ответный матч Брага – Сьон состоится 24 февраля.

РОССИЙСКИЕ КЛУБЫ В ГОСТЯХ У «ФЕНЕРБАХЧЕ»

Год	Турнир	Матч
2007	Лига чемпионов, групповой этап	«Фенербахче» – ЦСКА – 3:1
2012	Лига чемпионов, 4-й квалиф. раунд	«Фенербахче» – «Спартак» – 1:1

ТТХ СТАДИОНА «ШЮКРЮ САРАДЖОГЛУ»
Стамбул, Турция

Открыт в 1908 году. Располагается в азиатском районе Стамбула Кадыкёй.
В 1998 году стадиону было присвоено имя президента «Фенербахче» Шюкрю Сараджоглу, занимавшего пост премьер-министра Турции в 1942–1946 гг.
С 1999 по 2006 год стадион был закрыт на реконструкцию, после которой получил статус стадиона УЕФА 4-й категории.
В 2009 году «Шюкрю Сараджоглу» принимал последний в истории розыгрыша Кубка УЕФА финал турнира («Шахтер» – «Вердер» – 2:1).
Вместимость арены: 50 509 человек.

Кипящий котел «Шюкрю Сараджоглу» – 12-й игрок «Фенербахче». Фото Russian Look/Imago



В умении жечь и зажигать с фанатами «желтых канареек» мало кто сравнится. Фото Russian Look/Imago

АКЦИИ ФАНАТОВ «ФЕНЕРБАХЧЕ»

«Чарши» – самая многочисленная группировка фанатов «Фенербахче» («чарши» в переводе с турецкого – «рынок», «фирма»; в квартале Чарши обычно собирались основатели движения). Она не раз проявляла себя в различных околофутбольных акциях, но самая необычная произошла летом 2006 года. Фанаты сорвали намечавшийся в городе Бурса гей-парад, напав на представителей секс-меньшинств с ножами. Затем хулиганы нагрянули в офис гей-клуба «Гёккуша» (в переводе с турецкого – «радуга»), организовавшего шествие. Развернув на улице баннер «Турция не светское государство, а вотчина Аллаха», «чаршисты» принялись громить офис, а покидавших здание геев силой облачали в майки «Галатасарая».

В июле 2011 года болельщики «Фенербахче» сорвали товарищеский матч против донецкого «Шахтера» в Стамбуле, протестуя против ареста президента клуба Азиза Илдырима, подозревавшегося в организации договорных матчей. Едва придя на трибуны, турецкие фаны принялись закидывать монетами и бутылками журналистов и заплевывать фотографов. Они решили, что Илдырима арестовали из-за широкого освещения скандала в прессе. Службе безопасности стадиона пришлось эвакуировать представителей СМИ с трибун, спрятав их в кафе в недрах арены.

точка

На 63-й минуте при счете 0:0 фанаты в масках с изображением Илдырима прорвались на поле. Они пытались надеть такие маски на футболистов. Кроме того, осатаневшие турки жестоко избивали стюардов, выгоняя их с поля и трибун. Игроки обеих команд спешно скрылись в подтрибунном помещении.

Местный КДК постановил: следующую домашнюю игру с «Манисаспором» «Фенербахче» должен провести без зрителей. Однако турецкая федерация футбола решилась на необычный шаг – проход на стадион был закрыт только мужчинам. А женщины и дети до 12 лет могли попасть на игру совершенно бесплатно.

Акция имела огромный успех – на игру пришли почти 42 тысячи человек.

ПЕРСОНА

Окан «РЭМБО» ГЮЛЕР

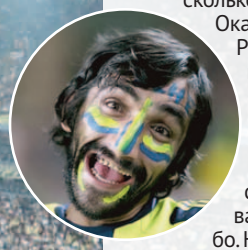

Самый известный фанат «Фенербахче», в честь которого написано несколько песен. В 2000 году Окан Гюлер по прозвищу Рэмбо был похищен тремя фанатами «Галатасарая» и несколько часов подвергался пыткам. «Когда я увидел в фургоне флаг «Галатасарая», сразу запаниковал», – рассказывал Рэмбо. На скованного наручниками пленника помочились и стали отрезать уши, приговаривая: «Скорми это свиньям». Потерявший много крови Окану выжил, но левое ухо спасти не удалось. С тех пор он носит длинные волосы.

В отместку Рэмбо устроил фанам «Галатасарая» кровавую бойню, правда, большая часть преступлений не была доказана.

Впрочем, самая известная акция Окана прошла без кровопролития. Накануне матча открытия сезона-2002/03 между «Галатасараем» и «Самсунспором» Рэмбо пробрался на вражеский стадион «Али Сами Йен» и затаился на бровке между рекламными щитами. В укрытии он провел почти сутки, питаясь только орешками. За 15 минут до стартового свистка, когда стадион был уже полон, откинув щиты, Рэмбо выбежал на газон. Облаченный в форму «Фенера», он добрался до центрального круга и, словно завоеватель, воткнул там флаг своего клуба. Окана окружили полицейские и футболисты «Галатасарая», но Рэмбо, угрожающе размахивая ножом, оберегал стяг. Лишь несколько минут спустя сумасшедшего (говорят, Окан официально признан психически больным) удалось связать и вынести с поля.

Когда мужчин на матчи «Фенербахче» не пускают, в дело вступает слабый пол. Фото Russian Look/Imago



i МЕЖДУ ТЕМ

В чемпионате Турции «Фенербахче» сейчас занимает 1-е место. В последнем матче команда Витора Перейры (португальский тренер работает с «Фенером» первый сезон) дома обыграла «Касымпашу» – 3:1. Голы у хозяев забили Диего, Робин ван Перси (с пенальти) и Алпер Потук.

Онлайн матчей Лиги Европы

SOVSPORT RU

22 февраля 2013 года домашний матч 1/16 финала Лиги Европы против БАТЭ «Фенербахче» вынужден был провести за закрытыми дверями – в качестве наказания за файер-шоу, устроенное в предыдущей игре с менхенгладбахской «Боруссией».

Болельщики оставили на трибуне баннер «As if we were here» («Как если бы мы были здесь»), а сами смотрели игру на огромном экране, установленном неподалеку от «Шюкрю Сараджоглу». Отмечая победный гол («Фенер» выиграл – 1:0), фанаты запустили в небо десятки парашютов с привязанными к ним зажженными файерами. Несколько огней спикировали внутрь чаши стадиона, причем один, приземлившийся у тренерской скамейки «Фенера», чуть не спалил куртку начальнику команды. Главный судья так опешил, что на три минуты остановил игру.

УЕФА оштрафовал стамбульский клуб на 60 тысяч евро и лишил зрительской поддержки на домашнем матче с «Викторией» из Пльзеня. Кроме того, «Фенербахче» был условно отстранен от участия в следующем еврокубковом сезоне с испытательным сроком два года.

ЛИГА ЕВРОПЫ-2015/16
1/16 финала
«СПАРТА» Чехия – «КРАСНОДАР» Россия

Первый матч: 18 февраля в Праге
Ответный матч: 25 февраля в Краснодаре

ПЯТЬ ФАКТОВ О «СПАРТЕ»

1 «Спарту», как и московский «Спартак», придумали братья. В 1893 году группа молодых людей во главе с тремя братьями Рудл (Вацлав, Богумил и Рудольф) решила создать спортивный клуб и на специальном собрании приняла устав «Спарты».

2 В 1906 году президента «Спарты» пана Петржика, побывавшего в Англии, впечатлила красная форма «Арсенала». С того времени красный цвет – символ «Спарты». Сегодня основной комплект формы пражан – красно-кирпичные футболки и белые шорты.

3 Вратарем «Железной «Спарты» (так звали команду в 1920–1930 годы) был Йозеф Буриан – впоследствии известный чешский комик, театральный и киноактер. В 1933 году он сыграл главную роль Остапа Бендера в совместном чешско-польском фильме «Двенадцать стульев» – первой экранизации романа Ильи Ильфа и Евгения Петрова.

4 «Спарта» – самый успешный клуб страны. 21 раз становился чемпионом Чехословакии, 12 раз – чемпионом Чехии.

Сейчас «Спарта» после 17 туров занимает 2-е место в национальном первенстве.

5 В июле и августе пражане встречались с ЦСКА в 3-м квалификационном раунде Лиги чемпионов. Команда Леонида Слуцкого взяла верх по сумме двух игр – 2:2 в Химках, 3:2 в Праге.

ЦСКА прошлым летом прошел «Спарту». Удастся ли это «Краснодару»? Фото РИА Новости



Интересные собеседники, откровенные интервью

SOVSPORT RU



Август 2015 года. Защитник «Торпедо» Сергей Шустиков-младший.

СЕРГЕЙ ШУСТИКОВ-МЛАДШИЙ. Продолжатель славной династии Шустиковых играет, как и положено, в «Торпедо». Тренируется на Восточной улице, мечтает о премьер-лиге… и сборной. В начале этой недели – 40 дней, как не стало его отца, Сергея Шустикова, который ушел от нас ужасно рано, в 45 лет. С этой печальной темы мы и начали разговор…

текст **Роман Вагин, Николай Роганов**



Последняя должность Сергея Шустикова-старшего – главный тренер «Соляриса» (вторая лига, зона «Запад»).

«Когда грусть берет свое – посидишь, поговоришь с отцом…»

«КАК ЖЕ ЕГО ПРОВОЖАЛИ!»

– Игорь Чугайнов, вспоминая вашего отца, сказал недавно: «Кажется, что он просто уехал на сборы». А у вас какое ощущение?

– Даже не знаю… Мне не кажется, что уехал на сборы. Не хватает его, конечно. Иногда, бывает, грусть берет свое – посидишь, поговоришь с ним…

– Часто общались с отцом?

– В последнее время часто. И по телефону, и встречались, ездил к нему на игры.

В детстве, конечно, реже виделись. Он был в разъездах, играл в Испании, у него другая семья. Тесное общение началось, когда отец вернулся в Россию и стал тренировать «Москву». Он был в основном составе, а я в дублирующем.

– Каким он вам запомнился?

– Только позитив, плохого ни о ком не говорил. Глаза горели, когда обсуждали игру, его команду. Футбольный человек! Еще любил про своих собак рассказывать.

– Какие-то разговоры особенно запомнились?

– Там много личного… Когда он работал в «Крыльях Советов», а я там играл, были в Испании на сборах и целый вечер с ним прогуляли. Рассказывал, как он меня любит, хотя на людях эмоции особо не показывал. Объяснял, каким он меня видит в футболе, в чем мне надо прибавить. Рассказывал, как ему звонили и хвалили меня после Кубка Содружества, где я играл за молодежную сборную: «Шестой номер классно отыграл!».

– Каким запомнили отца на поле?

– Передача у него была хорошая, особенно длинная. Как он говорил, плассер. Ну и подкаты – если уж катился, то забирал мяч своим фирменным крючком.

– Самый яркий для вас эпизод его карьеры?

– Прощальный матч «Москва» – ЦСКА в 2004 году. Его с такой любовью провожали! И фанаты ЦСКА, и торпедовские. Это было какое-то чудо! Кидали шарфы, он их надевал. Я им гордился…

– Что-то из вещей отца оставили на память?

– Баннер с прощального матча с его портретом. И майку «Торпедо-ЗИЛ».

«ДЕД РЕАЛЬНО КАК СКАЛА»

– Вы ведь начинали в «Спартаке»?

– Всего-то год. Это у меня по папиной линии все торпедовцы, а по маминой многие играли в дубле «Спартака», и их мнение сначала перевесило. У второго деда в «Спартаке» много знакомых. Занимался с теми, кто на год старше, мой год еще не набирали. Тренировался у сына Георгия Ярцева – Александра.

– Половина родственников, наверное, сказала: «Предал «Торпедо»?

– Да ладно! Я был таким маленьким. Помню, то с мамой, то с бабушкой на четвертом трамвае ездили в спартаковский манеж.

– И все-таки дед-торпедовец переживал, признавался в интервью «ССФ»: «Когда внук Серега пошел в «Спартак», для меня это стало трагедией. Я его и так, и этак, но переубедить не смог. Когда-то мы рвали красно-белых, как кошка мышку, а он соблазнился рассказами дяди о величии «Спартака».

– Какие рассказы, мне пять лет было! Из «Спартака» я ушел в «Торпедо», а потом в «Локомотив». После учебы все время ездил в Черкизово. Затем там школу построили, последние два года я в «Локо» и учился, и тренировался.

– С дедом часто общаетесь?

– Созваниваемся через день, раз в неделю заезжаем.

– Отец с дедушкой разные?

– Да, дед очень спокойный.

– Отец рассказывал, что он эмоциональный в маму. Поэтому на родительские собрания отправлял Виктора Михайловича. Если двойка, тот особо не ругался.

– Так и есть! Из деда слова не вытянешь. Все переваривает в себе.

– Как он пережил смерть сына?

– Все внутри… Он реально как скала. На него смотришь – как будто ничего не произошло.

– Про деда вы рассказывали: «Когда был маленький, играли с ним один на один на даче, и он так укрывал мяч корпусом, что ничего нельзя было сделать. Я ревел от обиды».

– Не помню, чтобы ревел. А играли часто, на даче места много – поле было, где могли побегать.

«ПОСТОЯННО ГОВОРИЛИ, ЧТО Я «БЛАТНОЙ»

– Громкость фамилии давит?

– Всю жизнь!

– Может, стоило мамину фамилию взять?

– Нет, я горжусь своей фамилией. Что у меня дед такой и отец. Да, тяжело, много всяких разговоров за спиной…

– Что «блатной»?

– Да об этом постоянно говорили! Сколько мы с отцом это обсуждали! Он объяснял: «Понимаешь, я за тебя никого просить не буду. Если попрошу и тебя даже возьмут, станут говорить разное. Поэтому ты давай своими силами. Я могу только агента посоветовать или подсказать что-то».

Да я и сам так воспитан, что напрашиваться не стану. Если кому-то нужен, соответствую уровню команды – я с удовольствием. А просить: «Возьмите меня» или «Папа, помоги»… Такого ни разу не было.

– Что-то переняли у него?

– Мне сложно судить, со стороны виднее. Кто-то говорит: «Ты как дед – и бегаешь, и играешь». Другие: «Ты вылитый отец, вот этот подкат – как у него!».

– Чисто внешне вы больше в отца.

– Ну да. Хотя иногда смотрю – вроде и не похож…

«С ОТЦОМ СОВЕТОВАЛИСЬ ПО ВСЕМ ВОПРОСАМ, ВКЛЮЧАЯ ДЕВУШЕК»

– В «Крыльях» вы вместе поработали, он – тренер, вы игрок. За основу сколько матчей сыграли?

– Один в премьер-лиге и два-три на Кубок.

– Там тоже шептались: «Папа тянет»?

– Нет, там отец как раз ничего не мог сделать. На всю жизнь запомнил его слова, когда вышел в дебютном матче. Середина сезона, игра в Перми, мы с «Амкаром» боролись за третье место. На 37-й минуте О Бом Сок получил сотрясение мозга, и Слуцкий крикнул: «Иди разминайся!». Меня так трясло! Очень переживал. И отец тоже, он потом сказал: «Когда ты вышел, я так волновался! Чуть в штаны не наложил».

– Дома потом был строгий разбор?

– Нет, не было. Просто поздравили с дебютом. Жаль, проиграли 0:1, Дринчич с углового закрутил в дальний угол… Кстати, такого коллектива, как в «Крыльях», я больше нигде не встречал. Реально как одна семья, могли с тренером на любую тему поговорить. У отца так же и в «Солярисе» было, ему ребята часто звонили, советовались по жизненным вопросам, рассказывали обо всем, включая девушек.

СЛОВА

Отец мне говорил: «Я за тебя просить никого не буду. Поэтому ты давай своими силами».

– Поехали бы в Самару, если бы отца там не было?

– Да конечно бы поехал! Там как получилось: их со Слуцким назначили – и отец сказал: «Сейчас дубль собирается. Хочешь, позвоню тренеру, чтобы тебя просмотрели?». Приехал, понравился тренеру, он меня очень хвалил, капитаном сделал.



10 января. Испания, Сантандер. Баннер болельщиков «Расинга» в память о Сергее Шустикове, который играл за их клуб в 1998–2000 годах.

ФУТБОЛЬНАЯ ДИНАСТИЯ ШУСТИКОВЫХ



Февраль 2009 года. Москва. Шустиковы: Сергей, Виктор и Сергей.



2013 год. Дзержинск. 1/16 финала Кубка России. «Химик» – ЦСКА – 1:2. Защитник хозяев Сергей Шустиков в матче против команды своего отца.

Сергей Викторович ШУСТИКОВ

Родился 30 сентября 1970 года в Москве. Умер 7 января 2016 года в Москве. Полузащитник.
Карьера: воспитанник футбольной школы московского «Торпедо». Выступал за московские клубы «Торпедо» (1988–1996), ЦСКА (1997–1998), «Москва» (2001–2004) и испанский «Расинг» (1996, 1998–2000). В чемпионатах СССР/России сыграл 250 матчей (забил 4 мяча), в чемпионатах Испании – 46 (1).
Достижения: обладатель Кубка России (1993), бронзовый призер чемпионата СССР (1991).
Сборная: за сборную страны (СНГ) в 1992 году сыграл 2 матча.
Карьера тренера: работал тренером в «Москве» (2005–2007), «Крыльях Советов» (2008–2009), ЦСКА (2009–2014). Главный тренер «Соляриса» (2014–2016).



1991 год. Сергей Шустиков в матче за олимпийскую сборную СССР.



1970-е годы. Виктор Шустиков (справа) всю жизнь защищал цвета «Торпедо».

Виктор Михайлович ШУСТИКОВ

Родился 28 января 1939 года в Москве.
Защитник.
Карьера: воспитанник московской ФШМ (футбольной школы молодежи). Выступал за московское «Торпедо» (1958–1973). В чемпионатах СССР сыграл 427 матчей (второй результат в советских первенствах).
Достижения: чемпион (1960, 1965) и обладатель Кубка СССР (1960, 1968, 1972). Серебряный призер Кубка Европы (1964).
Сборная: за сборную СССР (1963–1964) сыграл 8 матчей.
Карьера тренера: работал тренером в московском «Торпедо» (1974–1980). Главный тренер «Волгаря» (1983). Старший тренер в футбольной школе «Торпедо» (1984–1997). Тренер-селекционер в «Торпедо-ЗИЛ» (2003).

Сергей ШУСТИКОВ

Родился 5 марта 1989 года в Москве.
Защитник. 183 см, 76 кг.
Карьера: воспитанник школы ФК «Москва». Выступал за «Крылья Советов» (2008–2010), ульяновскую «Волгу» (2011), дзержинский «Химик» (2012, 2013–2015), «Локомотив-2» (2012), с 2015 года в московском «Торпедо». В премьер-лиге сыграл 1 матч.
Достижения: победитель второго дивизиона зоны «Запад» (2013).
Сборная: за молодежную сборную в 2009 году сыграл 3 матча.

– Чего вам не хватило, чтобы заиграть на уровне премьер-лиги?

– Даже не знаю… Наверное, смелости. Молодой был, всего боялся, переживал. Хотя, когда перед важными матчами переживаю, выхожу настроенным в 10 раз лучше.

После Самары подписал контракт с «Ростовом». Но там и шансов особо не было, даже не сыграл ни разу – и я молодой, и с тренером отношения не совсем задались. Отправили в дубль – сначала играть, а потом просто тренироваться.

Но я надеюсь – еще заиграю в премьер-лиге. Не старый еще – 26 лет. И до сборной хочется дотянуться. Может, на Евро-2016 сыграть (улыбается). А самая большая мечта – попробовать себя в Европе. Например, в Испании, где отца помнят. Знаю, болельщики «Расинга» в память о нем вывесили на стадионе баннер…

– Когда отец работал в ЦСКА, вы дважды сыграли против него на Кубок за дзержинский «Химик». Принципиальные матчи были?

– Спрашиваете! Тут не только отец – против ЦСКА хотелось сыграть, плюс Слуцкий, я же у него был в «Крыльях».

На второй матч выходил с температурой 39, так для меня важно было сыграть. Когда выходишь, о болезни не думаешь. Вот потом трясло сильно.

У меня, кстати, в обоих матчах хорошие моменты были. Чуть-чуть не получилось забить. В первой игре после подачи бежал на дальнюю штангу, попал в Чепчугова, во второй головой бил.

– Отец после тех матчей сказал: «Я посмотрел – двуногий, голова хорошая. Скоростенки бы еще, но я тоже никогда скоростью не отличался».

– Да, похоже на меня.

– Нравилось в «Химике»?

– Первая лига, команда приличная, играл в основе…

– Дзержинск – город скромный.

– Какая разница, какой город? Даже хорошо, что спокойно. Главное – какая команда.

«СЛУЦКИЙ – ХОРОШИЙ ЧЕЛОВЕК: ДОБРЫЙ, ОТЗЫВЧИВЫЙ»

– Отец сильно переживал уход из ЦСКА и публичные обсуждения того, что, мол, выпивает?

– Он все держал в себе, никому ничего не рассказывал. Конечно, переживал, но больше из-за того, что поругались со Слуцким. Они же были очень близки.

– Ваше мнение о Слуцком.

– Очень хороший человек – добрый, отзывчивый. Подходил, подсказывал, если я что делал не так. «Крылья» – первая моя команда в премьер-лиге, и мне очень запомнилось, как он настраивал нас на важные матчи. После установки на базе включал на проекторе мотивационное видео, которое сам делал, – нарезки из наших матчей, кадры из фильмов, заводная музыка. После этого я ехал в автобусе и думал: «Меня сейчас выпусти – один всех обыграю!».

– У вас есть телефон Слуцкого? Поздравили его с выходом на Евро?

– Есть, частенько его поздравляю, но сомневаюсь, что у него записан мой номер. В ответ приходит: «Спасибо, и вас также!» (улыбается).

– Вы для себя поняли, почему они с отцом поругались?

– Не хочется в это вникать. Все такие разные…

– Отец был эмоциональным, мог вспылить?

– Мог. Не то чтобы послать кого-то, но эмоции были.

– В конце 2014 года он возглавил «Солярис», ему интересно было работать главным тренером?

– Очень, хотя и тяжело. Я видел, что у него горят глаза. Ему хотелось создать что-то свое. Не мог спокойно сидеть на скамейке: «Если я замолчу, они же перестанут играть». Кричал: «Отдай направо! Налево!».

– Вас звал в «Солярис»?

– Были разговоры. «Серег, ты у меня в «Солярисе» будешь в обойме, но, если будет другой вариант, лучше иди туда, чтобы мы не разругались – я с тебя буду в 10–20 раз больше требовать, чем с других».

– «Торпедо» сейчас явно не блещет – выступает во втором дивизионе…

– Я с детства мечтал за эту команду играть! Конечно, не во второй лиге. Ситуация тяжелая, посмотрим, что будет дальше.

«ЗНАЮ, ЧТО СКАЗАТЬ СЫНУ, ЧТОБЫ ПОЛЮБИЛ ФУТБОЛ»

– Как узнали, что отца не стало?

– От бабушки. У нас маленький ребенок, ночью плохо спим, поэтому проснулись часов в 11–12. Как раз бабушка позвонила, мы поехали.

– Говорят, отца можно было спасти, но сначала долго ждали «неотложку», а потом «скорую»…

– Не знаю… Я, как и другие, все узнал от его жены Натальи. К врачам были вопросы. Начальник «Скорой помощи» звонил Наталье, извинялся, говорил, что это первый такой случай. Хотя вот у меня сейчас маленький ребенок болеет, вызывали «скорую», и врачи рассказывали, что у них народа не хватает – отставание по вызовам на час.

– Сын тоже играет в футбол?

– Да какое там, ему шесть месяцев. Дед говорит: «Мячики ему кидай, пусть отбивает».

– Отец успел с ним пообщаться?

– Конечно! Светился от любви к нему. Единственное, он был против такого имени. «Да какой Михаил? Миша – это кто в лесу шишки собирает. Много же всяких имен!» – «Сережа?» – «Не, Сережа – это перебор. Дима – хорошее имя, да полно всяких! Не Миша же». Ребята из «Соляриса» рассказывали – пришел на тренировку: «У меня есть хорошая новость и плохая. С какой начать?» – «С хорошей». – «Я стал дедом. Плохая – его хотят назвать Михаилом. Но я буду бороться». Потом спросил: «Можно, я буду его Майклом называть?».

– Четвертого поколения Шустиковых в большом футболе ждать?

– Конечно, хочется. Но заставлять не буду, а то у меня столько советчиков было, столько на мне всего испробовали! Одно время говорили: «В футболе вариантов нет, иди работай». – «С ума сошли? Я еще молодой, мне играть и играть!» Когда был маленький, кричали: «Что ты делаешь? Куда бежишь, как бьешь?». Второй дедушка, вроде бы желая добра, говорил так на эмоциях. А мне лучше, чтобы не кричали, я спокойный. В общем, я уже знаю, что надо будет сказать сыну и что сделать, чтобы он полюбил футбол.

– Когда человек уходит так рано, как ваш отец, что это – судьба, несчастный случай?

– Не знаю… Говорят, Бог забирает лучших. Тяжело… Но он всегда с нами. Был, есть и будет.



Фото **РИА Новости, ФК «Торпедо», из личного архива**

ЕВРО-1976. Пятый чемпионат Европы сенсационно выиграла сборная Чехословакии, на пути к титулу обыгравшая вице-чемпионов и чемпионов мира – сборные Голландии и ФРГ. Победный гол Антонина Паненки в послематчевой серии пенальти в ворота Зеппа Майера стал легендой – полузащитник эффектно подсек мяч по центру, «запатентовав» этот удар (он теперь так и называется – «удар Паненки», а использовали его потом многие звезды – Зидан, Тотти, Пирло…). «ССФ» вспоминает и восхищается.



20 июня 1976 года. Белград, «Црвена Звезда». Сборная Чехословакии – чемпион Европы.

Удар, изменивший мир



Тот самый удар Антонина Паненки: мяч мягко подсекается…



вратарь немцев Зепп Майер летит в угол…



…и не понимает, как ЭТО могло произойти.

СТАТИСТИКА ЕВРО-1976

Югославия,
16–20 июня 1976 года ■

1/2 финала

Чехословакия – Голландия – 3:1 (доп. вр.)

Югославия – ФРГ – 2:4 (доп. вр.)

Матч за 3-е место

Голландия – Югославия – 3:2 (доп. вр.)

Финал

Чехословакия – ФРГ – 2:2, по пенальти – 5:3

ПЕНАЛЬТИ ПАНЕНКИ: ДОСЛОВНО

Иво ВИКТОР

вратарь сборной ЧССР-1976:

– Мне хотелось закричать: «Не делай этого!». Но Тонда уже разбегался… Я не мог зажмуриться. Только прикрыл веки. То, что я увидел, живо в памяти и сегодня. Паненка занес ногу для удара – Майер оттолкнулся. Тогда Тонда сделал едва заметную паузу перед ударом, и мяч тихо плюхнулся в ворота, войдя точно посередине…

Антонин ПАНЕНКА:

– В «Богемиансе» я после каждой тренировки оставался вместе с нашим голкипером и на плитку шоколада или стакан пива бил ему пенальти. Поскольку он был очень хорошим вратарем, эта забава обходилась мне недешево. Иногда перед сном я думал над тем, как же его обыграть, чтобы окупить свои потери. Тогда мне пришла идея немного затянуть удар и затем слегка подкинуть мяч по центру ворот.

Мне кажется, Зепп Майер воспринял случившееся не слишком хорошо. Я ни в коем случае не хотел выставить его дураком. Напротив, я решил ударить именно так, ибо это самый простой и удобный способ забить.

ПЕЛЕ:

– Паненка – или сумасшедший, или гений.





Вратарь сборной ЧССР Иво Виктор, совершавший в финале головокружительные прыжки, был признан лучшим игроком турнира (на фото справа – с коллегой Зеппом Майером).



Чемпионы качают главного тренера Вацлава Ежека, создавшего отличную команду – чехословацкая сборная в 1974–1976 годах не проигрывала 19 матчей подряд!



Капитан сборной ФРГ Франц Беккенбауэр и главный тренер бундестим Хельмут Шен обсуждают, как чемпионы мира могли проиграть Евро.

ТОЛЬКО ФАКТЫ

✔Отборочный турнир проводился по прежней схеме. Участники (32 команды) были разбиты на 8 групп и провели в них двухкруговые турниры.

Сборная СССР в своей группе заняла 1-е место, обойдя Ирландию, Турцию и Швейцарию (4 победы и 2 поражения). Затем, как и раньше, вступала в силу система «на вылет» – четвертьфиналы (состоявшие из двух матчей – дома и в гостях), полуфиналы и финал. В четвертьфинале наша команда уступила будущим чемпионам сборной Чехословакии – 0:2 (в гостях), 2:2 (дома). Таким образом, мы впервые не попали в финальную часть чемпионата Европы (до этого сборная СССР была единственной командой, четырежды подряд сыгравшей в финальном турнире – «золото», два «серебра» и четвертое место).

Также отобраться в финальный турнир не смогли сборные Италии, Англии, Франции, Испании, бронзовые призеры ЧМ-1974 поляки…

✔В отборочной игре с киприотами нападающий англичан Малколм Макдональд забил пять мячей – впервые в истории европейских первенств. Позднее в игре с Люксембургом пентатрик оформил форвард сборной Венгрии Тибор Нилаши. Только в отборочном цикле Евро-1976 сразу двум футболистам удалось забить в одной игре по пять мячей.

✔Впервые финальная часть турнира прошла в социалистической стране. Матчи Евро-1976 приняли два югославских стадиона – «Црвена Звезда» в Белграде (полуфинал Югославия – ФРГ и финал) и «Максимир» в Загребе (полуфинал Чехословакия – Голландия и матч за 3-е место).

✔Евро-1976 вошел в историю тем, что во всех матчах финального турнира назначалось дополнительное время, а в главной игре впервые дошло до серии пенальти.

✔Полуфинал с чехословаками голландцы доигрывали вдевятером – в основное время был удален Йохан Неескенс, а в овертайме Вим Ван Ханеген.

✔Голландцы впервые поднялись на пьедестал почета, выиграв «бронзу».

✔Средняя посещаемость матчей Евро-1968 составила 26 522 человека за игру. Средняя результативность – 4,75 гола за игру – рекордная в истории Евро.

✔Лучшим бомбардиром чемпионата стал нападающий сборной ФРГ Дитер Мюллер, забивший 4 мяча. Любопытно, что на предыдущем Евро – в 1972 году – гонку снайперов выиграл другой форвард немцев по фамилии Мюллер – Герд.

✔MVP турнира был признан вратарь сборной Чехословакии Иво Виктор – самый возрастной участник финального турнира (34 года и 1 месяц).

✔Символическая сборная Евро-1976: Виктор (ЧССР) – Пиварник, Ондруш (оба – ЧССР), Беккенбауэр (ФРГ), Крол (Голландия) – Бонхоф (ФРГ), Поллак, Паненка (оба – ЧССР) – Джаич (Югославия), Негода (ЧССР), Д.Мюллер (ФРГ).



16 июня 1976 года. Загреб, «Максимир». Капитаны сборных Чехословакии и Голландии Антон Ондруш и Йохан Кройф перед началом полуфинального матча. Евро-1976 – последний большой топ-турнир для великого Кройфа на уровне сборных.





Лучшим бомбардиром турнира неожиданно стал 22-летний нападающий «Кельна» Дитер Мюллер. В полуфинале с югославами он вышел на замену на 80-й минуте и уже через минуту забил гол, переведя игру в овертайм. А в дополнительное время оформил хет-трик! У Мюллера удивительная статистика – всего 12 матчей за сборную и 9 забитых мячей.





Все, что мог сделать лучший игрок Европы 1975 года Олег Блохин в четвертьфинальных матчах с Чехословакией, – это сравнять счет в концовке ответного поединка. После поражения в Братиславе 0:2, в Киеве команда Валерия Лобановского разошлась с будущим чемпионом миром – 2:2.

ЧТО ЕЩЕ СЛУЧИЛОСЬ В 1976 ГОДУ

✔Население Земли достигло 4 миллиардов человек.

✔21 января – начало первых регулярных полетов сверхзвукового пассажирского авиалайнера «Конкорд» по маршрутам Лондон – Бахрейн и Париж – Рио-де-Жанейро.

✔На XII зимних Олимпийских играх в Инсбруке (4–15 февраля) больше всего медалей выиграла советская конькобежка Татьяна Аверина – 4 (два «золота» и две «бронзы»).

✔16 февраля в Набережных Челнах был пущен главный конвейер КамАЗа и собран первый грузовой автомобиль.

✔1 апреля в Калифорнии Стивом Джобсом и Стивом Возняком была создана компания «Apple».

✔7 мая генеральному секретарю ЦК КПСС **Леониду БРЕЖНЕВУ** было присвоено звание Маршала Советского Союза.



✔12 мая в финале Кубка европейских чемпионов по футболу мюнхенская «Бавария» обыграла французский «Сент-Этьен» – 1:0. Капитан «Баварии» Франц Беккенбауэр во второй раз получит «Золотой мяч» лучшему игроку года.

✔28 мая – заключение двустороннего договора СССР – США о запрещении ядерных взрывов более 150 килотонн.

✔14-летняя румынская гимнастка **Надя КОМАНЕЧИ** на XXI летних Олимпийских играх в Монреале (17 июля – 1 августа) выиграла 5 медалей (3 «золота», «серебро» и «бронза»), став первой гимнасткой, получившей высший балл «10,0» на международных соревнованиях (за выступление на разновысоких брусьях).

На тех же Играх советский гимнаст Николай Андрианов завоевал четыре золотые медали, а Виктор Санеев выиграл свое третье подряд «золото» в тройном прыжке.



✔В Америке в прокат выходит фильм «**РОККИ**», снятый режиссером Джоном Эвилдсеном по сценарию Сильвестра Сталлоне (картина о судьбе боксера средней руки, получившего шанс на бой с чемпионом мира). При бюджете в 1 млн долларов он станет самым кассовым фильмом 1976 года, собрав около 225 млн долларов. Также «Рокки» завоюет три премии «Оскар» и «Золотой глобус».



✔26 сентября мумия египетского фараона Рамсеса II была доставлена самолетом во Францию для предотвращения ее окончательного разрушения. В аэропорту «Ле Бурже» ей были оказаны почести как главе иностранного государства.

✔8 октября в СССР учреждена медаль «За строительство Байкало-Амурской магистрали».

Еще больше исторических фото
SOVSPORT RU



Самый скандальный матч Евро-1976 – ответный четвертьфинал Уэльс – Югославия в Кардиффе. Местные фанаты, недовольные судейством арбитра из ГДР Рудольфа Глеккнера, то и дело выскакивали на поле. Матч не раз приходилось останавливать. По итогам игры, которая завершилась вничью 1:1 (дальше прошли югославы), дисциплинарная комиссия УЕФА приняла беспрецедентное решение – исключить Федерацию футбола Уэльса из следующего розыгрыша чемпионата Европы.

Фото **Russian Look/Imago, ТАСС, РИА Новости**

«Это будет год «ПСЖ»!»

АНХЕЛЬ ДИ МАРИЯ. Накануне домашнего матча 1/8 финала Лиги чемпионов против «Челси» аргентинский полузащитник «Пари Сен-Жермен» в интервью L'Equipe назвал эту игру моментом истины для команды, которой уже сейчас по силам выиграть Лигу – «было бы немного фарта».

Интервью со звездами европейского футбола

SOVSPORT RU



Работу с мячом Анхель Ди Мария считает своим коньком. Фото Reuters

«ХОТЕЛОСЬ БЫ ТВОРИТЬ ИСТОРИЮ»

– Анхель, «ПСЖ» ждал вас три года. Вы же как будто флиртовали с клубом и не спешили подписывать контракт.

– Да, я мог раньше переехать в Париж, но обстоятельства были против. Летом 2014 года не смог из-за финансовой ситуации. Если бы не было этого финансового фейр-плей (УЕФА ограничил фонд заработной платы «ПСЖ». – **Прим. ред.**), я вполне мог прийти в команду уже тогда. Шли переговоры, но все так затянулось, что я выбрал «Манчестер Юнайтед». Но вариант с «ПСЖ» не отбросил, он остался про запас (смеется).

– Какое у вас было представление о «ПСЖ»?

– Я знал про проект, знал, что команда набирает силу. Для меня «ПСЖ» – это Ибра (Ибрагимович), Максвелл и другие классные игроки. Перейти сюда было стратегическим решением. Мне – двадцать семь лет, и вся карьера еще впереди. Париж будет прогрессировать, и, я уверен, что буду расти вместе с командой.

– Вы играли в «Бенфике», «Реале», «Манчестер Юнайтед». «ПСЖ» – клуб с более скромной историей. Это вас не смущает?

– Нет, у «ПСЖ» все впереди, и это самое главное. Конечно, здорово – играть в клубе со славной историей и продолжать творить ее. Это было в «Реале», когда мы выиграли «десиму» (в 2014 году «Реал» в юбилейный десятый раз стал победителем Лиги чемпионов. – **Прим. ред.**). Но не менее здорово играть в клубе, который замахнулся на что-то особенное. Это скорее случай «Бенфики», с которой мы в 2010-м выиграли чемпионат – клуб десять лет не мог этого сделать.

– То есть вы пришли в «ПСЖ» «творить историю»?

– Надеюсь! (Смеется.) Ребята в прошлом году добились уникального успеха – выиграли все, что только можно во Франции, и дошли до четвертьфинала в Лиге чемпионов. Сейчас мы идем по тому же графику. Пока все получается. Думаю, что это будет наш год.

«ДЛЯ ПОБЕДЫ В ЛИГЕ НУЖНО НЕМНОГО ФАРТА»

– Когда вы появились в команде, все начали говорить о победе в Лиге чемпионов...

– Да, все зациклены на этом! По уровню игры, по именам собранных футболистов «ПСЖ» имеет все основания пройти далеко. Хотя тут может повториться старая история. С «Реалом» нам несколько раз не хватило совсем чуть-чуть, чтобы добраться до финала. А когда мы наконец туда пробились, все шло к нашему поражению, но в итоге мы вырвали победу у «Атлетико». Вот что я сейчас все время говорю ребятам: можно быть лучшей командой в мире, но для победы в Лиге чемпионов нужно еще и немного фарта.

– Вы не считаете, что у французских клубов есть какой-то комплекс в этом турнире? Ведь за всю его историю только «Марселю» удалось победить в Лиге – в далеком уже 1993 году...

– Нет. Потому что Лигу выиграть действительно очень трудно. Такие мощные соперники! Одна «Барселона» чего стоит – наколотила недавно семь голов «Валенсии»...

Тем не менее я не вижу причин, почему бы французская команда однажды не победила в Лиге чемпионов. На сегодняшний момент, считаю, «ПСЖ» входит в четверку лучших команд Европы. Мы доказываем это игрой в каждом туре чемпионата, доказываем это и в Лиге. В ноябрьском матче в Мадриде против «Реала» мы на 100% заслуживали победу, но мяч не шел в ворота. И в итоге проиграли – 0:1. Еще раз – здесь нужен фарт.

– Вы считаете, что уровень «ПСЖ» достаточен для победы в Лиге. А если нет? Чего еще не хватает команде?

– Только немного удачи! (улыбается). Все игроки «ПСЖ» – от вратарей до нападающих – большие мастера. Теперь нам важно реализовать это мастерство. Вот почему каждый матч мы играем только на победу. Предстоят очень трудные матчи в Лиге – важно подойти к ним в тонусе, с хорошим настроением, без дрожи в коленках.

– Вы сказали, что у команды были проблемы с реализацией моментов в Мадриде. Разве можно выиграть Лигу без Месси и Роналду?

– Конечно, можно. У нас отличные нападающие. Если выиграем Лигу, думаю, многие игроки попадут в символическую сборную Европы по итогам сезона.

«ФАВОРИТЫ – НЕ МЫ, А «ЧЕЛСИ»

– Контракт Ибрагимовича с «ПСЖ» кончается в июне. Плохо будет, если он уйдет?

– Это зависит не от нас, игроков. Решать только Златану и клубу – сегодня никто в точности не знает, что его ждет в будущем. Если он останется, конечно, будет всегда лучшим. В каждом матче, забивая гол за голом, он показывает, что по-прежнему находится в замечательной форме.

– Вам комфортно в этой команде? Когда вы пришли, еще не было ясно, на каком месте будете играть.

– Да я и сам понятия не имел! (Смеется.) Вначале были кое-какие проблемы. Я привык к другому стилю игры: от защиты, на контратаках. А «ПСЖ» всегда играет первым номером, владеет инициативой. Надо было освоиться.

– У вас отличная статистика. Можно сказать, что это лучший год в вашей карьере?

– Мой последний сезон в «Реале» тоже получился очень удачным. А в «ПСЖ» я с каждым днем чувствую себя все комфортнее – и в команде, и в клубе, и в городе. И это отражается на моей игре и на статистике. Но два предстоящих матча против «Челси» станут во многом определяющими. Все говорят, что мы – фавориты. Мы же так не считаем. Фаворит – «Чел-

ДИ МАРИЯ В ЕВРОПЕ ДО «ПСЖ»

БЕНФИКА	РЕАЛ	МАНЧЕСТЕР ЮНАЙТЕД
2007–2010	2010–2014	2014–2015
124 матча	190 матчей	32 матча
15 мячей	36 мячей	4 гола
2 трофея	6 трофеев	





11 марта 2015 года. Лондон, «Стэмфорд Бридж». Ответный матч 1/8 финала Лиги чемпионов «Челси» – «ПСЖ» – 2:2. 114-я минута. Удар Тьяго Силвы, выведший парижан в четвертьфинал. Фото Reuters

«ПСЖ» – «ЧЕЛСИ»: КАК ЭТО БЫЛО

Третий сезон подряд жребий Лиги чемпионов сводит эти команды в плей-офф. Пока счет равный – 1:1.

Весной 2014 года соперники встретились в четвертьфинале. Парижане выиграли домашний матч – 3:1, но в Лондоне «Челси» дожал французов – 2:0. Гол, который позволил команде Жозе Моуриньо пройти дальше, Демба Ба забил на 87-й минуте.

Год назад «ПСЖ» и «Челси» также играли в первом раунде плей-офф. На «Парк де Пренс» команды разошлись миром – 1:1. Ответный же матч превратился в настоящий триллер. Для начала – уже на 31-й минуте с поля был удален Златан Ибрагимович. На 81-й минуте Гари Кэхилл открыл счет, и, казалось, ничто не помешает «синим» пройти дальше. Но Давид Луиз на 86-й минуте забил ответный мяч, переведя игру в овертайм. На 96-й минуте Эден Азар, реализовав пенальти, снова вывел «Челси» вперед. И снова «ПСЖ» благодаря усилиям другого своего бразильского защитника – Тьяго Силвы – восстановил паритет. 2:2 – за счет большего числа голов, забитых на чужом поле, команда Лорана Блана прошла в четвертьфинал.

СРЕДНИЕ ПОКАЗАТЕЛИ ДИ МАРИИ ЗА МАТЧ В «РЕАЛЕ», «МЮ» И «ПСЖ»

	«Реал»	«МЮ»	«ПСЖ»
Голы	0,18	0,11	0,50
Голевые передачи	0,40	0,37	0,56
ТТД с мячом	51	52	79
Точные передачи	25	24	45
Удачная обводка	1,4	1,7	2
Удары по воротам	2	2,3	2.8

кстати

Анхель Ди Мария – самый дорогой игрок в истории футбола, если брать в расчет суммарную стоимость всех его трансферов.

Трансфер аргентинца из «Реала» в «Манчестер Юнайтед» за 75 млн евро занимает пятое место в истории. Опережают Ди Марию только Криштиану Роналду (из «МЮ» в «Реал» за 94,4 млн), Гарет Бэйл («Тоттенхэм» – «Реал», 91), Луис Суарес («Ливерпуль» – «Барселона», 88) и Хамес Родригес («Монако» – «Реал», 79,5).

Трансфер Ди Марии из «МЮ» в «ПСЖ» на 12-м месте – французы заплатили 63 млн.

А еще ранее «Реал» подписал полузащитника за 36 млн у «Бенфики», которая, в свою очередь, заплатила первому клубу игрока «Росарио Сентраль» 3 млн.

Таким образом, суммарная стоимость трансферов Ди Марии составляет 177 млн евро. Переходы Златана Ибрагимовича обошлись клубам в 172,8 млн.

си». У них классная команда, игроки – мечта многих европейских клубов.

– Эти матчи будут моментом истины и для команды, и для вас.

– Согласен. Именно так. Соперник – достойный. Постараемся сыграть так же, как на «Бернабеу», – не жаться к своим воротам, а искать счастья у чужих. Нам нужно обязательно забить – то есть сделать то, что не удалось в Мадриде.

«МОЙ КОНЕК – НЕ ЕДИНОБОРСТВА»

– Матч против английской команды для вас особенный? В некотором роде реабилитация после неудачного сезона в «Манчестер Юнайтед»?

– Нет. Хотя «Манчестер» – это был печальный опыт. Все получилось не так, как я ожидал, настроение было соответствующее, и все это отражалось на игре. Но, честно говоря, я уже выкинул все из головы, даже не хочется об этом вспоминать. Главное, что здесь и сейчас у меня все в порядке.

– В «МЮ» Луи ван Гал четко определял ваши задачи и место на поле. Удачная игра в «ПСЖ» объясняется тем, что вы получили большую свободу действий?

– Нет, я и здесь стараюсь делать то, что говорит тренер. В зависимости от соперников он ставит мне разные задачи – могу заниматься более разрушительной работой, либо играть ближе к нападающим: помогать Эдди (Кавани), Лукасу, Пошо (Лавесси) и Ибре. Последнее мне больше по душе. Я обожаю дриблинг, люблю выискивать разные ходы.

– Вы поиграли в Испании, Англии, Франции. Сравните эти чемпионаты.

– Англия – это атлетизм. Сумасшедший ритм, постоянные единоборства. Результат не ясен до последней минуты. Во Франции что-то похожее. Многие говорят, что уровень французского чемпионата не такой высокий, но играть здесь не так просто. В Испании «Барса» и «Реал» часто громят соперников, забивая по четыре или пять голов, здесь же такое случается очень редко. Даже аутсайдеры могут попортить тебе кровь, держась до конца.

– Французский чемпионат тоже довольно атлетичный. Как играется в нем такому тонкому технарю, как вы?

– У каждого свой конек. Я знаю, что, если буду ввязываться в силовые единоборства, ничего хорошего из этого не выйдет (смеется). Стараюсь делать то, что лучше всего получается. То есть работать с мячом, делать быстрые передачи, неожиданно открываться, врываться в свободные зоны…

СЛОВА

Я обожаю дриблинг, люблю выискивать разные ходы.

«НИКОГО НЕЛЬЗЯ СРАВНИТЬ С МАРАДОНОЙ»

– В 2014-м вы выиграли Лигу чемпионов. Но потом из-за травм пропустили два больших финала – ЧМ-2014 и Кубка Америки-2015…

– Дойти до этих финальных матчей и пропустить их – большего огорчения в моей жизни не было. Я думаю, что, если бы участвовал в этих матчах, они бы закончились иначе. Эта травма перед финалом ЧМ – какой ужас! И когда я снова травмировался в самом начале финала Кубка Америки, то, когда уходил с поля, даже истерически рассмеялся. Думал в тот момент: «Неужели?! Только не это!».

– Говорили, что это «Реал» запретил вам играть в финале чемпионата мира, чтобы не усугубить травму, полученную в полуфинале. Но вы-то хотели играть?

– Да, хотел. Но «Реал» прислал мне письмо. Я его прочитал и разорвал. Потом переговорил с Хулио Грондоной (президентом аргентинской федерации футбола. – **Прим. ред.**). Он сказал мне, что если я считаю, что могу выйти, то так и нужно сделать. Но последнее слово осталось за тренером. Я сказал Сабелье, что главное для меня – интересы команды. И в итоге он предпочел выпустить игрока, готового на 100%. Я, если быть честным, все-таки не был полностью готов, но кто знает, как бы все обернулось в матче, если бы я играл.

– Сейчас-то вы готовы на все сто?

– Я в порядке. Чем больше играю, тем лучше себя чувствую – и в плане «физики», и в плане взаимопонимания с партнерами. Надеюсь, к матчам против «Челси» подойду в полной готовности.

– Среди ваших тренеров был Диего Марадона. Можете его сравнить с Лораном Бланом?

– Задачка… Трудно сравнивать. Диего вел себя не совсем, как тренер. А Босс (Блан) – настоящий тренер. У него тоже была успешная карьера, как и у Диего, но Диего – это прежде всего отличный мотиватор. Умеет настроить команду. Тут дело даже не в словах или каких-то советах, он настраивает игроков одним своим присутствием. Просто видеть его рядом, слышать – что может быть лучше для футболиста? Когда он тренировал сборную, у меня в «Бенфике» дела шли не очень, и он мне здорово помог. Нет, никого из моих тренеров в Европе – Анчелотти, Моуриньо, Блана – нельзя сравнить с Диего.

Перевел **Дмитрий Туманов**



5 июля 2014 года. Бразилиа. Четвертьфинал чемпионата мира Аргентина – Швейцария – 1:0. 33-я минута. Анхель Ди Мария покидает поле из-за травмы, которая помешает ему сыграть в финале. Фото Russian Look/Imago

«Бьемся



«ЛЕСТЕР». Даже проиграв «Арсеналу», команда Клаудио Раньери продолжает возглавлять таблицу АПЛ. В нынешнем сезоне «лисы» пишут историю и творят чудеса. Пообщавшись с болельщиками «Лестера», «ССФ» узнал несколько занятных историй о лидере премьер-лиги.

Болельщики «Лестера» верят – их парням по силам выиграть чемпионат. Фото Gettyimages.ru



Джейми Варди – лучший бомбардир АПЛ и главное открытие всего европейского сезона. Фото Reuters

ЧУДО № 1: ОПЕРА ВАРДИ

Джейми Варди – главное открытие европейского сезона. Лучший бомбардир АПЛ, любимчик публики и вообще самый обсуждаемый игрок чемпионата. О его фантастической 11-матчевой голевой серии знает каждый – взял и самого ван Нистелроя обошел! А историю о том, как 29-летний англичанин чуть было не вылетел из команды перед самым началом сезона, сейчас вспоминать не принято. Стоило владельцу «Лестера» Вичаю Шриваддханапрабхе пойти на принцип – и все, давай, до свидания, Джейми…

– Инцидент произошел в июле в центральном казино Лестера, – вспоминает болельщик «лис» Марк Снайдер. – Знакомый парень из фан-группировки Union FS работает в этом заведении охранником и рассказал нам, что на самом деле произошло. Где-то в полночь в казино заявились трое игроков «Лестера»: Варди, Де Лат и Ньюджент. Все втроем сели играть в покер на высокие ставки. Примерно час спустя Варди вдруг принялся задирать мужика азиатской внешности, который стоял по левую от него сторону и молча наблюдал. Не исключаю, что этот парень просто узнал футболистов и из праздного интереса следил за их игрой.

– Возможно, у Варди не шла карта, но вел он себя неадекватно, – продолжает Снайдер. – Начал предъявлять азиату претензии, что тот подглядывает в его карты, и несколько раз громко крикнул: «Эй, япошка, идика отсюда!». Мужик, понятное дело, возмутился и возразил, что не запрещается наблюдать за покерным столом, если ты не комментируешь происходящее. Тут Варди совсем взбесился: «Тебя это как касается? Ты кто вообще такой? Пошел вон!». Футболист вскочил со своего места и наверняка пошел бы на беднягу с кулаками, но вовремя вмешался Де Лат и сдержал Джейми. Охранник на всякий случай отвел азиата в другой зал, а когда вернулся, Варди уже материл кого-то другого. Джейми вел себя отвратительно – как животное. Хорошо, что рядом была его подруга. Она увидела, что ситуация накаляется, и буквально заставила Варди уйти из казино.

История вышла наружу. Месяцем ранее Шриваддханапрабха уже избавился от троих игроков (Хупер, Пирсон, Смит), которые оскандалились в ходе тура «Лестера» по Таиланду. Тогда в сети появилось видео оргии с участием этой троицы, на котором футболисты награждают тайских девушек грязными расистскими ругательства. И вот снова история с расистским душком.

– В Англии слово «япошка» носит оскорбительный характер, – поясняет Снайдер. – Варди прошелся по тонкому льду, тайские владельцы «Лестера» – буддисты, которые не приемлют любых проявлений расизма. Шансы на то, что с Варди разорвут контракт, был весьма велик. То ли за него заступился Раньери, то ли на Шриваддханапрабху подействовали извинения Джейми, но наш вспыльчивый парень отделался всего лишь крупным штрафом. И слава Будде, что так произошло!

i МЕЖДУ ТЕМ

Историей Джейми Варди заинтересовались в Голливуде. Сценарий находится лишь в стадии разработки, но на роль нападающего уже рассматриваются кандидатуры. Среди прочих называются имена звезд кино Роберта Паттинсона, Эндрю Гарфилда и Зака Эфрона.

«Варди – абсолютно киношный персонаж, – говорит Адриан Бучарт, в свое время написавший сценарий для футбольного фильма «Гол!». – За три года он прошел путь от пятой лиги до сборной Англии, попутно побив вечный рекорд ван Нистелроя. Парень долгое время работал на заводе по переработке углеродного волокна, получая по 70 фунтов в месяц. Получил полгода домашнего ареста за драку. Да из этого можно сделать настоящий хит! Актеры будут грызться за право сыграть Варди».

ЧЕМПИОНАТ АНГЛИИ-2015/16

	Команда	И	В	Н	П	М	О
1	Лестер	26	15	8	3	48–29	53
2	Тоттенхэм	26	14	9	3	47–20	51
3	Арсенал	26	15	6	5	41–23	51
4	Манчестер Сити	26	14	5	7	48–28	47
5	Манчестер Юнайтед	26	11	8	7	33–24	41
6	Саутгемптон	26	11	7	8	34–24	40
7	Вест Хэм	26	10	10	6	40–31	40
8	Ливерпуль	26	10	8	8	38–36	38
9	Уотфорд	26	10	6	10	29–28	36
10	Сток Сити	26	10	6	10	27–32	36
11	Эвертон	26	8	11	7	46–35	35
12	Челси	26	8	9	9	38–36	33
13	Кристал Пэлас	26	9	5	12	27–32	32
14	Вест Бромвич	26	8	8	10	24–32	32
15	Борнмут	26	7	7	12	30–44	28
16	Суонси	26	6	9	11	24–34	27
17	Норвич	26	6	6	14	30–50	24
18	Ньюкасл	26	6	6	14	27–49	24
19	Сандерленд	26	6	5	15	32–50	23
20	Астон Вилла	26	3	7	16	20–46	16

Бомбардир: 19 – Варди (Лестер).

В ЛЕСТЕРике!»



Те самые трещотки, которые на домашних матчах гонят «лисиц» вперед. Фото Gettyimages.ru

ЧУДО № 2: ВОЛШЕБНЫЕ ТРЕЩОТКИ

У каждого стадиона свое звучание. Сегодняшний «Кинг Пауэр» (домашняя арена «Лестера», вмещает 32 262 человека) – это непрестанный шум бумажных вееров-трещоток.

– Трещотки – нововведение тайских владельцев, – рассказывает болельщик «лис» Алан Берченол. – Впервые их начали выдавать в прошлом году, на апрельском матче с «Вест Хэмом». В тот момент команда находилась на дне, имея серию из восьми матчей без побед. Мы пришли на стадион, а там на каждом сиденье по такому веру. Шлепнешь им по ладони – получается звук громче, чем обычные аплодисменты. А еще его можно развернуть и использовать в качестве плаката. Там все время разные послания. «Лисы» никогда не сдаются!» и все такое.

Тот матч против «Вест Хэма» хозяева выиграли со счетом 2:1, забив победный гол на последних минутах. С тех пор «лис» не остановить. Команда собрала 19 очков из 24 возможных в концовке прошлого сезона, обеспечив себе удивительное спасение, и феноменально проводит сезон нынешний. Трещотки, понятное дело, стали неотъемлемым атрибутом всех матчей на «Кинг Пауэр». Начиная с апреля «Лестер» потерпел лишь два поражения в 18 домашних встречах чемпионата. Как тут не поверить в чудо?

– На первых порах к трещоткам относились скептически, – продолжает Берченол. – В основном ими пользовались дети и женщины. Но сейчас и папаши присоединились. Стадион трещит, когда забивается гол, когда судья свистит против нашей команды, когда подаем угловой и даже когда вбрасываем мяч из аута. Другими словами – все время. За несколько минут до начала матча, когда команды в подтрибунном помещении ждут выхода на поле, «Кинг Пауэр» шумит особенно вдохновенно. У меня в этот момент каждый раз мурашки бегут по коже. Трещотки – это наша фишка в этом сезоне.

кстати В 12 домашних матчах АПЛ нынешнего сезона «Лестер» одержал 7 побед, четырежды сыграл вничью и лишь один раз уступил. В среднем команда набирает на «Кинг Пауэр» по 2,1 очка за игру.

30 тысяч мест на стадионе – 30 тысяч вееров. Стоит немалого труда разложить их перед игрой по сиденьям. И немалых денег. Изготовление и доставка трещоток на матч обходится руководителям «Лестера» в 12 тысяч фунтов. В общей сложности это 228 тысяч за сезон. Но попадание в Лигу чемпионов с лихвой возместит эти затраты.

САМЫЕ ПОПУЛЯРНЫЕ КРИЧАЛКИ БОЛЕЛЬЩИКОВ «ЛЕСТЕРА»

«Мы выиграем чемпионат!»

«Мы «Лестер Сити»,
Мы парни в синем.
Стадион, эта песня для тебя!»

«Варди устраивает вечеринку
Приносите с собой водку!»

«Раньери, о!
Раньери, о!
Он приехал из Италии, чтобы тренировать «Сити»!»
(«Сити» – одно из названий «Лестера»)

«Рияд Марез, спасибо «Гавру».
Мы приобрели алжирскую «зажигалку»
(Марез перешел в «Лестер» из «Гавра»)

«Его зовут Леонардо,
Он играет под номером 23.
Да, он стоит хренову тучу денег,
Но он забивает голы, так что все в порядке»
(Посвящена нападающему Леонардо Уллоа, чей переход обошелся «Лестеру» в 8 млн фунтов)

«Ты просто дерьмовая версия Джейми Варди»
(Посвящена нападающему «МЮ» Уэйну Руни)

Прогнозы экспертов – чем завершится «золотая» гонка в Англии?
SOVSPORT RU

ЧУДО № 3: 20 ФУНТОВ НА СИНЕЕ

Букмекеры из Ladbrokes в ужасе: чемпионство «Лестера» сулит британской конторе потери в размере более 1 млн фунтов! Перед началом сезона шансы «лис» взять титул оценивались баснословным коэффициентом 5000 – и сразу 46 игроков клюнули на приманку. «Мы были уверены, что сделаем на этой ставке легкие деньги, – говорит сотрудница конторы Джессика Бридж. – Но команда Клаудио Раньери доказала, что мы ошибались. Теперь нам приходится поддерживать «Манчестер Сити».

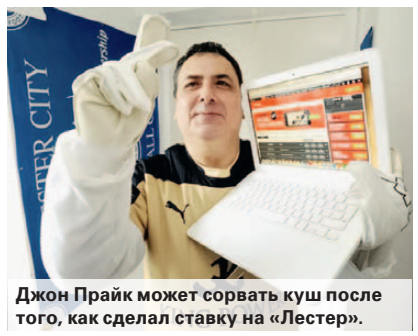

Джон Прайк может сорвать куш после того, как сделал ставку на «Лестер».

Из 46 смельчаков, поставивших на чемпионство «Лестера», самый большой куш может сорвать 59-летний болельщик «лис» Джон Прайк. «Зарядил двадцатку в августе, уж больно заманчивый был коэффициент, – смеется Прайк. – Конечно, я нервничаю. Не каждый день сто тысяч сваливаются на голову. Думаю, оформим титул в апреле, в домашней игре против «Сандерленда». А почему нет? В греков на Евро-2004 тоже никто не верил».

– Среди моих знакомых есть один паренек, который перед началом сезона поставил 5 фунтов на победу «Лестера» в чемпионате, там, правда, «всего» 1000 был коэффициент, – рассказывает Марк Снайдер. – У него уже паника началась, он не верит в то, что чудо случится. Мы даже шуточное выражение придумали для подобных случаев: биться в ЛЕСТЕРике. Каждый раз, когда вижу этого парня, он спрашивает: «Хочешь, продам тебе свою ставку?». Еще месяц назад он хотел за нее 700 фунтов, теперь уже хочет 1300. «Для меня, – говорит, – это огромные деньги. Кризис, все дела. К тому же летом у меня свадьба – и лишняя тысяча мне точно не помешает». Но мы отказываемся. «Верь в наших до конца, – успокаиваем его, – и будет тебе пятерка в мае». На самом деле мы сейчас все бьемся в лестерике!

ЧУДО № 4: ПОДАРОК ДЛЯ МИЛЛИАРДЕРА

47-летний фанат «Лестера» Дин Хауторн убежден: своему нынешнему успеху клуб обязан Вичаю Шриваддханапрабхе. Дин выступил с инициативой скинуться на подарок тайскому бизнесмену, поскольку он заслуживает глубочайшей благодарности болельщиков. Но что можно подарить человеку, состояние которого оценивается в 1,5 млрд долларов?

А ВЫ ЗНАЕТЕ, ЧТО... Высшим достижением «Лестера» на данный момент является 2-е место в элитном дивизионе в сезоне-1928/29. Команда также трижды выигрывала Кубок Футбольной лиги (в 1964, 1997, 2000 годах) и один раз – Суперкубок Англии (в 1971 году).

– Когда я рассказал о своей затее на форуме болельщиков «Лестера», меня с грязью смешали, – жалуется Хауторн. – Ты что, мол, с дуба рухнул? «Мы платим за билеты, этого достаточно». «У него и так все есть». «Да он твой подарок в мусорное ведро выкинет». Кто-то спросил: «А ты своему боссу тоже подарки покупаешь, когда он качественно выполняет свою работу?». Я с такой постановкой вопроса не согласен. Вичай делает намного больше, чем просто качественно выполняет свою работу. Он постоянно заботится о нас.

– Скажем, трещотки – вроде мелочь, а какую атмосферу создают на стадионе. Несколько раз он угощал всех болельщиков, пришедших на матч, бесплатным пивом. Во время выездов клуб обеспечивает нас бесплатными завтраками и болельщицкими шарфами. Постоянно организуются какие-то мероприятия для фанатов. Вичай вкладывает в клуб всю душу. Это не должно пройти незамеченным, за подобное отношение нужно говорить спасибо. На прошлой неделе я организовал сбор денег на специализированном сайте. На данный момент собрали уже 361 фунт, у меня нашлось по меньшей мере 45 единомышленников!

– Пока что решили, что обязательно подарим Вичаю фотоальбом в кожаном переплете, – делится Хауторн. – В альбом вставим пожелания и слова благодарности от каждого из болельщиков, кто скинулся на подарок. Должно получиться красиво. На оставшиеся деньги купим еще что-нибудь. Или просто перечислим их в благотворительный фонд.

Подготовил **Сергей Кузовенко**



Тайский владелец «Лестера» Вичай Шриваддханапрабха в отличном настроении. Фото Russian Look/Imago

Как здоровье, господа тренеры?



Шотландский тренер Джок Стейн (на фото – во время матча СССР – Шотландия на ЧМ-1982) пережил инфаркт на скамейке запасных и умер на стадионе. Фото Russian Look/Imago

Мифы и легенды мирового футбола

SOVSPORT RU

СТРЕСС НА РАБОТЕ. Тренерская работа – такая вредная, хоть молоко давай. Понимаешь, что это отнюдь не преувеличение, прочитав статью во «Франс Футболе».

«ДНЕМ И НОЧЬЮ – ТОЛЬКО ФУТБОЛ!»

После очередного тура в начале очередной рабочей недели тренер «Нанта» Мишель Тер-Закарян, как обычно, за час до тренировки подъехал на базу. Однако вел он себя весьма странно. Открыв дверцу, попытался вылезти из машины – не тут-то было. 52-летний крепкий мужчина обессиленно сидел за баранкой. Сотрудник клуба помог ему покинуть авто, но проводить тренировку Мишель явно не был способен: еле держался на ногах. Клубный врач потребовал немедленно отвезти тренера в больницу. Там Мишель потерял сознание. У него обнаружили предынфарктное состояние и предписали полный покой.

Матч «Нанта» с «Канном» 24 октября Тер-Закарян смотрел по ТВ. Его ребята победили – лучшего подарка тренеру и представить было нельзя. После матча, на вопрос журналистов, что с боссом, помощник Бруно Барончелли, заменивший Мишеля на тренерской скамейке, сказал: «Профессия наша непростая. Сплошной стресс! Но держимся…». Журналисты сразу нафантазировали: тренера так грузил президент клуба Вальдемар Кита, что довел до инфаркта…

Через несколько дней, как ни в чем не бывало, Тер-Закарян явился на тренировку. Подобные эксцессы с ним, оказывается, случались и раньше – в частности, в «Клермоне» в 2009–2012 годах.

Позже на телепередаче «Страшная тренерская доля» на канале «Экип 21» жена Тер-Закаряна Вероника рассказала: «Я очень испугалась. Утром видно было, что с ним не все в порядке. Но он все-таки решил ехать на тренировку. Я ему сказала, что иногда надо и поберечь себя. Но это такая профессия, что люди в некотором роде эгоисты. Они думают только о футболе. Днем и ночью – только футбол! Они не могут без него жить. Наша семья – это футбол, Мишель и я. И никогда я не смогу отнять у него футбол…».

Тренер «Сент-Этьена» Кристоф Галтье подтверждает: «Мы работаем даже во сне. Так жизнь и проходит: не замечаем, как стареют родители, как взрослеют дети…».

«ИНОГДА ЛУЧШЕ ПЕРЕСТРАХОВАТЬСЯ...»

13 октября 2001 года после первого тайма матча «Ливерпуль» – «Лидс» 54-летний тренер хозяев Жерар Улье, как и полагается, отправился с командой в раздевалку. Но на второй тайм так и не вышел. Пресс-атташе «Ливерпуля» сделал заявление: «После обследования в двух больницах города врачи пришли к выводу, что Улье необходима операция на сердце. Несколько недель Жерар не сможет выполнять свои тренерские обязанности в полном объеме. В этот период его будет заменять помощник Фил Томпсон».

Оказалось, что Улье так и не дошел до раздевалки, схватился за сердце, на «скорой» его отвезли в Королевский госпиталь, а оттуда в кардиологический центр. Там выявили разрыв аорты и немедленно положили на операционный стол. Операция длилась одиннадцать часов. Потом двое суток Улье был на искусственном дыхании…

«Несколько недель», о которых сообщил пресс-атташе, превратились в пять месяцев. Улье вернулся в команду только в марте. Еще три года он проработал в «Ливерпуле», затем выдал два блестящих – «золотых» – сезона в «Лионе» и на пике славы… вдруг бросил тренерскую карьеру – стал функционером в сборной. Четыре года он отдыхал, прислушивался к себе, к своему сердцу и в 2010-м пришел к выводу, что снова может работать с командой. Этой командой стала «Астон Вилла». Но на всякий случай Улье прошел обследование у хирурга, который оперировал его десять лет назад. А после заявил прессе: «Когда вы выбираете эту профессию, то отдаете себе отчет, как трудно будет, какое будет напряжение. Что будут и бессонные ночи. Поэтому важно провериться – выдержит ли организм…». Хирург дал добро на «бессонные ночи», но в одну из таких ночей в конце сезона Улье стало плохо, и он снова загремел в госпиталь. На этом тренерская карьера француза закончилась. Прессе он объяснил так: «Иногда лучше перестраховаться – уйти из этой профессии на год раньше, чем опоздать на один день…».

«МНЕ СТАЛО НЕКОМФОРТНО ЖИТЬ»

Все тренеры – потенциальные сердечники. В том же 2001 году 62-летний главный тренер сборной Бельгии Робер Васеж поехал на обычный медосмотр и вдруг услышал, что ему срочно нужно сделать четырехстороннее аортокоронарное шунтирование. 63-летний главный тренер «Осера» Ги Ру почувствовал острые боли в груди, вызвали «скорую» и – в госпиталь, оттуда – в центральный парижский, ночью сделали двустороннее шунтирование. Главный тренер «Марселя» 68-летний Томислав Ивич вдруг почувствовал упадок сил. Три дня провел в палате интенсивной терапии в центральном госпитале Марселя. Прописали покой – отправился на родину в Хорватию, и в клубе его больше не видели. Отдохнув год, поехал в Саудовскую Аравию, поработал один сезон и… завязал с этой профессией.

СЛОВА

«У меня были проблемы стрессового характера. Пропал сон, я весь покрывался потом...»

Марко ВАН БАСТЕН



Не поражение ли от России на Евро-2008 помогло Марко ван Бастену понять, что карьера главного тренера – не для него? Фото ТАСС

В том же 2001-м Арриго Сакки только три матча руководил «Пармой» – 9 мая во время матча в Вероне его хватил удар. «Тревожный звонок. Я больше не могу работать тренером», – заявил он и подал в отставку – переместился на должность технического директора.

Сакки тренировал в свое время ван Бастена. Трехкратный обладатель «Золотого мяча» продержался в тренерской профессии только десять лет. Летом 2014-го подписал контракт с «Алкмаром», но уже в августе у 49-летнего крепкого мужика начало пошаливать сердце. Получил две недели отдыха, но в команду не вернулся. «У меня были проблемы стрессового характера, – объяснил он «Л'Экип». – Пропал сон, я весь покрывался потом. Такое частенько происходит, когда слишком велико напряжение. Мне стало некомфортно жить».

Сейчас Марко помогает Дании Блинду в сборной Голландии, которой сам руководил в 2004–2008 годах. Главным быть теперь не для него. Пусть «потеют» другие.

Да, важно вовремя остановиться. Главного тренера сборной Шотландии Джока Стейна 10 сентября 1985 года в конце матча против Уэльса прямо на скамейке хватил инфаркт. Шотландца отнесли в медпункт стадиона, где он и умер… Было Стейну 62 года.

«КОГДА ВЫ ПОСЛЕДНИЙ РАЗ ПЛАКАЛИ?»

Казалось бы, сейчас тренерам работать гораздо легче, чем во времена Стейна. У них появилась куча помощников, каждый отвечает за свое направление. Однако от этого жизнь главного не становится спокойнее.

«Быть тренером – это труднейшая работа, совершенно особого рода, – говорит наставник «Труа» Жан-Марк Фурлан. – Ты в центре всего, отвечаешь за все и каждый понедельник начинаешь с нуля. То, что вы видите в нашей работе, – это только вершина айсберга. Этого не понять, если только самому не попробовать. Ты видишь каждый день шестьдесят человек, они задают сотни вопросов. Да, есть куча помощников, но главный тренер лично отвечает за все».

«Тренер все время в напряжении, – говорит Денис Трош, бывший тренер, а ныне психолог. – Гонка за результатом, угроза увольнения… Многие просто перегорают. Когда я работаю с тренерами, я обязательно спрашиваю, когда они в последний раз плакали. Часто никто и вспомнить не может. Они себе запрещают плакать или каким-то другим способом выплескивать эмоции. Я пытаюсь помочь им расслабиться. Тренер изначально чувствует себя одиноким, моя задача – как-то снять это чувство. Когда я сам был тренером, никто не учил меня, как можно расслабляться, управлять своими эмоциями, преодолевать страхи и стресс…».

Перевел **Дмитрий Туманов**

АНГЛИЯ

26-й тур. 13–14 февраля ■

Сандерленд – Манчестер Юнайтед ... 2:1
Суонси – Саутгемптон ... 0:1
Борнмут – Сток Сити ... 1:3
Кристал Пэлас – Уотфорд ... 1:2
Эвертон – Вест Бромвич ... 0:1
Норвич – Вест Хэм ... 2:2
Челси – Ньюкасл ... 5:1
Арсенал – Лестер ... 2:1
Астон Вилла – Ливерпуль ... 0:6
Манчестер Сити – Тоттенхэм ... 1:2

	Команда	И	В	Н	П	М	О
1	Лестер	26	15	8	3	48–29	53
2	Тоттенхэм	26	14	9	3	47–20	51
3	Арсенал	26	15	6	5	41–23	51
4	Манчестер Сити	26	14	5	7	48–28	47
5	МЮ	26	11	8	7	33–24	41
6	Саутгемптон	26	11	7	8	34–24	40
7	Вест Хэм	26	10	10	6	40–31	40
8	Ливерпуль	26	10	8	8	38–36	38
9	Уотфорд	26	10	6	10	29–28	36
10	Сток Сити	26	10	6	10	27–32	36
11	Эвертон	26	8	11	7	46–35	35
12	Челси	26	8	9	9	38–36	33
13	Кристал Пэлас	26	9	5	12	27–32	32
14	Вест Бромвич	26	8	8	10	24–32	32
15	Борнмут	26	7	7	12	30–44	28
16	Суонси	26	6	9	11	24–34	27
17	Норвич	26	6	6	14	30–50	24
18	Ньюкасл	26	6	6	14	27–49	24
19	Сандерленд	26	6	5	15	32–50	23
20	Астон Вилла	26	3	7	16	20–46	16

Бомбардир: 19 – Варди (Лестер).

27-й тур. 27 февраля. Вест Хэм – Сандерленд. Сток Сити – Астон Вилла. Уотфорд – Борнмут. Саутгемптон – Челси. Лестер – Норвич. Вест Бромвич – Кристал Пэлас. **28 февраля.** Манчестер Юнайтед – Арсенал. Тоттенхэм – Суонси.

Матчи Ливерпуль – Эвертон и Ньюкасл – Манчестер Сити перенесены.

ГЕРМАНИЯ

21-й тур. 12–14 февраля ■

Майнц – Шальке ... 2:1
Боруссия Д – Ганновер ... 1:0
Вольфсбург – Ингольштадт ... 2:0
Штутгарт – Герта ... 2:0
Вердер – Хоффенхайм ... 1:1
Дармштадт – Байер ... 1:2
Кельн – Айнтрахт ... 3:1
Гамбург – Боруссия М ... 3:2
Аугсбург – Бавария ... 1:3

	Команда	И	В	Н	П	М	О
1	Бавария	21	18	2	1	53–10	56
2	Боруссия Д	21	15	3	3	53–24	48
3	Байер	21	10	5	6	31–22	35
4	Герта	21	10	5	6	29–23	35
5	Шальке	21	10	3	8	30–28	33
6	Майнц	21	10	3	8	27–25	33
7	Боруссия М	21	10	2	9	42–38	32
8	Вольфсбург	21	8	6	7	31–28	30
9	Кельн	21	7	8	6	24–27	29
10	Штутгарт	21	8	3	10	33–41	27
11	Гамбург	21	7	5	9	25–30	26
12	Ингольштадт	21	7	5	9	14–23	26
13	Дармштадт	21	6	6	9	22–31	24
14	Аугсбург	21	5	6	10	23–31	21
15	Айнтрахт	21	5	6	10	27–37	21
16	Вердер	21	5	5	11	25–42	20
17	Хоффенхайм	21	2	9	10	19–31	15
18	Ганновер	21	4	2	15	19–36	14

Бомбардир: 21 – Левандовски (Бавария).

22-й тур. 19 февраля. Айнтрахт – Гамбург. **20 февраля.** Бавария – Дармштадт. Боруссия М – Кельн. Герта – Вольфсбург. Хоффенхайм – Майнц. Ингольштадт – Вердер. **21 февраля.** Байер – Боруссия Д. Шальке – Штутгарт. Ганновер – Аугсбург.

Подробная статистика топ-чемпионатов
SOVSPORT RU

ИСПАНИЯ

23-й тур. 8 февраля ■

Эспаньол – Реал Сосьедад ... 0:5

24-й тур. 12–14 февраля ■

Спортинг – Райо Вальекано ... 2:2
Реал – Атлетик ... 4:2
Вильярреал – Малага ... 1:0
Валенсия – Эспаньол ... 2:1
Депортиво – Бетис ... 2:2
Реал Сосьедад – Гранада ... 3:0
Севилья – Лас-Пальмас ... 2:0
Эйбар – Леванте ... 2:0
Хетафе – Атлетико ... 0:1
Барселона – Сельта ... 6:1

	Команда	И	В	Н	П	М	О
1	Барселона	23	18	3	2	62–18	57
2	Атлетико	24	17	3	4	35–11	54
3	Реал	24	16	5	3	70–23	53
4	Вильярреал	24	14	6	4	30–18	48
5	Севилья	24	11	7	6	34–24	40
6	Эйбар	24	10	6	8	38–31	36
7	Атлетик	24	10	5	9	35–34	35
8	Сельта	24	10	5	9	35–42	35
9	Депортиво	24	6	14	4	33–30	32
10	Реал Сосьедад	24	8	6	10	34–34	30
11	Малага	24	8	6	10	21–21	30
12	Валенсия	24	6	10	8	28–25	28
13	Хетафе	24	7	5	12	26–36	26
14	Бетис	24	6	8	10	18–33	26
15	Райо Вальекано	24	6	6	12	32–49	24
16	Спортинг	23	6	5	12	26–38	23
17	Эспаньол	24	6	4	14	21–48	22
18	Лас-Пальмас	24	5	6	13	23–38	21
19	Гранада	24	5	5	14	25–49	20
20	Леванте	24	4	5	15	21–45	17

Бомбардир: 23 – Суарес (Барселона).

16-й тур. 17 февраля. Спортинг – Барселона. **25-й тур. 19 февраля.** Леванте – Хетафе. **20 февраля.** Лас-Пальмас – Барселона. Эспаньол – Депортиво. Бетис – Спортинг. Сельта – Эйбар. **21 февраля.** Райо Вальекано – Севилья. Малага – Реал. Атлетик – Реал Сосьедад. Гранада – Валенсия. Атлетико – Вильярреал.

ИТАЛИЯ

25-й тур. 11–14 февраля ■

Лацио – Верона ... 5:2
Карпи – Рома ... 1:3
Эмполи – Фрозиноне ... 1:2
Кьево – Сассуоло ... 1:1
Ювентус – Наполи ... 1:0
Милан – Дженоа ... 2:1
Сампдория – Аталанта ... 0:0
Удинезе – Болонья ... 0:1
Палермо – Торино ... 1:3
Фиорентина – Интер ... 2:1

	Команда	И	В	Н	П	М	О
1	Ювентус	25	18	3	4	46–15	57
2	Наполи	25	17	5	3	53–20	56
3	Фиорентина	25	15	4	6	44–24	49
4	Рома	25	13	8	4	47–27	47
5	Интер	25	13	6	6	31–22	45
6	Милан	25	12	7	6	37–27	43
7	Лацио	25	10	6	9	34–34	36
8	Сассуоло	25	8	11	6	29–29	35
9	Эмполи	25	9	7	9	30–34	34
10	Болонья	25	10	3	12	29–31	33
11	Торино	25	8	7	10	33–33	31
12	Кьево	25	8	7	10	30–33	31
13	Аталанта	25	7	8	10	23–27	29
14	Удинезе	25	7	6	12	21–38	27
15	Палермо	25	7	5	13	27–42	26
16	Дженоа	25	6	7	12	25–30	25
17	Сампдория	25	6	7	12	36–43	25
18	Фрозиноне	25	6	4	15	26–51	22
19	Карпи	25	4	7	14	23–43	19
20	Верона	25	1	12	12	21–42	15

Бомбардир: 24 – Игуаин (Наполи).

26-й тур. 19 февраля. Болонья – Ювентус. **20 февраля.** Верона – Кьево. Интер – Сампдория. **21 февраля.** Торино – Карпи. Сассуоло – Эмполи. Аталанта – Фиорентина. Дженоа – Удинезе. Фрозиноне – Лацио. Рома – Палермо. **22 февраля.** Наполи – Милан.

ФРАНЦИЯ

26-й тур. 12–14 февраля ■

Ренн – Анже ... 1:0
ПСЖ – Лилль ... 0:0
Газелек – Труа ... 2:3
Генгам – Бордо ... 2:4
Нант – Лорьян ... 2:1
Монпелье – Тулуза ... 2:0
Реймс – Бастия ... 0:1
Лион – Кан ... 4:1
Сент-Этьен – Монако ... 1:1
Ницца – Марсель ... 1:1

	Команда	И	В	Н	П	М	О
1	ПСЖ	26	22	4	0	63–12	70
2	Монако	26	12	10	4	37–29	46
3	Ницца	26	11	7	8	39–30	40
4	Сент-Этьен	26	12	4	10	31–29	40
5	Лион	26	11	6	9	38–28	39
6	Нант	26	10	9	7	26–24	39
7	Ренн	26	9	11	6	34–31	38
8	Анже	26	10	7	9	25–24	37
9	Кан	26	11	3	12	27–35	36
10	Бордо	26	9	9	8	36–39	36
11	Марсель	26	8	11	7	36–27	35
12	Бастия	26	10	4	12	25–29	34
13	Генгам	26	8	7	11	28–34	31
14	Лорьян	26	7	10	9	35–38	31
15	Лилль	26	6	13	7	20–20	31
16	Монпелье	26	8	5	13	30–31	29
17	Реймс	26	7	8	11	27–34	29
18	Газелек	26	6	9	11	27–37	27
19	Тулуза	26	4	9	13	25–44	21
20	Труа	26	2	8	16	19–53	14

Бомбардир: 21 – Ибрагимович (ПСЖ).

27-й тур. 19 февраля. Бордо – Ницца. **20 февраля.** ПСЖ – Реймс. Анже – Монпелье. Монако – Труа. Лорьян – Генгам. Бастия – Нант. Тулуза – Газелек. **21 февраля.** Марсель – Сент-Этьен. Кан – Ренн. Лилль – Лион.

ФИЛВОРД ДЛЯ ЗНАТОКОВ

Проверьте свою эрудицию и найдите все слова, спрятанные в филворде. Слова читаются по ломаной линии и только под прямым углом.

Е	Е	Ф	Н	И	К	А	Н	И	Ш	Р	У	П
В	Ч	А	Н	Е	Р	И	Д	В	А	А	Д	Р
М	Ч	Х	А	Т	А	К	Р	А	Б	Р	Е	Е
О	О	О	Л	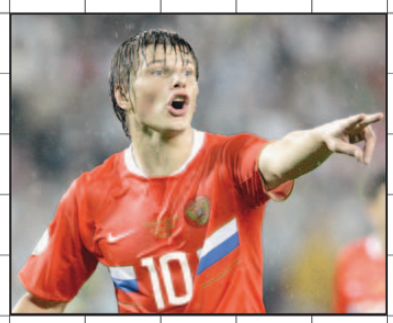					М	П	В	Ж
Л	О	К	К						О	Б	И	Д
В	И	Д	И						А	Л	Л	Е
И	Е	Л	Л						Ш	О	Б	Н
З	Т	К	А						Б	Л	Е	И
И	О	Й	К	А	Д	Р	Е	А	О	Е	Л	Ь
О	Л	Е	М	В	О	К	Ч	Ш	Ч	Я	М	Щ
Н	А	Б	А	К	С	А	Ш	У	Л	Г	К	И

1. Первый в списке Клуба Льва Яшина. (8)
2. Футболист, забивающий много голов. (9)
3. «Двенадцатый игрок». (9)
4. Совокупность команд. (8)
5. Место расположения запасных игроков. (8)
6. Тактическая схема, изобретенная тренером «Интера» Эленио Эррерой. (9)
7. Бразилец, которого прозвали в честь известного героя комиксов. (4)
8. Главный тренер «Зенита». (10)
9. Так называется помещение, а иногда так называют верхнюю часть турнирной таблицы. (6)
10. Куда обычно попадает футболист-мазила? (6)
11. Именно это означает желтая карточка. (14)
12. Полузащитник «Спартака», который подарил родному городу Миллерово стадион. (8)
13. Этот игрок сборной Италии родом из Ганы. (9)
14. Бывший капитан сборной России, известный своим скандальным поведением **(на фото)**. (7)
15. Без него нет футбола. (3)

ОТВЕТЫ 1. Акинфеев. 2. Бомбардир. 3. Болельщик. 4. Дивизион. 5. Скамейка. 6. Катеначчо. 7. Хавк. 8. Виталь-Боаль. 9. Чердак. 10. «Молоко». 11. Предупреждение. 12. Гуглаков. 13. Багателли. 14. Аршавин. 15. Мяч.

Советский СПОРТ
СОВСПОРТ ФУТБОЛ
16–22 февраля 2016 года
№ 6 (608)

САМОЕ ПОПУЛЯРНОЕ ФУТБОЛЬНОЕ ИЗДАНИЕ РОССИИ
1 544 700 читателей
По данным исследовательской компании «TNS Gallup Media»

РЕКЛАМНАЯ СЛУЖБА:
Телефон (495) 777-2772
Телефон/факс (495) 665-7528
ПРИОБРЕТЕНИЕ АВТОРСКИХ ПРАВ:
Телефон (495) 970-1951
ОТДЕЛ РАСПРОСТРАНЕНИЯ:
Телефон (495) 777-0282, доб. 7766
e-mail: olga.n.chizhova@phkp.ru
ОТДЕЛ ПО ПРОДВИЖЕНИЮ:
Телефон (495) 637-6526
e-mail: pr@sovietsport.ru

ПОДПИСНЫЕ ИНДЕКСЫ:
Газета «Советский спорт»: Годовая подписка – 29923 Полугодовая подписка – 50122
Еженедельник «Советский спорт – Футбол»: Полугодовая подписка – 42590

Подписка по Интернету:
http://www.presscafe.ru
http://www.periodicals.ru
(подписка за рубежом)

РЕДАКЦИЯ ЖУРНАЛА:
ООО «Редакция газеты «Советский спорт»
Старый Петровско-Разумовский проезд, д. 1/23, стр. 1, 3-й этаж, Москва, 127287

УЧРЕДИТЕЛЬ И ИЗДАТЕЛЬ ЖУРНАЛА:
ООО «Редакция газеты «Советский спорт»
Старый Петровско-Разумовский проезд, д. 1/23, стр. 1, 3-й этаж, Москва, 127287
Журнал зарегистрирован в Федеральной службе по надзору в сфере связи, информационных технологий и массовых коммуникаций ПИ №ФС77-63599 от 2.11.2015

Телефон редакции (495) 637-6490
www.sovsport.ru
Дата выхода в свет 16.02.2016
Время подписания номера в печать 15.02.2016 по графику: 1.30 фактически: 1.30
Заказ № 160079
Журнал отпечатан в типографии ООО «Первый полиграфический комбинат», Московская обл., Красногорский р-н, п/о «Красногорск-5», Ильинское ш., 4-й км

Генеральный директор **Алексей ЕФИМОВ**
Главный редактор **Константин КЛЕЩЕВ**

РЕДАКЦИЯ
Шеф-редактор еженедельника «Советский спорт – Футбол» **Роман ВАГИН**
Заместитель шеф-редактора **Николай РОГАНОВ**
Ответственный секретарь **Сергей ЛЕДЕНЕВ**
Фоторедактор **Андрей ЖЕЛНОВ**
Дизайн **Сергей БАННОВ**, **Роман ФОФАНОВ**

На обложке:
Халк
Фото ФК «Зенит»

«ССФ» РАСПРОСТРАНЯЕТСЯ В ГОРОДАХ:
Владимир, Волгоград, Вологда, Воронеж, Екатеринбург, Иваново, Иркутск, Казань, Калуга, Кемерово, Киров, Кострома, Краснодар, Красноярск, Москва, Мурманск, Н. Новгород, Новосибирск, Омск, Пермь, Республика Коми, Ростов-на-Дону, Рязань, С.-Петербург, Самара, Саратов, Смоленск, Ставрополь, Тверь, Тула, Ульяновск, Уфа, Хабаровск, Челябинск, Ярославль

Ответственность за содержание рекламных материалов несет рекламодатель
© При использовании материалов журнала ссылка на него обязательна
Тираж 290 356 экз.



www.sovsport.ru

Денис ЧЕРЫШЕВ, полузащитник «Валенсии» и сборной России. Фото ZUMA PRESS/ТАСС