СОВСПОРТ ФУТБОЛ

№8 (610)
1–7 марта
2016 года

Советский СПОРТ

ВИЛЛИАН, ДУГЛАС КОСТА, ФЕРНАНДИНЬО, ЛУИС АДРИАНО И АЛЕКС ТЕЙШЕЙРА

Как бразильцы «Шахтера» стали суперзвездами // стр. 14

«МОЯ ЦЕЛЬ? ДОЖИТЬ ДО КОНЦА ГОДА»

Смертельно больной экс-зенитовец Фернандо Риксен дал интервью «ССФ» // стр. 12

ДОЖДАЛИСЬ! 10

ЧЕМПИОНАТ РОССИИ ВОЗОБНОВИТСЯ СУПЕРДЕРБИ ЦСКА — «СПАРТАК»

6 МАРТА, 19.30

«КЛОПП ГОВОРИЛ, НАДО ИГРАТЬ ТАК, ЧТОБЫ НАРОД ЗАБЫЛ ОБО ВСЕХ ПРОБЛЕМАХ»

Нападающий дортмундской «Боруссии» Пьер-Эмерик Обамейанг рассказал, с каким настроем выходит на поле // стр. 18

4 607027 090128 16108

ИСТОРИЯ ЕВРО-1984: Первое чемпионство Франции, рекорд Мишеля Платини и 38-летний Мирча Луческу во главе сборной Румынии **16**

События. Свой взгляд



Нам тоже нужен «Лестер»!

Юрий ЦЫБАНЕВ



6 февраля. «Манчестер Сити» – «Лестер» – 1:3. Одна из самых ярких побед «лисиц» этой зимой. Фото Reuters

Чемпионат трогается, и хочется от него только одного. Чтобы выдвинул из общей массы подобие «Лестера». А еще лучше – и «Тоттенхэма» заодно. В Англии-то все больше похоже на то, что один из них, нераскрученных и малопонятных, выиграет титул в самой дорогой лиге мира.

Нам остро требуются новые-другие ценности. Если в мае получим вверху итоговой таблицы тех же самых, что и все последние годы, – ЦСКА и «Зенит» или «Зенит» и ЦСКА, не представляю, как РФПЛ сможет привлечь какое-то дополнительное к себе внимание на рынке спортивных зрелищ. Ибо по такому вот повторяющемуся табличному факту производимый премьер-лигой продукт будет называться не иначе, как «мертвая зыбь».

Нам требуются новые-другие ценности, иначе как привлечь внимание зрителей?

Ничего не имею против ЦСКА и «Зенита» как таковых. Но вникните. Одни абсолютно довольствуются статусом первого парня на деревне. И, не проявляя склонности к саморазвитию, рьяно стремятся наверх по той лишь разумной необходимости, что строка от доходного присутствия в Лиге чемпионов записана в клубном бюджете. Другие молятся на пресловутого Халка как на своего ангела-хранителя и приковывают сего ангела к себе цепью. А игра-то имени Виллаша-Боаша, выработанная за беспримерные в истории клуба деньги, по большей части мозолит глаза, если сравнить ее с искрометной зенитовской же времен Петржелы, Адвоката и Спаллетти.

Нашим «Лестером» вполне мог стать «Локомотив». Обязан был! Его-то путь к высотам короче, чем у английского выходца из низов. И в июле – октябре красно-зеленые исправно выполняли миссию санитаров леса. Все гайки были затянуты, все стрелы метили в цель. Но это ж Россия, где царствует незавершенка. И это клуб «Локомотив», где давно укоренилась традиция встречать каждого нового тренера во здравие, а потом сбрасывать его с поезда за упокой. И Варди «Лестер» как-то не торопится продавать, не доделав серьезных сезонных дел, – а «Локо» проворно Ниасса сбагрил. Ну да, мы-то тут недоедаем – а клубы АПЛ громадными телебарышами подпитываются. Вот только не дожить до вожделенных ТВ-барышей тем, кто у хронической незавершенки в заложниках.

По осени был похож на «Лестер» «Ростов». Он тоже недавно из подвала. Дай-то ему бог. Хотя в сравнении проигрывает. У Раньери не только в обороне все схвачено – еще и атака прочерчена, шуруют так, что не поймаешь. А у Бердыева с атакующими идеями не густо.

А «Краснодар»? Порой кажется, что он вот-вот будет готов осанисто воцариться, взволновав нашу мертвую зыбь. Но как межсезонка, так караул. Не дается она – чтобы и силами запастись, и игровой нерв не повредить. Почему бы Галицкому не обратиться к Верхейену, известному доке по этой части? А то ведь и «Краснодару» все дело портит незавершенка…

ЧЕМПИОНАТ РОССИИ

ТУРНИРНАЯ ТАБЛИЦА

	Команда	И	В	Н	П	М	О
1	ЦСКА	18	11	4	3	29–18	37
2	Ростов	18	10	4	4	23–16	34
3	Локомотив	18	9	5	4	30–23	32
4	Спартак	18	9	3	6	26–23	30
5	Краснодар	18	8	6	4	29–19	30
6	Зенит	18	8	6	4	34–23	30
7	Терек	18	6	10	2	25–17	28
8	Урал	18	7	5	6	28–28	26
9	Рубин	18	6	2	10	20–25	20
10	Амкар	18	5	5	8	16–22	20
11	Динамо	18	4	8	6	20–25	20
12	Крылья Советов	18	5	4	9	12–20	19
13	Уфа	18	3	7	8	16–28	16
14	Анжи	18	3	6	9	18–31	15
15	Кубань	18	2	9	7	25–28	15
16	Мордовия	18	2	8	8	19–24	14

Бомбардир: 10 – Промес («Спартак»).

19-й тур

5 марта, суббота

Крылья Советов – Ростов 14.30

Рубин – Кубань 17.00

Краснодар – Зенит 19.30

6 марта, воскресенье

Уфа – Мордовия 14.30

Терек – Локомотив 17.00

ЦСКА – Спартак 19.30

7 марта, понедельник

Урал – Динамо 14.30

Анжи – Амкар 17.00

КУБОК РОССИИ

1/4 финала

28 февраля, воскресенье

Зенит – Кубань – 1:0 (доп. время)
Гол: Маурисио, 104.

1 марта, вторник

Краснодар – Терек

1 марта, вторник

Уфа – ЦСКА

2 марта, среда

Амкар – Динамо

ЛИГА ЧЕМПИОНОВ

1/8 финала

23 февраля

Арсенал – Барселона – 0:2
Голы: Месси, 71 – 0:1, Месси, 83 – с пенальти – 0:2.

Ювентус – Бавария – 2:2
Голы: Мюллер, 44 – 0:1, Роббен, 56 – 0:2, Дибала, 63 – 1:2, Стураро, 76 – 2:2.
Ответные матчи 16 марта.

24 февраля

ПСВ – Атлетико – 0:0

Динамо Киев – Манчестер Сити – 1:3
Голы: Агуэро, 15 – 0:1, Сильва, 40 – 0:2, Буяльский, 58 – 1:2, Яя Туре, 89 – 1:3.
Ответные матчи 15 марта.

8 марта. Вольфсбург – Гент. Реал – Рома.
9 марта. ЗЕНИТ – Бенфика. Челси – ПСЖ.

ЛИГА ЕВРОПЫ

1/16 финала

25 февраля

ЛОКОМОТИВ – Фенербахче – 1:1
Голы: Самедов, 45 – 1:0, Топал, 82 – 1:1.
Первый матч – 0:2.

КРАСНОДАР – Спарта – 0:3
Голы: Маречек, 51 – 0:1, Фридек, 56 – 0:2, Фатай, 70 – 0:3.
Первый матч – 0:1.



Готов разделить ваше горе по пунктам

Николай РОГАНОВ

«Твиттер» автора **@roganovn**

Взять бы и забыть февральские матчи «Локомотива» и «Краснодара»! Говорят, память психически здорового человека устроена так, что все плохое из нее вытесняется. Настроить себя на бодрый весенний лад и с упоением ждать супердерби ЦСКА – «Спартак»! А совокупных 1:7 от «Фенербахче» и «Спарты» как бы и не было…

Но – не положено делать вид, будто ничего не случилось, служебное положение обязывает разобраться. Про чисто футбольные причины все уже написано. Если коротко – у «Локомотива» нет нападающего, а у «Краснодара» нормального тренера по физподготовке. Однако, если взглянуть на проблему шире и глубже, мы поймем, что есть и другие факторы, помешавшие нашим пройти первый раунд плей-офф.

Лига Европы в этом сезоне не похожа сама на себя, слишком много грандов!

Спортивная пресса явно не способствовала серьезной кропотливой работе по подготовке к ответным матчам. Вместо того чтобы детально разбирать игру соперника, нащупывая в ней слабые места, журналисты писали про майку Дмитрия Тарасова, которую он показал после первого матча. А чисто спортивные вопросы отошли на второй план, за что футбол всегда строго наказывает.

Учитывая непростые политические отношения между странами, коллеги, как стервятники, кружили вокруг противостояния «Локомотив» – «Фенерабахче», хотели поживиться «жареным». Дело дошло до того, что ложа прессы стадиона не смогла вместить всех желающих туда попасть.

Болельщикам бы такую активность! Они, кстати, тоже подвели – первый большой футбол в Москве в 2016 году, матч второго по значимости кубкового турнира Европы, а стадион заполнен меньше чем наполовину – 12 000 человек! Получается, что не нужен зрителям футбол, не хотят они болеть за наших. Ну и как в таких условиях можно побеждать?

Если честно, Лига Европы в этом сезоне не похожа сама на себя. Раньше здесь играли скромные команды, а гранды оказывались в ней лишь по собственной слабости либо по недосмотру УЕФА. А что творится сейчас? «Ливерпуль», «Манчестер Юнайтед», «Тоттенхэм», «Боруссия» Дортмунд, «Вильярреал», «Севилья». Так мы не договаривались! Хрен с ней, с Лигой чемпионов, нет и не надо, но Кубок-то УЕФА мы два раза выигрывали и точно знаем – не должно там быть суперклубов.

Как видите, причин неудачного выступления отечественных команд – масса! Как объективных, так и не очень. Проиграли, разобрали – и забыли, ждем дерби.



25 февраля. Москва. «Локомотив» – «Фенербахче» – 1:1. Автор единственного российского гола в этом противостоянии Александр Самедов. Фото Дарьи Исаевой



О папах и волосатых лапах

Роман ВАГИН

Три новости минувшей недели.

«Полузащитник молодежной команды «Реала» Энцо Зидан мог быть включен в заявку первой команды на матч чемпионата Испании против «Атлетико».

«Краснодар» внес в заявку на сезон 17-летнего сына Андрея Тихонова – Михаила».

«Тульский «Арсенал» заявил полузащитника Гурама Аджоева – сына бывшего спортивного директора московского «Динамо».

Сыновья уходят в бой. Громкие футбольные фамилии продолжают жить.

Красиво. И, в общем-то, правильно. С одной стороны.

А с другой: в таких случаях всегда – вне зависимости от таланта отпрыска – принято обсуждать Его Величество блат. Волосатую отцовскую руку (она же – лапа) и его же уши. Кумовство, лобби и протежирование.

Примеров, чтобы сыновья поддержали отцовский уровень, – на пальцах руки

Бывает, что зря. А бывает, что и небеспочвенно.

В прошлом году московское «Динамо» дало весомый повод посудачить (чаще – язвительно) о роли родословной в футболе. Сыновья Черчесова, Аджоева и Ротенберга – разом в заявке первой команды. Смех? Грех? Папа может (в смысле – решает)?

А поставьте себя на место главного тренера – спортивного директора – президента клуба – как не помочь родному чаду?

Я только двух людей знаю, которые наотрез отказались.

Сергей Шустиков-младший в недавнем интервью «ССФ» рассказал, какие беседы с ним проводил отец: «Он объяснял: «Понимаешь, я за тебя никого просить не буду. Если попрошу и тебя даже возьмут, станут говорить разное. Поэтому ты давай своими силами».

Дмитрий Хохлов честно обсудил с сыном, который играл у него в динамовской «молодежке», его футбольные перспективы. «Он закончил, хотя решение далось тяжело, очень хотел играть. Разговаривали с ним часа три, рассказал ему, что будет дальше: «Если не согласен, продолжай. Но не в «Динамо». Он прислушался, теперь работает. Лучше так, чем в 25 лет сам поймет, но время упустит».



Сыновья Зинедина Зидана все играют за команды «Реала» разных возрастов (старший 20-летний Энцо – второй справа – уже близок к первой команде). Поможет им громкая фамилия или помешает? Фото Gettyimages.ru

Ждать ли продолжения династии Зиданов в «Реале»?

SOVSPORT RU

И ведь если вспоминать, примеров в истории мирового футбола, чтобы сыновья поддержали отцовский уровень, – на пальцах одной руки. Чезаре и Паоло Мальдини, с большой натяжкой Йохан и Хорди Кройфы. У нас – Федотовы, Шустиковы, Черышевы. Все.

Сын в большом футболе – это здорово. И для любого отца очень приятно. Но это как в той песне, когда одновременно круто и тяжело: «Сынок, ты владеешь миром как будто, но не стоишь в нем ничего».

Попасть в заявку – это еще «ничего». Это скорее может быть фамильной (папиной) заслугой. А вот дальше – сам и только сам. Или ты фамилию, или она тебя. И вариант «я тебя породил, я тебя и убью» в футбольной жизни бывает куда чаще.



ГЛАВНОЕ. «Манчестер Сити» выиграл первый трофей английского сезона – Кубок лиги (главный герой – вратарь «горожан» Вильфредо Кабальеро, взявший три пенальти), Криштиану Роналду раскритиковал партнеров по «Реалу», Маурисио вывел «Зенит» в полуфинал Кубка России, а Маркус Рэшфорд продолжил покорять «Олд Траффорд». «ССФ» – о главных событиях последнего уик-энда зимы в Европе и России.

Кабальеро! И «точка»

Титул



Три взятых пенальти Кабальеро – после ударов Лукаса…



Коутиньо…



…и Лалланы.

«Манчестер Сити»

Юрген Клопп уже через 5 месяцев в Англии мог выиграть свой первый трофей с «Ливерпулем» – Кубок Лиги. «Красные» спаслись в основное время матча с «Манчестер Сити» – Филиппе Коутиньо на 83-й минуте сравнял счет (1:1), переведя игру в овертайм. Но бездарно пробили послематчевые пенальти – только Эмре Джан реализовал первую попытку, после чего три (!) подряд удара игроков «Ливерпуля» (к «точке» подходили Лукас Лейва, тот же Коутиньо и Адам Лаллана) взял вратарь «Сити» Вильфредо Кабальеро.

До игры было много разговоров на тему того, а не стоит ли Мануэлю Пеллегрини доверить место в воротах в финале Джо Харту. «Это нормально, что люди хотят, чтобы играл Джо. Он ведь наш первый номер. Но я играл во всех матчах Кубка лиги, и если Пеллегрини доверится мне, то я должен постараться сыграть хорошо», – сказал по этому поводу Кабальеро. Пеллегрини решил, что от добра добра не ищут, и снова сделал ставку на 34-летнего аргентинца. Кабальеро, как и обещал, не подвел, принеся «горожанам» четвертый Кубок лиги в истории (до этого побеждали в 1970, 1976 и 2014 годах).

Сыграла и другая ставка Пеллегрини – памятуя о том, какие важные матчи предстоят «Сити» в последнюю неделю зимы (первый поединок 1/8 финала Лиги чемпионов с киевским «Динамо» и финал с «Ливерпулем») он проигнорировал встречу 1/8 финала Кубка Англии с «Челси». И оказался прав. Выставив дублеров на «Стэмфорд Бридж» «горожане» получили 1:5, зато потом выиграли и в Киеве, и на «Уэмбли».

«Мне трудно было принимать решение по Кубку Англии, но, думаю, что этот трофей и победа в Киеве говорят за мое решение», – закрыл спорную тему Пеллегрини.

Летом Инженера (прозвище Пеллегрини) во главе «Сити» сменит Хосеп Гвардиола. Но чилиец еще может пополнить свой английский трофейный запас (сейчас он составляет три кубка за три сезона) – «горожане» наверняка выйдут в четвертьфинал Лиги чемпионов (и там многое будет зависеть от жребия), да и в АПЛ отрыв от «Лестера» не такой уж катастрофический (9 очков при игре в запасе).

А Клопп теперь будет настраиваться на другой клуб из Манчестера – в матчах 1/8 финала Лиги Европы «красным» выпало сыграть с «МЮ».

Андрей Петров

КУБОК АНГЛИЙСКОЙ ЛИГИ-2016

Финал

Ливерпуль – Манчестер Сити – 1:1 (0:0), пен. 1:3

Голы: Фернандиньо, 49 – 0:1, Коутиньо, 83 – 1:1.

Послематчевые пенальти: 1:0 – Джан, 1:0 – Фернандиньо (штанга), 1:0 – Лукас (вратарь), 1:1 – Хесус Навас, 1:1 – Коутиньо (вратарь), 1:2 – Агуэро, 1:2 – Лаллана (вратарь), 1:3 – Яя Туре.

Ливерпуль: Миньоле, Клайн, Сахо (Коло Туре, 24), Морено (Лаллана, 72), Фирмино (Ориги, 80), Джан, Коутиньо, Лукас, Хендерсон, Милнер, Старридж.

Манчестер Сити: Кабальеро, Санья (Сабалета, 91), Отаменди, Компани, Клиши, Стерлинг, Фернанду (Хесус Навас, 91), Яя Туре, Фернандиньо, Сильва (Бони, 111), Агуэро.

Предупреждения: Ливерпуль – Клайн, 53, Морено, 64, Коутиньо, 84, Джан, 86, Лаллана, 118. **Манчестер Сити –** Фернанду, 76, Компани, 87, Отаменди, 110, Яя Туре, 118, Фернандиньо, 119.

Судья М.Оливер.

28 февраля. Лондон. Стадион «Уэмбли». 86 206 зрителей.

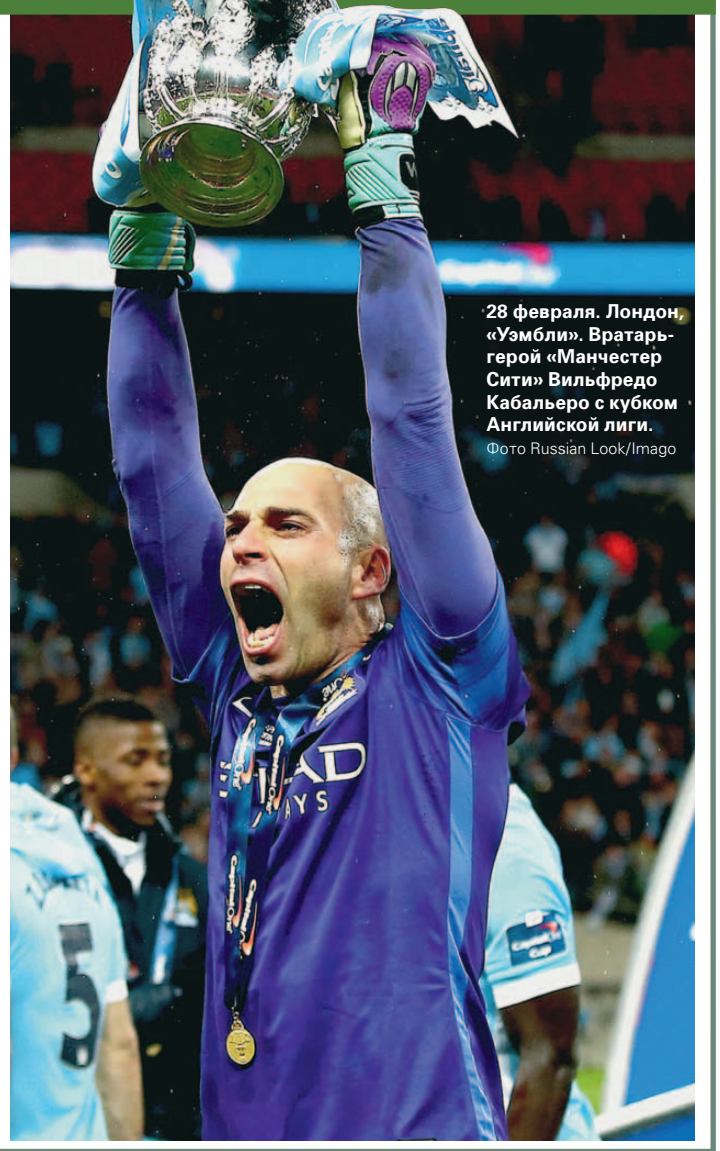

28 февраля. Лондон, «Уэмбли». Вратарь-герой «Манчестер Сити» Вильфредо Кабальеро с кубком Английской лиги.
Фото Russian Look/Imago

Дерби

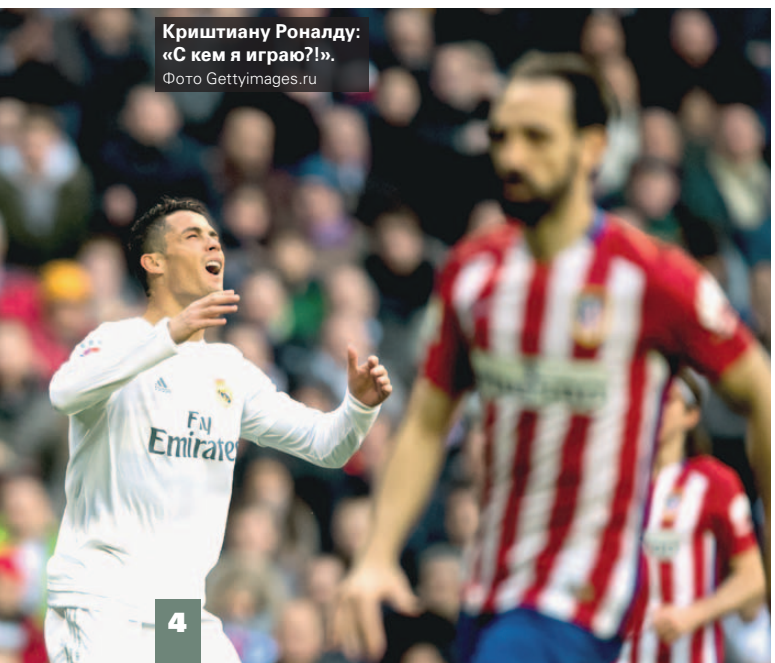

Криштиану Роналду: «С кем я играю?!».
Фото Gettyimages.ru

Реал 0:1 Атлетико

Победный гол Антуана Гризманна привел к историческим последствиям: Зинедин Зидан потерпел первое поражение во главе «бланкос», а «Атлетико» стал первой командой в истории примеры, выигравшей три подряд выездных матча у «Реала».

Зидан признал: «Борьба в чемпионате Испании завершена» («Барселона» увеличила отрыв от «Реала» до 12 очков). И напустил тумана насчет своего будущего на «Сантьяго Бернабеу»: «Возможно, в следующем сезоне у «Реала» будет другой тренер». Видимо, это зависит от того, останется ли на своем посту президент клуба Флорентино Перес, которого болельщики «сливочных» в субботу проводили скандированием: «Флорентино – в отставку!».

Но самое громкое заявление сделал лидер «Реала». Криштиану Роналду «скромно» заметил: «Если бы все в «Реале» играли на моем уровне, мы были бы первыми». Спустя несколько часов португалец понял, что хватил лишнего, и дал уточняющий комментарий: «Когда я это говорил, то имел в виду лишь уровень физической готовности. Я не лучше любого из одноклубников».

По информации El Confidencial, «Реал» близок к тому, чтобы по окончании сезона расстаться с зарвавшейся звездой. Один из вариантов – обмен 31-летнего Роналду на форварда «Баварии» Роберта Левандовски.

ЦИФРА

10 матчей



не проигрывает «Челси» в чемпионате Англии при **Гусе ХИДДИНКЕ** (4 победы, 6 ничьих). В воскресенье «синие» в гостях обыграли «Саутгемптон» (2:1), впервые в сезоне выиграв два матча премьер-лиги подряд. Победный гол на 89-й минуте забил Бранислав Иванович, который в начале сезоне при Жозе Моуриньо выглядел едва ли не худшим в составе чемпионов.

СЛОВА



Фабио КАПЕЛЛО

экс-главный тренер сборной России:

– Общение с игроками – фундаментальная вещь. В России мне было трудно общаться с игроками через переводчика.

Дебют

МАУРИСИО

«Зенит»

Бразильский новичок «Зенита» стал героем первого же матча за сине-бело-голубых в российских турнирах (до этого сыграл 4 минуты в Лиссабоне). В кубковом матче с «Кубанью» Маурисио вышел на замену на 82-й минуте вместо Хави Гарсии, а на 104-й минуте красивым ударом со штрафного принес хозяевам победу и путевку в полуфинал. До ворот было метров 25, мяч был установлен почти по центру, Маурисио отодвинул самого Халка, разбежался и положил мяч точно в левую «девятку»!

Памятуя о том, что Хави Гарсия из-за перебора желтых карточек не сыграет в ответном поединке с «Бенфикой», не попробовать ли Андре Виллашу-Боашу наиграть Маурисио в основном составе «Зенита» в предстоящем матче чемпионата против «Краснодара» 5 марта? Разве не заслужил?



Маурисио – покоритель «Кубани».

КУБОК РОССИИ-2015/16

1/4 финала

28 февраля, воскресенье

Зенит – Кубань 1:0

Амкар – Динамо

Полуфинал

20 апреля, среда

ФИНАЛ

29 мая, воскресенье

Полуфинал

20 апреля, среда

Краснодар – Терек

1/4 финала

2 марта, среда

Уфа – ЦСКА

Планы

Сборная России

Президент РФС Виталий Мутко рассказал, с какими соперниками встретится сборная России в рамках подготовки к Евро-2016: «Две игры в марте: в Москве с Литвой на «Открытии Арене» 26 марта и с Францией в Париже 29 марта. 1 и 5 июня сыграем с чехами и сербами».

Также Мутко заявил, что «после Евро-2016 у сборной России будет освобожденный тренер» и «кроме Нойштедтера и Фернандеса, никаких планов по натурализации нет».

Товарищеские матчи сборной России перед Евро-2016

26 марта. Москва. РОССИЯ – Литва
29 марта. Сен-Дени. Франция – **РОССИЯ**
1 июня*. РОССИЯ – Чехия
5 июня*. РОССИЯ – Сербия
* Где пройдут матчи, будет определено позднее.

Чемпион

«Олимпиакос»

Разгромив в домашнем матче «Верию» (3:0), «Оли» досрочно – за шесть (!) туров до финиша – обеспечил себе чемпионство. Пирейская команда стала чемпионом Греции в 43-й раз в истории и в 6-й раз кряду, но впервые под руководством португальского тренера Марку Силвы.

А на этой неделе чемпионство может оформить «ПСЖ» – 5 марта в домашней игре с «Монпелье». Еще никогда в истории французской лиги 1 чемпион не определялся так рано.

Герой

Маркус РЭШФОРД

«Манчестер Юнайтед»

18-летний уроженец Манчестера за четыре дня прошел путь от дублера до основного форварда «МЮ». В четверг Рэшфорд дебютировал в основном составе «красных дьяволов» и стал героем домашнего матча 1/16 финала Лиги Европы против датского «Мидтьюлланда» – юный нападающий забил два гола, и манкунианцы реабилитировались за поражение в первом матче (1:2) разгромной победой 5:1. В возрасте 18 лет и 117 дней Рэдфорд стал самым молодым игроком «Юнайтед», забивавшим в еврокубках, побив рекорд Джорджа Беста, установленный 20 октября 1964 года в матче Кубка ярмарок.

А в воскресенье Рэшфорд вышел с первых минут в принципиальнейшем матче премьер-лиги против «Арсенала» и снова покорил «Олд Траффорд». Уже в первом тайме Маркус оформил дубль, став самым молодым игроком в истории АПЛ, оформившим дубль в дебютном матче. А после перерыва сделал голевую передачу на Андера Эрреру в случае с победным мячом («МЮ» выиграл 3:2).

«Рэшфорд – особенный талант, – похвалил дебютанта Луи ван Гал. – Молодые игроки всегда удачно проводят первый матч. А вот сыграть так же здорово второй – это уже другое».

«Первая игра в премьер-лиге – само по себе восхитительно. А два забитых гола – просто бонус», – процитировал Рэшфорда официальный «твиттер» АПЛ.



28 февраля. «Манчестер Юнайтед» – «Арсенал» – 3:2. Один из двух мячей Маркуса Рэшфорда в ворота «канониров». Фото Russian Look/Imago

Эпизод

Луи ВАН ГАЛ

«Манчестер Юнайтед»

Во втором тайме матча с «Арсеналом» главный тренер «МЮ» вступил в споры с резервным арбитром. Намекая на симуляцию со стороны игроков гостей, 64-летний голландец… упал на спину. Изображение лежащего ван Гала тут же стало интернет-хитом.



28 февраля. Манчестер, «Олд Траффорд». То самое падение Луи ван Гала. Фото Russian Look/Imago

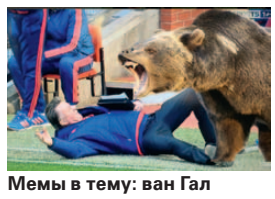

Мемы в тему: ван Гал и медведь…



Ван Гал и стриптизерша…



…Ван Гал – герой «Бриллиантовой руки».

Бомбардир

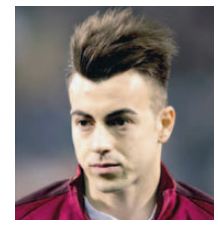

Стефан ЭЛЬ-ШААРАВИ

«Рома»

23-летний форвард, арендованный в январе у «Милана» (первую часть сезона Эль-Шаарави провел в «Монако», но права на него принадлежат «россонери»), нашел себя в «Роме». Фараон (прозвище игрока) оформил победный дубль в матче против «Эмполи» (победа «волков» 3:1), после чего на его счету стало 4 гола в 5 матчах серии А за римлян.

«Я пришел сюда, чтобы показать всем, чего я на самом деле стою, – заявил Эль-Шаарави. – В меня здесь верят, и я хочу, чтобы игра за «Рому» стала поворотной точкой моей карьеры. Я не имею права на ошибку, поскольку нацелился на место в сборной на Евро-2016».

Серия

«Тоттенхэм»

После победы над «Суонси» (2:1) «шпоры» повторили клубный рекорд – шесть побед подряд в АПЛ. Команда Маурисио Покеттино сейчас – главный преследователь сенсационного «Лестера». «Тоттенхэм» уступает лидеру два очка.

Чемпионские перспективы «шпор», которые не выигрывали «золото» 55 лет, во многом прояснятся уже в эту субботу, когда лондонцев ждет дерби года – домашний матч с «Арсеналом».

Лидер

«Легия»

Обыграв в домашнем матче «Рух» (2:0), команда Станислава Черчесова продлила свою победную серию до четырех матчей и впервые в сезоне возглавила таблицу чемпионата Польши. «Легия» обошла в таблице «Пяст» – 49 очков против 47.

Стоит напомнить, что Черчесов возглавил команду в октябре, когда клуб занимал 4-ю строчку и отставал от 1-го места на 10 очков.



Станислав Черчесов ведет «Легию» к чемпионству. Фото Reuters

Буйная весна



Вторая часть чемпионата России обещает стыки и много жаркой борьбы. Фото Дарьи Исаевой

ВОЗОБНОВЛЕНИЕ ЧЕМПИОНАТА. Грядет тот самый случай, когда футбольные март, апрель и май – лишь прелюдия к футбольному июню. А возобновляющийся чемпионат России – разогрев перед Евро-2016.

текст **Евгений Дзичковский**

«Твиттер» автора **@dzichEV**

ОСТАТКИ СЛАДКИ?

Загляните на сайт РФПЛ – и обнаружите: даты матчей российского чемпионата расписаны лишь до 20 марта. То есть на три ближайших тура. Столь мощная глубина планирования не удивляет. В последние годы российский футбол живет немножко на полустанке, лавируя между вводными и уворачиваясь от зрителя.

Когда сдвигаются большие тектонические слои – действительно не до мелочей. У нас напряженная ситуация с деньгами, календарями, переходами. Нужно все успеть и все суметь. Главное, ясны контуры остатков чемпионата. Мы что-то втиснем и где-то подожмем, но турнир, несомненно, завершим. И, может, даже на высокой ноте.

С другой стороны, аппетит приходит вовремя и звонит дважды. Двенадцати турам предшествовали три месяца подготовки к ним. По соотношению размах/удар ситуация рекордно могуча и сама по себе стимулирует. На кону два места в Лиге чемпионов и, стало быть, деньги. Три места в Лиге Европы и, получается, слава. Еще девять мест позволят просто остаться в премьер-лиге. Кто-то продолжит есть, чтобы жить, кто-то – жить, чтобы есть. Но за обе жевательные активности придется подраться. И грызня обещает быть жаркой.

Ну а встречам калибра ЦСКА – «Спартак» (именно такая стрясется в первом мартовском туре) вообще, извиняюсь, все по фигу. Они самодостаточны и Евро-независимы. На них в любом случае придет болельщик. Потому как – товар.

КОМАНДА МНИТЕЛЬНОСТИ НАШЕЙ

Говоря о весеннем предвкушении лета, я не имел в виду вот прямо-таки томительное ожидание с заламыванием рук. Есть сугубо практические моменты, напрямую привязывающие финиш чемпионата России к французской сказке, ужасу, сермяге, поездке (нужное подчеркнуть). То есть к сборной России.

К примеру, «Зенит». Сосредоточив в себе большую власть над людьми и самих людей, петербуржцы заставляют особому вглядываться в российскую часть их состава. Лодыгин, Шатов, Дзюба – насчет этих все ровно: зрейте, братцы, наливайтесь силой. С Кокориным, Жирковым, Юсуповым ясности меньше. Для них пребывание в «Зените» может стать столом разгона, а может – Алексеевским равелином. Представить на поле в самых важных матчах всех шестерых плюс выздоровевшего в апреле Файзулина воображение отказывается. И это значит:

У нас напряженная ситуация с деньгами, календарями, переходами. Нужно все успеть и все суметь

не все из привычных нам сборников получат перед Евро максимум игровой практики.

А еще по состоянию на конец февраля не были известны ни соперник сборной на 24–26 марта, ни место проведения товарищеской игры, нарезанной официальным окном ФИФА. Примерно в те же даты, напомню, растворяется в тумане и расписание чемпионата. Прямо мистерия. «На проклятом острове нет календаря».

«А Я ЛЮБЛЮ ЖЕНАТОГО»

Интимные треугольники бывают и у тренеров. Он, к примеру, – и две команды. Леонид Слуцкий – и сборная с ЦСКА.

Сказано на эту тему немало. Плюсы очевидны. Минусов некоторые не видят вообще. А я вот думаю, чем бы в эти дни занимался освобожденный тренер сборной России? Вот прямо сейчас?

Как минимум, не встраивал бы Оланаре между Мусой и Еременко, а теребил бы за фалды пальто Виталия Мутко, добиваясь ясности как раз по вопросу отсутствующего мартовского спарринга. И по подвисшей ситуации с 30-м туром тоже.

Со времен Олега Романцева мы прекрасно осведомлены: в футболе мелочей не бывает. А со времен Александра Старкова твердо знаем: любой соперник, хоть бы и из КФК, – крепкая, хорошо организованная команда. В таком разрезе паратройка дополнительных дней подготовки к Франции – не вредная штука. Позволяющая, кстати, сказать в зеркало после того как: «По крайней мере я сделал все возможное».

Но 30-й тур переноситься не спешит. Слуцкий готовит ЦСКА к «Спартаку». Распыленная по клубам сборная ждет соперника по товарищескому матчу и готовит себя индивидуально. Все почти как у всех. До тех пор, пока не придет черед подавать заявку на участие в Евро.

Совершенно не привязываю следующую мысль к личности Слуцкого или его клубу. Просто однажды мне показали столик в ресторане, за которым велись переговоры о включении в сборную России достаточно рядового футболиста достаточно искусственным путем. И назвали сумму, на которую выросла стоимость игрока после того, как его привлекли в национальную команду.

Вызов или невызов футболиста в сборную – инструмент финансового влияния, прямого или непроизвольного. В совместительстве изначально заложен конфликт интересов. Сидя на двух стульях, тренер автоматически перестает быть женой Цезаря. И честный человек Слуцкий, уверен, это хорошо понимает.



Увенчает ли сборная России сезон-2015/16 удачным чемпионатом Европы? Фото Reuters

СИНЕ-БЕЛО-ГОЛУБОЕ

Как ни крути, интрига. «Зениту» было трудно, но он смог загнать себя на шестое место в 18 предыдущих турах. Более трети из оставшихся матчей попадают в категорию жестких для петербуржцев. «Краснодар» и «Ростов» – в гостях, ЦСКА, «Спартак» и «Локомотив» – дома. Отрыв от ЦСКА – семь очков.

При этом мы не вспоминаем о тех, с кем «Зениту» было жестко до зимы. «Мордовия», «Амкар», «Крылья Советов»… С ними действующему чемпиону тоже играть весной. И все они, чай, не «Бенфика». Пораже-



24 февраля «Зенит» официально представил новичков: Юрия Жиркова, Александра Кокорина и Жозе Мауриcио. Фото ФК «Зенит»

ние от нее поймут. Ничью с «Крыльями» – вряд ли.

Вообще феномен внутренних выступлений «Зенита» в этом сезоне нам еще предстоит разгадать, если он вообще разгадывается. Мы ж не звери, понимаем сложности мотивациии, отличие рутины от праздника с газировкой и «бабл-гамом». Но такие вещи тоже закладываются в понятие класса. Если он есть у команды – значит, побеждай и в рутинных матчах. Но если он только в ногах, а не в головах, значит, это немного не настоящий класс. Примерно так же не может считаться хорошим биатлонистом плохо стреляющий лыжник. Настраивайся, мил человек, затаить дыхание на рубеже. Или, к примеру, зашибить дома «Мордовию».

Да и у всяких «Барселон» с «Бавариями» таких проблем нет. Так что скорей всего проблема в «Зените». Но то, как он станет отыгрывать сейчас свое отставание, сулит весной море кайфа. Пусть тужится. Уплочено.

«КРИКНУ – А В ОТВЕТ ТИШИНА»

До такого на наших стадионах пока далеко. Но лидер чемпионата в списке самых посещаемых российских клубов занимает 11-е место (8840 зрителей в среднем за домашнюю игру). А границу в пять тысяч зрителей пробили лишь 18 команд в стране. Две из них представляют ФНЛ.

Пять тысяч – как мало в этом звуке. И ведь дуст пока не применялся. Просто не ходят. То холодно им, то напряжно, то скучно, а то пиво подавай. Для вас, граждане, куплены Витсели и Эззатоллахи. Пущены электрички до Химок. Повсюду расставлены блюстители. Какое пиво? С пивом и дурак на футбол придет, а вы попробуйте насухую. Почему? Потому что мы вас зовем. Надели футболки «Стопмат» и кличем.

Простая идея «чем меньше пичкать клубы дармовыми деньгами, тем больше привлекательного они обнаружат в собственных болельщиках», этой весной, боюсь, наш чемпионат еще не посетит. Правда, посещаемость собрались взбодрить бесплатным показом трех матчей в каждом туре, спущенных с Олимпа по линии «Матч ТВ». Это необычный способ лечения, что-то вроде клина клином. Заболело горло? Поешь льда. Цирроз? По чекушке три раза в день во время еды.

Впрочем, глотка и печень у российского чемпионата луженые. Поэтому досмотрим текущий сезон на пустеньких аренках, а потом что-нибудь придумается. Живем однова, на все рук не хватает.

КУРБАН – БАЙРАМ?

Помимо извечно ключевых фигур, турнирная таблица симпатична перед этой весной и необычными фигурантами. Один из таких, конечно, «Ростов». Клуб, живущий почти всегда в долг и почти всегда неплохо. Команда, для которой трансферная форточка приоткрывается в заявочное окно лишь на секунды, но ей этого вполне хватает. Творческая лаборатория профессора Бердыева.

Мне бы очень хотелось, чтобы дончане несли свою хоругвь высоко до самого финиша. Это лишний раз подтвердило бы наличие в мире двух разных футболов – российского и вообще. Творчески незамутненного и построенного с применением наших особых технологий.

Вряд ли стоит идеализировать Курбана Бекиевича и «Ростов» во всех возможных смыслах. Но вряд ли стоит отрицать и тот факт, что нынешний бердыевский «Ростов» – это прежде всего про футбол. Про ум, про сыгранность, про Новосельцева и Бухарова, не слишком нужных сборной, но идущих на втором месте.

В ту же тему стоит вплести «Терек», «Урал» и упрямо встающий с колен «Рубин». Все на хорошем ходу не продержатся. Но и просто так не рассыплются. А ведь есть еще и экспериментальное «Динамо», обучающееся прямо сейчас жить в скромности и послушании. Получится у белоголубых – и будет прочим указан путь. Раз уж им совесть с прокуратурой раньше не указали.

КУДА Ж БЕЗ НЕГО

Как в толковой команде всегда должен быть рыжий, так в уважающем себя футбольном тексте всегда должна быть главка про «Спартак». Вроде лакмуса. Или другого теста, который сам из себя весь белый и длинный, но наиболее заметное в нем – все равно две полоски.

Тут дело даже не в количестве болельщиков, они же читатели. Просто «Спартак» слишком не скучен в своих попытках стать прежним. Зигзаги всегда привлекают внимание. Красно-белые зигзаги – тем более.



Удержит ли «Ростов» Курбана Бердыева второе место? Фото РИА Новости

Еще не возобновился сезон, а мы уже твердо знаем, что у Дмитрия Аленичева не получится выстроить оборону и натаскать на чужие ворота Зе Луиша, что фланговые защитники это плохо, а Мельгарехо – хорошо. Про «Спартак», заметьте, все, всё и всегда твердо знают. Кроме того, когда он выиграет хоть какой-нибудь трофей. Штрих неравнодушия. Примета всеобщего аттрактива.

Сам же «Спартак», дрейфуя по волнам людского внимания, умудряется всякий раз сохранять наиболее стабильное свое качество – нестабильность. Только-только выдаст чудо-матч с Широковым, так тут же в нем ни чуда, ни Широкова. Едва объявит о категорически жестком курсе на короткий низкий пас и кружевную комбинаторику, как тут же сыграет в семь защитников. По иронии судьбы – против «Ростова», который не объявлял ни о каких жестких курсах, а просто пригласил Бердыева.

Но у «Спартака» при этом есть главное – стадион и деньги. Когда-нибудь они обязательно соединятся в победный фьюжн. Такой, которого ждут от команды каждый сезон, каждое полусезонье. 12 оставшихся туров в этом смысле выгодно не отличаются для нас от любых других временных отрезков.

Мы снова будем следить за тобой, «Спартак». Находя интерес даже в неинтересных твоих потугах. Мы к ним привыкли. А ты с ними сроднился на свою беду.



Аншлаги на аренах и очереди к кассам пока скорее исключение. Фото Федора Успенского/ТАСС

ЧЕМПИОНАТ РОССИИ

ТУРНИРНАЯ ТАБЛИЦА

	Команда	И	В	Н	П	М	О
1	ЦСКА	18	11	4	3	29–18	37
2	Ростов	18	10	4	4	23–16	34
3	Локомотив	18	9	5	4	30–23	32
4	Спартак	18	9	3	6	26–23	30
5	Краснодар	18	8	6	4	29–19	30
6	Зенит	18	8	6	4	34–23	30
7	Терек	18	6	10	2	25–17	28
8	Урал	18	7	5	6	28–28	26
9	Рубин	18	6	2	10	20–25	20
10	Амкар	18	5	5	8	16–22	20
11	Динамо	18	4	8	6	20–25	20
12	Крылья Советов	18	5	4	9	12–20	19
13	Уфа	18	3	7	8	16–28	16
14	Анжи	18	3	6	9	18–31	15
15	Кубань	18	2	9	7	25–28	15
16	Мордовия	18	2	8	8	19–24	14

Бомбардиры: 10 – Промес («Спартак»), **8** – Дзюба («Зенит»), Мельгарехо («Кубань»), Ниасс («Локомотив»), Халк («Зенит»).

19-й тур

5 марта, суббота

Крылья Советов – Ростов	14.30
Рубин – Кубань	17.00
Краснодар – Зенит	19.30

6 марта, воскресенье

Уфа – Мордовия	14.30
Терек – Локомотив	17.00
ЦСКА – Спартак	19.30

7 марта, понедельник

Урал – Динамо	14.30
Анжи – Амкар	17.00

20-й тур

1 марта, пятница

Кубань – Крылья Советов	19.00

12 марта, суббота

Урал – Анжи	14.30
Спартак – Амкар	17.00
Ростов – ЦСКА	19.30

13 марта, воскресенье

Мордовия – Краснодар	14:30
Локомотив – Уфа	17.00
Зенит – Рубин	19.30

14 марта, понедельник

Динамо – Терек	19.00

21-й тур

18 марта, пятница

Амкар – Ростов	17.00
Анжи – Спартак	19.30

19 марта, суббота

Уфа – Динамо	14.30
Терек – Урал	17.00
ЦСКА – Кубань	19.30

20 марта, воскресенье

Крылья Советов – Зенит	14.30
Рубин – Мордовия	17.00
Краснодар – Локомотив	19.30

Онлайны матчей 19-го тура
SOVSPORT RU

ТОЛЬКО У НАС. Чем похожи новый президент ФИФА Джанни Инфантино и ее прежний глава Йозеф Блаттер. Что думает экс-хавбек ЦСКА Иржи Ярошик о приехавшем в чемпионат Чехии спартаковце Денисе Давыдове. Как сейчас выглядит стадион ЦСКА, который откроют в этом году. Какие кошки прославились благодаря футболу.

Блаттер и Инфантино: найди 10 отличий



Йозеф Блаттер предупреждает – президентов ФИФА иногда отстраняют! Фото Reuters



Джанни Инфантино доволен, он одержал главную в своей жизни победу. Фото Reuters

ВЫБОРЫ

Рожденные в марте

На прошлой неделе в ФИФА появился новый президент. На выборах Джанни Инфантино опередил шейха Салмана – 115 голосов против 88. Инфантино обречен на постоянные сравнения с прежним руководителем ФИФА Йозефом Блаттером. «ССФ» решил не откладывать это дело в долгий ящик.

Йозеф БЛАТТЕР

Родился 10 марта 1936 года в швейцарской коммуне Фисп.

Образование – факультет бизнеса и экономики Лозаннского университета.

Увлечение футболом – в двенадцатилетнем возрасте стал членом одного из любительских клубов и играл за него более 20 лет.

Первая работа – глава отдела по работе с общественностью Совета по туризму кантона Вале (Швейцария).

В ФИФА – в 1975 году стал техническим директором ФИФА.

Возглавил ФИФА в 1998 году (соперник – Леннарт Юхансон).

Что сделал. Стал проводить чемпионаты по мини-футболу среди женщин. Чемпионат мира 2002 года впервые прошел одновременно в двух странах – Южной Корее и Японии. Не поддерживал внедрение видеоповторов, однако ввел систему автоматического фиксирования гола, которая была опробована в ходе ЧМ-2014 в Бразилии.

О России: «Впервые я приехал в Россию в 1973 году, когда посетил Универсиаду в Москве. В следующий раз приехал на Олимпиаду 1980 года, потом приезжал на молодежный чемпионат мира 1985 года. Вообще у меня много воспоминаний с тех времен. Это прием в Кремле у Брежнева, который еле передвигался, будто на роликовых коньках. Помню сухой закон при Горбачеве. Как ходили в баню с бывшим президентом РФС Вячеславом Колосковым».

Семья – был женат три раза, есть дочь от первого брака.

Коэффициенты букмекеров на кандидатов за кресло президента ФИФА (в декабре 2015 года)

Али бин АЛЬ-ХУСЕЙН (Иордания)	1,8
Салман АЛЬ-ХАЛИФА (Бахрейн)	3,0
Джанни ИНФАНТИНО (Швейцария)	7,0
Токио СЕКСВАЛЕ (ЮАР)	13,0
Жером ШАМПАНЬ (Франция)	17,0

НИ ДНЯ БЕЗ ПЕРЕЛЕТА!

Джанни Инфантино ведет твиттер **(@Gianni_2016)**. Во время предвыборной кампании его аккаунт практически каждый день пополнялся сообщениями и фотографиями со всех уголков мира.



Инфантино в Москве.



Тюрьма в ЮАР, где сидел Нельсон Мандела.



С президентом федерации футбола Азии и соперником по предвыборной гонке шейхом Салманом.



С руководством федерации футбола Палестины.

Джанни ИНФАНТИНО

Родился 23 марта 1970 года в альпийском городке Бриг.

Образование – факультет права Университета Фрибура.

Увлечение футболом – играл за городскую команду (четвертая лига Швейцарии), иронизируя над своим футбольным талантом: «У меня обе ноги левые».

Первая работа – юрист Международного центра спортивных наук в Невшателе (Швейцария).

В УЕФА – в 2000 году начал работу в организации по протекции Леннарта Юхансона.

Возглавил ФИФА в 2016 году (основной соперник – шейх Салман)

Что собирается сделать. Расширить число участников финальных турниров чемпионатов мира с 32 до 40. Предлагает проводить ЧМ одновременно в нескольких странах. Ограничить срок полномочий президента ФИФА 12 годами (три срока по четыре года). Публиковать гонорары президента ФИФА и других чиновников организации. Выбор стран – хозяек чемпионатов мира будут делать не 25 членов исполкома, а 209 членов ФИФА.

О России: «У меня по-настоящему замечательные отношения с РФС, с президентом союза Виталием Мутко. Конечно, Россия – это, безусловно, очень важная для нас страна и как таковая, и как организатор следующего чемпионата мира. В случае победы на президентских выборах ФИФА я планирую уделять большое внимание российскому футболу и ЧМ-2018, работать над максимально лучшей организацией чемпионата» (ТАСС).

Семья – женат, четверо детей.

СЛОВА

«Я удовлетворен. Мы изначально поддерживали Инфантино. Надеюсь, все, что запланировано, будет реализовано. Мировому футболу нужен такой прагматик и практик»

Виталий МУТКО, министр спорта, президент РФС

ГОРОДА, В КОТОРЫХ РОДИЛИСЬ БЛАТТЕР И ИНФАНТИНО



ТРАНСФЕР

«По крайней мере в Чехии Давыдов не потолстеет»



20-летний спартаковец Денис ДАВЫДОВ, который в середине февраля на правах аренды перешел в «Младу Болеслав», был впервые включен в заявку команды на игру чемпионата Чехии. В субботу «Млада» на выезде одолела «Фастав Злин» со счетом 2:0, однако российский нападающий на поле так и не вышел. Бывший игрок ЦСКА Иржи ЯРОШИК (на фото) рассказал «ССФ» о перспективах Русского Месси в новом клубе.

текст **Сергей Кузовенко**



16 февраля. Дениса Давыдова представляют как игрока «Млады Болеслав». Фото ФК «Млада Болеслав»

– Вы хоть раз слышали об игроке Денисе Давыдове до того, как он перешел в чемпионат Чехии? – вопрос Ярошику.

– Кажется, парень выходил на замену в самой концовке дерби с ЦСКА в прошлом году? Я смотрел ту игру. Сложно дать какую-то оценку футболисту, которого и пяти минут не видел в деле. Но вряд ли плохому игроку дадут прозвище Русский Месси. Отношусь к переходу положительно. Пусть Давыдов попробует пожить самостоятельно, без родителей, подтянет иностранный язык. Пару чешских слов точно придется выучить. Лучше уж здесь получать регулярную игровую практику, чем сидеть на скамейке в «Спартаке».

– Пока что Давыдов и в «Младе» сидит на скамейке.

– Ничего страшного, он еще и двух недель не провел в команде. Так не бывает, чтобы молодой парень оказался в новом клубе и тут же начал выходить в основе, тем более что «Млада» играет прилично и борется за призовые места. Будет непросто пробиться, ведь у него на все про все всего три месяца. Надо вкалывать на тренировках и ждать своего шанса. С другой стороны, в последнее время в чешском чемпионате молодым все больше доверия. Так что возможность проявить себя наверняка появится. Иначе зачем его вообще тогда приглашали?

– А зачем, вы понимаете? Пара нападающих Барош – Магера – одна из самых эффективных в Чехии, а Давыдов в 29 матчах за «Спартак» забил всего один гол.

– Я не знаю, на какой позиции его планируют использовать и кто был инициатором перехода. Возможно, агенты предложили Давыдова команде – и тренер согласился взять его. А возможно, за ним давно следили и видят в качестве игрока, который сможет ускорять игру во втором тайме и подменять Бароша.

– Барош уже не тот?

– В целом не плох, но слишком часто выбывает из строя из-за всяких болячек. Матч с «Фастав Злин» он, правда, из-за красной карточки пропустил. Возможно, Давыдова брали именно с учетом того, что Милан может в любой момент сломаться.

– Чем примечателен тренер «Млады» Карел Яролим?

– Я с ним не работал, но знаю прекрасно его сыновей. Оба сделали хорошую футбольную карьеру. Мне нравилось, как команда Яролима играла в первой половине чемпионата. В каждом матче град голов – часто по 4, по 5 забивали. Никто в Чехии не показывает более результативный футбол! Этот год, правда, «Млада» начала чуть менее удачно, уже успела проиграть «Спарте».

А вообще Яролим – жесткий тренер. В чем-то напоминает мне русских специалистов. Тоже любит каждый день взвешивать своих игроков, следить за их режимом и питанием. Замерять жировую прослойку. Не очень доверяет своим парням. Часто бывают медобследования. И нагрузки на тренировках серьезные. Человек просто терпеть не может, если у его игрока лишний вес! Так что, если даже Давыдов и не заиграет в Чехии, то по крайней мере точно не потолстеет.

кстати

Согласно оценке авторитетного transfermarkt.de, Денис Давыдов входит в тройку самых дорогостоящих футболистов «Млады Болеслав». Трансферная стоимость российского нападающего составляет 700 тыс. евро. Больше стоят лишь защитник Павел Чмовш (800 тыс.) и правый хав Томаш Прикрыл (750 тыс.).

i МЕЖДУ ТЕМ

Помимо Давыдова, в чемпионате Чехии выступают еще двое 20-летних россиян, оба – действующие игроки ЦСКА: это защитник Вячеслав Караваев («Яблонец», аренда) и полузащитник Дмитрий Ефремов («Слован», аренда). Караваев – постоянный игрок основы своей команды, причем в последних четырех матчах забил два гола. Ефремов в этом сезоне выходил на поле чуть реже, однако играл в основе во всех трех матчах чемпионата в 2016 году.

ПРАВДНИК

Кошкин день

1 марта – Международный день кошек. Этот праздник имеет самое непосредственное отношение к российскому футболу.



1964 год, кот на матче «Ливерпуль» – «Арсенал».

Если бы не одна волгоградская кошка, неизвестно, что сейчас было бы с ЦСКА и сборной России. Нынешний тренер этих команд Леонид Слуцкий в юности полез на дерево, чтобы снять оттуда кошку, упал, сломал ногу и вынужден был завершить карьеру игрока. Зато стал тренером, да каким!



Черный кот сломал карьеру Алексея Бугаева?

Осенью прошлого года в «ССФ» вышло интервью с бывшим защитником сборной России Алексеем Бугаевым, который во время разговора с нашим корреспондентом держал в руках черного кота.

В октябре 2015 года кошка выбежала на поле во время кубкового матча «Зенит» – «Тосно» (5:0), за что питерский клуб был оштрафован на 5000 рублей.



Молодой Тьерри Анри с любимой кошкой.

СТАДИОН

ЦСКА, когда новоселье?

6 марта ЦСКА примет «Спартак» в Химках. А когда армейцы сыграют на своем стадионе?

Домашняя арена ЦСКА будет готова принять гостей уже этой весной. «Мы готовы оказать помощь ЦСКА в проведении нескольких матчей на новом стадионе уже в этом сезоне, – сказал журналистам исполнительный директор РФПЛ Сергей Чебан. – Каждая новая арена для нас настоящий праздник».

По словам президента ЦСКА Евгения Гинера, он хотел бы провести на стадионе дерби со «Спартаком», но это будет неправильно. «В весенней части устроим там дватри более спокойных матча, чтобы протестировать, а летом – товарищеский матч, концерт – и тогда уже официально откроем», – сказал Гинер.

Строительство стадиона обошлось ЦСКА в 340 млн евро. Арена будет вмещать 30 тысяч зрителей. На ней пройдет матч за Суперкубок России-2016.



27 февраля. Стадион ЦСКА все краше и краше. Фото Дарьи Исаевой

Скоро он будет совсем похож на макет.

«Спартак» способен побороться за первое место»

ЧЕМПИОНАТ РОССИИ-2015/16

ЦСКА – «Спартак»

6 марта, Москва, «Арена Химки», 19.30

ТВ: «Матч ТВ»

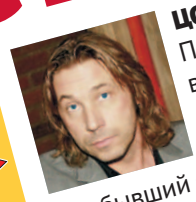

ЦСКА – «СПАРТАК». Праздник к нам приходит: в эти выходные возобновляется чемпионат России. Царь среди футбольных экспертов, бывший спартаковец **Александр МОСТОВОЙ**, в интервью «ССФ» рассуждает о московском дерби, самом лакомом блюде из меню 19-го тура.

«ЗАБИЛ ЦСКА СУМАСШЕДШИЙ ПО КРАСОТЕ ГОЛ»

– На этой неделе возобновляется чемпионат России. Вы скучали?

– Честно? Нет. Не люблю искусственно создаваемый ажиотаж вокруг футбола, весь этот пафос. Просто спокойно слежу за играми.

– Первый тур в новом году – и сразу ЦСКА – «Спартак». Пойдете на стадион?

– Да я на футболе в Москве уже много лет не бывал.

– Как это?

– Вот так. Последняя игра, которую смотрел в Москве с трибун, – это Россия – Англия (матч состоялся 17 октября 2007 г. – **Прим. ред.**). Но то сборная была. А на матчи «Спартака» меня вообще никогда даже не приглашали.

– Самое памятное дерби со «Спартаком» и ЦСКА всех времен – это какое?

– Для меня это дерби 1991 года, когда я забил со штрафного сумасшедший по красоте гол. Как тогда говорили, «снял паутину с «девятки». Мы выиграли в гостях 1:0. Кстати, победили и в домашнем матче. Но армейцы все равно стали чемпионами.

– Противостояние «Спартака» и ЦСКА продолжает оставаться главным в России?

– Я в чемпионате России не играл, поэтому мне немножко трудно судить. В мое время главным дерби было «Динамо» Киев – «Спартак». А если взять первые десять чемпионатов России, девять из которых выиграли спартаковцы, то о каких вообще противостояниях можно говорить? Так что не придаю большого значения разговорам на эту тему.

«ЕСЛИ ШИРОКОВ ЗАБЬЕТ «СПАРТАКУ» – ЗНАЧИТ, МОЛОДЕЦ»

– Противники Леонида Федуна злорадствуют и ждут от предстоящего матча только одного: чтобы Роман Широков забил «Спартаку», желательно победный гол. А чего ждете от игры вы?

– По моим ощущениям, «Спартак» не проиграет. И вообще я надеюсь, что первые два тура после возобновления чемпионата покажут, что борьба за первое место еще не окончена. Любая осечка ЦСКА – и конкуренты приближаются. И борьба начинается заново.

А по поводу Широкова пора бы уже успокоиться. Да, нехорошо, что у него эта ситуация сложилась в «Спартаке». Нельзя так поступать с футболистом, а тем более с таким, который считается сейчас капитаном сборной. Впрочем, мы все равно досконально не знаем всех причин, по которым клуб решил расстаться с игроком. Всякие бывают обстоятельства.

Я не совсем понимаю, почему Романа так к «Спартаку» привязали, будто он там большую часть карьеры провел. Он не спартаковец, от силы год в клубе отыграл. Теперь выступает за ЦСКА. В чем проблема? Как получится, так и получится. Если забьет «Спартаку» в дерби – значит, молодец.

– Порадуетесь за него?

– Ну, нет. Я такого сценария не хотел бы. Я за «Спартак» болею. Но если это случится, майку, что ли, на себе рвать?

– Вы поняли, зачем ЦСКА взял ветерана Широкова?

– Не хочу отвечать на этот вопрос, потому что он немного провокационный. У меня есть на этот счет мнение, но оставлю его при себе. Для самого Романа, конечно, все сложилось весьма удачно. Для него было важно как можно быстрее найти клуб и набрать форму. А повезло ли ЦСКА с Романом – это мы еще увидим.

– Верите, что «Спартак» все еще способен стать чемпионом?

– А «Ростов» способен стать чемпионом? Мне кажется, вопрос стоит поставить чуть иначе.

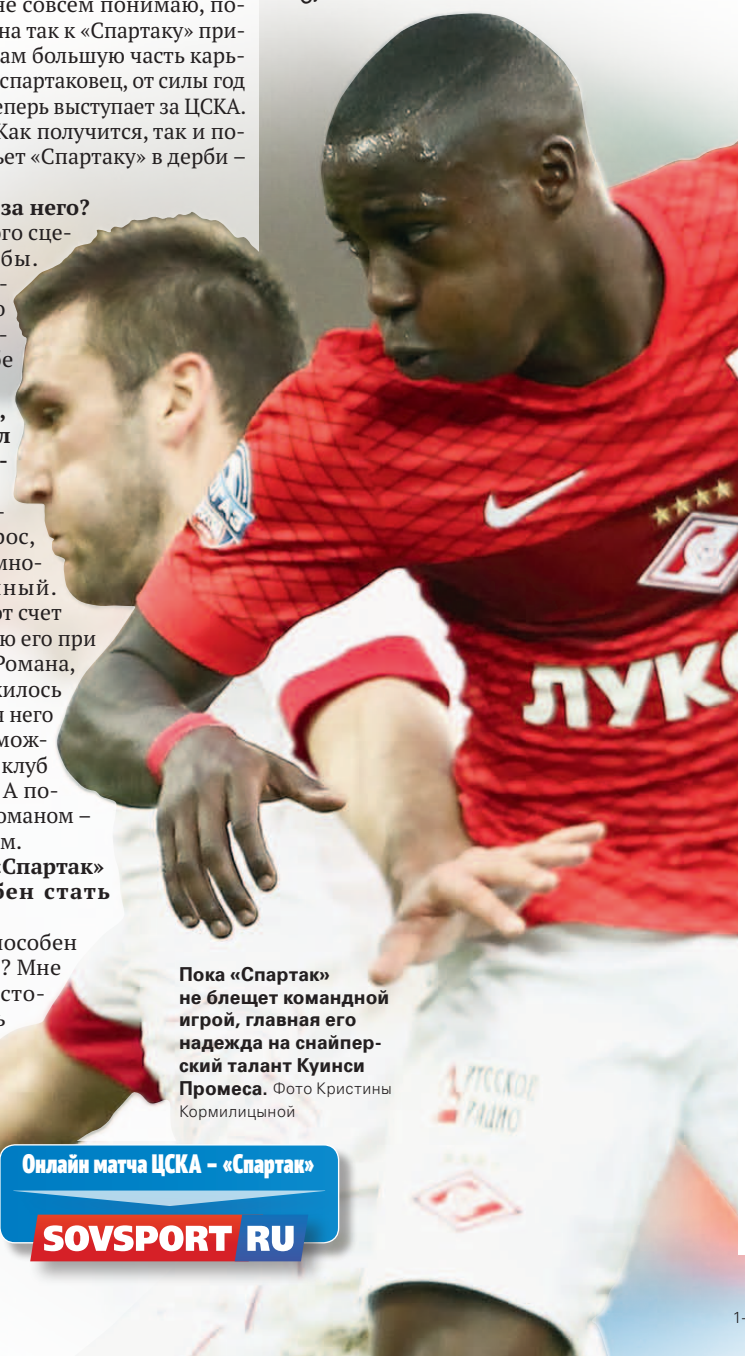

Пока «Спартак» не блещет командной игрой, главная его надежда на снайперский талант Куинси Промеса. Фото Кристины Кормилицыной



МЕЖДУ ТЕМ

На днях появилась новость о том, что сын Александра Мостового, 19-летний Александр, проходит просмотр в лиссабонской «Бенфике». Мостовой-старший, однако, слухи опровергает.

– Это неправда, – говорит отец. – Непонятно, откуда вообще взялась такая информация. Он сейчас в Испании и играет за команду города, в котором живет.



2004 год. Дмитрий Аленичев и Александр Мостовой в сборной России.

– Как?

– А способен ли «Спартак» побороться за первое место? Лично я думаю, что способен. Хотя на протяжении скольких лет мы рассуждаем об этом? И все время тренеры и руководители повторяют: «Да-да, конечно! Мы возьмем титул! Ура-ура!». Зачем лишняя шумиха? Пусть команда спокойно занимается своим делом, а в конце сезона увидим, что к чему.

«БУДЕТ РЕЗУЛЬТАТИВНАЯ НИЧЬЯ»

– В последний день трансферного окна больше всего слухов ходило вокруг «Спартака»: то, мол, Бендтнера покупают, то Реми. Команде действительно так нужен еще один нападающий?

– Я в подобных случаях отвечаю так: хорошие футболисты нужны любой команде. Допустим, что условный Зе Луиш, не дай бог, получит травму. Или игра у него не пойдет. Должна быть какая-то альтернатива.

– Бендтнер – хороший футболист?

– На данный момент считаю, что нет.

– Вам чья трансферная деятельность этой зимой больше понравилась: в исполнении «Спартака» или в исполнении ЦСКА?

– Лучшую трансферную кампанию среди российских клубов провел «Зенит». А как сейчас можно оценивать приобретения ЦСКА, если я, к примеру, никогда прежде не слышал фамилии нападающего, которого они взяли в Китае? (Имеется в виду нигериец Аарон Оланаре. – **Прим. ред.**) С другой стороны, о потенциале Мусы тоже никто понятия не имел, когда он только пришел. А теперь без него нельзя представить команду. И с Вагнером то же самое было. Один уходит, другой приходит. Вот начнется чемпионат – и оценим ребят.

– Ну а о Сергее Ткачеве вы же слышали?

– Ткачев – хорошее приобретение. Мельгарехо – еще лучше. Я не имел возможности смотреть предсезонные игры «Спартака», но видел достаточно голов парагвайца, чтобы утверждать, что это очень качественный трансфер. С другой стороны, сколько раз за последние годы мы видели спартаковских новичков, которые почему-то не раскрывались, пропадали, уходили. Я опять же призываю: поспокойнее надо относиться ко всему, что происходит с клубом.

– Какая была ваша первая реакция, когда узнали, что Таски отправился в «Баварию»?

– Немножко удивился. Уровень «Баварии» и уровень футболиста Таски, на мой взгляд, не совсем сопоставимы. Он в последнее время много пропустил из-за травм, только начал более-менее стабильно играть за «Спартак» – и вдруг «Бавария». Но футбольный бизнес сейчас так устроен, что произойти может и не такое. Все решают агенты, менеджеры или представители клубов.

– Не просчет ли это – посреди сезона отпускать основного центрального защитника?

– Вопрос к тренерскому штабу.

– Ваш прогноз на дерби?

– Думаю, будет ничья. Скорее всего результативная.

Подготовил **Сергей Кузовенко**

Онлайн матча ЦСКА – «Спартак»

SOVSPORT.RU

Табло вылета



ЛИГА ЕВРОПЫ. Две наши команды вылетели в первом же раунде плей-офф. «Локомотиву» не хватило класса и забивного нападающего, а «Краснодару» – «физики», считает эксперт «ССФ» **Евгений ЛОВЧЕВ (на фото)**.



Как ни старались Ян Дюрица и Алексей Миранчук, гости взлетали выше и били точнее. Фото Михаила Джапаридзе/ТАСС

«Локомотив» – «Фенербахче» – 1:1

Первый матч – 0:2

«КАКОЙ ИЗ МИРАНЧУКА НАПАДАЮЩИЙ?»

Может, по контрасту с первым провальным матчем показалось, что «Локомотив» в ответном выглядел прилично и даже, как сказал Игорь Черевченко, «во всех компонентах переиграл соперника».

Так ли это? Команда создала всего два момента, а забитый гол – подарок от вратаря Фабиано. В начале матча у него получился такой же смазанный удар – низом через центральную зону, но тогда все обошлось. Когда история повторилась, я сразу подумал: «Будет гол» – есть вещи, за которые футбол должен наказывать. Хотя началось все еще после того, как Волкан Шен на фланге вместо того, чтобы обострять, побежал назад и отдал мяч на свою половину, причем неточно. Когда я вижу такое, меня трясет! А потом еще и вратарь безобразно отбил мяч – перед собой.

«Локомотив» сейчас – средненькая команда, единственный козырь которой – сыгранность (состав ведь почти один и тот же уже несколько лет). И эта команда осталась без нападающих. Зачем купили Петара Шкулетича, он совершенно не подходит! «Локо» нужен сильный форвард. Видимо, молодые тренеры еще не имеют определенного авторитета у руководства, чтобы требовать адекватную замену Ниассу.

И что было делать? Шкулетич не подходит, решили – не от хорошей жизни – поставить вперед Алексея Миранчука. Понятно, для чего – для глубины атаки, чтобы цеплялся за мяч. Черевченко сказал, что такой вариант наигрывал на сборах. Но какой из Миранчука нападающий? Он – плеймейкер. Получилось, что и в атаке толком не сыграл, и свой футбол не показал. Да и тянуло его всегда на свое место, под нападающими. А форвардами кто только не был: Алан Касаев, Александр Самедов, Александр Коломейцев и даже крайний защитник Виталий Денисов. В моменте, когда не засчитали гол Касаева, именно так и получилось: впереди Миранчука оказались четверо партнеров.

Ни контратаки у «Локомотива» не получилось, ни позиционной атаки. Запомнить нечего! Все надежды на стандарты: придут в штрафную Ведран Чорлука и Ян Дюрица, поборются. Но, видимо, плохо работают над стандартами в «Локомотиве». А вот гости забили после углового, Топал выбежал на угол вратарской и перекинул мяч в дальний угол. В мои времена во время угловых у ближней штанги (со стороны бьющего) всегда стоял защитник, а вратарь – у дальней. Это был закон. Сейчас защитники начали «стеречь» две штанги. Но в нашем случае у штанг вообще не было защитников!

Кстати, по угловым турки выиграли 7:1. Значит, «Локомотив» переиграл соперника все-таки не «во всех компонентах».

Мнение экспертов о результатах жеребьевки 1/8 финала Лиги Европы

SOVSPORT RU

«Краснодар» – «Спарта» – 0:3

Первый матч – 0:1

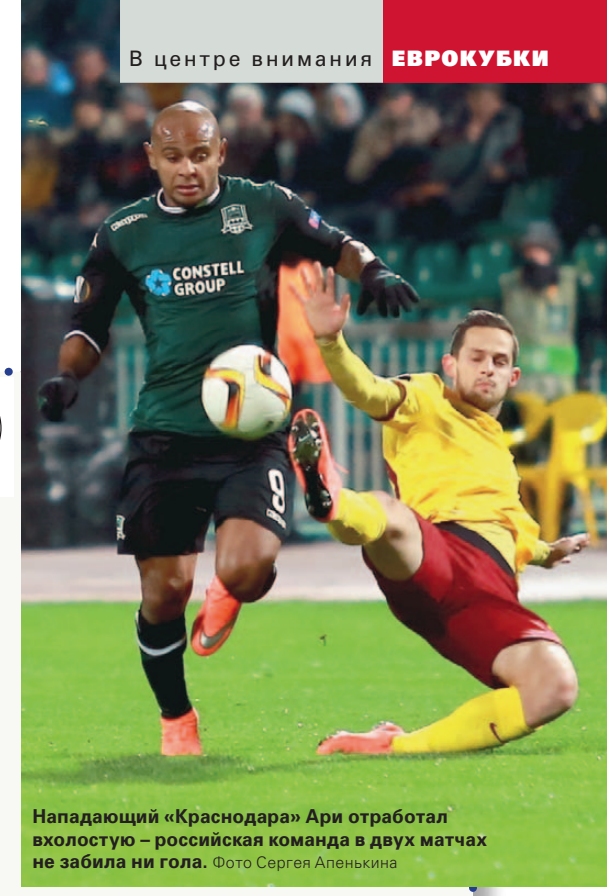

Нападающий «Краснодара» Ари отработал вхолостую – российская команда в двух матчах не забила ни гола. Фото Сергея Апенькина

«А ВЕДЬ «СПАРТА» МОГЛА ПРИБАВИТЬ»

В самом начале матча «Краснодару» удалась фирменная комбинация – Ари вышел один на один с вратарем, но катнул мяч мимо ворот. Подумалось: ничего страшного, таких моментов будет еще много. Оказалось, что это был самый острый у хозяев момент...

«Спарта» грамотно прессинговала, даже на чужой половине поля, а на своей играла строго и плотно. Острота у ворот чехов возникала после нетипичных для «Краснодара» забросов на Ари и Смолова, но они раз за разом оказывались во «вне игры». Хотя все делали правильно. Не правы были партнеры – на доли секунды запаздывали с передачами. По одной причине – команда физически не готова. Видимо, это системная ошибка в подготовке команды. К началу чемпионата, вспомним, «Краснодар» тоже подошел сам не свой.

На самом деле все три российские команды оказались плохо готовы к еврокубкам. Да и раньше в СССР только Лобановский умел готовить команды к мартовским матчам в Европе. Так гонял ребят, теряли сознание на тренировках. А тут надо играть не в марте, а уже в феврале.

В первом тайме ничего вроде не предвещало катастрофы, но, пропустив в начале второго, «Краснодар» рассыпался. И никто не мог завести команду, лидера нет. В перерыве Кононов требовал прибавить спортивной злости, быть собраннее, но команда вышла, наоборот, расхлябанная. Если ноги не бегут, хоть что делай! Тренер взял всю вину на себя: «Подготовка, которую мы провели, оказалась недостаточной, чтобы пройти «Спарту».

А ведь гости могли прибавить. «Спарта» и «Краснодар» в равной ситуации – второй круг в Чехии только начался. Но «Спарта» уже сколько лет играет в еврокубках и имеет опыт подготовки!

ОЦЕНКИ ЛОВЧЕВА ИГРОКАМ «ЛОКОМОТИВА» И «КРАСНОДАРА» (ПО ДЕСЯТИБАЛЛЬНОЙ ШКАЛЕ)



Жемалетдинов и Шкулетич – без оценки.



Вандерсон, Жоаозиньо и Торбинский – без оценки.

ЛИГА ЕВРОПЫ

1/16 финала

24 февраля ■

Брага – Сьон – 2:2 (1:2)
Голы: Гекас, 16 – 0:1, Жосуэ, 27 – с пенальти – 1:1, Гекас, 29 – 1:2, Столькович, 48 – 2:2.
Первая игра – 2:1.

25 февраля ■

ЛОКОМОТИВ – Фенербахче – 1:1 (1:0)
Голы: Самедов, 45 – 1:0, Топал, 83 – 1:1.
Первая игра – 0:2.

КРАСНОДАР – Спарта – 0:3 (0:0)
Голы: Маречек, 51 – 0:1, Фридек, 57 – 0:2, Фатаи, 70 – 0:3. **Первая игра – 0:1.**

Тоттенхэм – Фиорентина – 3:0 (1:0)
Голы: Мейсон, 25 – 1:0, Ламела, 63 – 2:0, Родригес, 81 – в свои ворота – 3:0
Первая игра – 1:1.

Порту – Боруссия Д – 0:1 (0:1)
Гол: Касильяс, 22 – в свои ворота.
Первая игра – 0:2.

Олимпиакос – Андерлехт – 1:2 (1:0)
Голы: Фортунис, 29 – с пенальти – 1:0, Ачимпонг, 103 – 1:1, Ачимпонг, 112 – 0:2.
Первая игра – 0:1.

Манчестер Юнайтед – Мидтьюлланд – 5:1 (1:1)
Голы: Систо, 27 – 0:1, Бодуров, 32 – в свои ворота – 1:1, Рэшфорд, 65 – 2:1, Рэшфорд, 76 – 3:1, Эррера, 88 – с пенальти – 4:1, Депай, 90 – 5:1.
Первая игра – 1:2.

Мельде – Севилья – 1:0 (1:0)
Гол: Хестад, 43.
Первая игра – 0:3.

Наполи – Вильярреал – 1:1 (1:0)
Голы: Гамшик, 17 – 1:0, Пина, 60 – 1:1.
Первая игра – 0:1.

Базель – Сент-Этьен – 2:1 (1:0)
Голы: Дзуффи, 15 – 1:0, Салль, 90 – 1:1, Дзуффи, 90 – 2:1.
Первая игра – 2:3.

Рапид – Валенсия – 0:4 (0:0)
Голы: Родриго, 59 – 0:1, Фегули, 64 – 0:2, Пьятти, 72 – 0:3, Везу, 88 – 0:4.
Первая игра – 0:6.

Ливерпуль – Аугсбург – 1:0 (1:0)
Гол: Милнер, 5 – с пенальти.
Первая игра – 0:0.

Лацио – Галатасарай – 3:1 (0:0)
Голы: Пароло, 59 – 1:0, Ф.Андерсон, 61 – 2:0, Озтекин, 62 – 2:1 Клозе, 72 – 3:1.
Первая игра – 1:1.

Шальке – Шахтер – 0:3 (0:1)
Голы: Марлос, 26 – 0:1, Феррейра, 63 – 0:2, Коваленко, 77 – 0:3.
Первая игра – 0:0.

Атлетик – Марсель – 1:1 (0:1)
Голы: Батшуайи, 40 – 0:1, Мерино, 81 – 1:1.
Первая игра – 1:0.

Байер – Спортинг – 3:1 (1:1)
Голы: Беллараби, 30 – 1:0, Жоау Мариу, 38 – 1:1, Беллараби, 65 – 2:1, Чалханоглу, 87 – 3:1.
Первая игра – 1:0.

В 1/8 финала 10 и 17 марта встречаются: Шахтер – Андерлехт, Базель – Севилья, Боруссия Д – Тоттенхэм, Фенербахче – Брага, Вильярреал – Байер, Атлетик – Валенсия, Ливерпуль – Манчестер Юнайтед, Спарта – Лацио.

«Моя цель? Дожить до конца года»



ФЕРНАНДО РИКСЕН. Бывший полузащитник сборной Голландии, с 2006 по 2009 год защищавший цвета «Зенита», продолжает отважно бороться со смертельной болезнью. В эксклюзивном интервью «ССФ» 39-летний экс-футболист рассказал о своем недуге и любви к жизни.

«Я ДОЛЖЕН БЫЛ УМЕРЕТЬ БОЛЕЕ ГОДА НАЗАД»

В октябре 2013 года Фернандо Риксен поведал миру страшное: ему поставили диагноз «боковой амиотрофический склероз» (БАС) – болезнь Лу Герига. Это медленно прогрессирующее, неизлечимое дегенеративное заболевание центральной нервной системы, при котором происходит поражение как верхних, так и нижних нейронов, что приводит к параличу и последующей атрофии мышц. Далее – смерть из-за инфекции дыхательных путей или отказа дыхательной мускулатуры…

Продолжительность заболевания у большинства пациентов с БАС не превышает трех лет. Голландские врачи, обнаружившие у Риксена недуг, дали футболисту от силы полтора года. С тех пор прошло более 28 месяцев – Фернандо все еще жив. И пусть передвигаться и говорить ему все труднее (на вопросы «ССФ» голландец ответил письменно), но он продолжает бороться.

– Порой приходится непросто, но я в порядке, – пишет Фернандо. – Поддержка жены Вероники, дочки Изабеллы, тещи Ирины и друзей дает мне силы бороться. Благодаря этим людям я борюсь каждый день.

– Врачи действительно давали вам всего 18 месяцев?

– По прогнозам врачей я должен был умереть более года назад, – продолжает Фернандо. – Но они ошиблись. Я не только жив – я все еще могу ходить. И я все еще радуюсь этому миру. Бывает, что чувствую себя не очень хорошо, но в целом 2015-й был хорошим годом. Передвигаться мне немного трудно. Порой уходит целая минута на то, чтобы пройти десять метров. Обычно в течение дня стараюсь ходить так много, насколько это вообще возможно. Пока я в состоянии передвигаться самостоятельно, намерен обходиться без ходунков для инвалидов.

СЛОВА

Я не только жив – я все еще могу ходить. И я все еще радуюсь этому миру.

«РУКА СЛОМАНА, НО ВОЛЮ МОЮ НЕ СЛОМИТЬ»

– Боковой амиотрофический склероз – это очень больно?

– Нет, как таковой боли я не чувствую. Лишь ощущаю, что мышцы слабеют. Представьте, что вы заснули в неудобной позе и отлежали руку. И вот вы просыпаетесь и толком не чувствуете эту руку и не можете ей пошевелить. Вот так БАС примерно и ощущается. При этом мой мозг работает на 100 процентов. Возможно, даже лучше, чем раньше. Но тело не всегда слушается. Это, конечно, огорчает. Я много раз падал: в ванной, в саду, в коридоре, почти всюду. Но это нормально, это часть болезни. Иногда я даже начинаю смеяться над собой в такие моменты. Я понимаю, что иногда мне необходимо попросить кого-то помочь, иначе я упаду и сломаю что-нибудь.

Увы, подобные инциденты уже случались. Во время декабрьского благотворительного матча «Рейнджерс» в Глазго, куда Риксена пригласили в качестве почетного гостя, голландец споткнулся и сломал руку. «Рука, быть может, и сломана, но волю мою не сломить» – так Фернандо прокомментировал случившееся в соцсети.

– Первая мысль, с которой вы обычно просыпаетесь утром?

– Первым делом я думаю о том, что надо поцеловать жену и дочку и сказать им, что я их люблю. После того как эта миссия выполнена, появляется вторая мысль: как максимально быстро добраться до туалета и при этом не упасть? (Ставит смайлик.)

– Как сейчас проходит ваш обычный день?

– Просыпаюсь, пью кофе и завтракаю. Чищу зубы и принимаю душ. После этого одеваюсь, и мы либо идем за покупками, либо играем с нашей дочуркой, либо просто проводим время дома. Это в том случае, если не запланированы какие-нибудь мероприятия.



12 февраля. Фернандо Риксен только что сделал себе новую татуировку. Фото из личного архива

ПОЦЕЛУЙ ОТ КРИШТИАНУ

А мероприятий в жизни Риксена – целый вагон. Неосведомленный пользователь, случайно заглянувший на страничку футболиста в фейсбуке, ни за что не догадается, что имеет

Фернандо РИКСЕН
Родился 27 июля 1976 года в Херлене (Голландия).
Карьера игрока: защитник. Воспитанник голландской «Роды». Выступал за голландские клубы «Фортуна» (1994–1997, 2010–2013 год), «Алкмар» (1998–2000), шотландский «Рейнджерс» (2000–2006), российский «Зенит» (2006–2009). В чемпионатах России сыграл 36 матчей, забил 2 мяча, в чемпионатах Шотландии сыграл 182 матча (13 мячей).
Достижения: чемпион Шотландии (2003, 2005), обладатель Кубка Шотландии (2002, 2003) и Кубка шотландской лиги (2001, 2003, 2005). В 2005 году признан лучшим футболистом Шотландии (вместе с Хартсоном из «Селтика»). Чемпион России (2007), обладатель Суперкубка России (2008), Кубка УЕФА (2008) и Суперкубка УЕФА (2008).
Сборная: за сборную Голландии (2001–2003) сыграл 12 матчей. Участник отборочных игр Евро-2004.

Отрывки из автобиографии Фернандо Риксена

SOVSPORT RU



17 января. Голландия, Алкмар. Фернандо Риксен на матче «Алкмара», за который играл в 1998–2000 годах. Фото Gettyimages.ru



2006 год. Санкт-Петербург, «Петровский». «Зенит» – «Локомотив» – 4:1. Фернандо Риксен – здоров и полон сил… Фото Стаса Левшина

дело с обреченным на смерть человеком. Вот Фернандо на стадионе «Фортуны», укрыв ноги пледом, наблюдает за игрой родного клуба (пост от 30 января). Вот он вместе с семьей в Диснейленде, вовсю улыбается вместе с женой и дочкой (пост от 2 февраля). А вот фотка из тату-салона в Глазго: Риксен делает новую наколку на шее (пост от 12 февраля). Жизнь бурлит!

– Изабелла очень любит Микки и Минни Маусов, поэтому мы решили сгонять в Диснейленд, – поясняет Фернандо. – Тем более что от нас до Парижа – всего четыре часа езды. Я стараюсь как можно больше времени проводить с семьей, мне это очень помогает.

– А что за история с татуировкой совы?

– Решил, пусть будет. Сова ведь считается символом мудрости, а мне очень сильно не хватало этого качества в бытность футболистом. Надеюсь, сова поможет мне принимать правильные решения. Я специально попросил сделать рисунок посложнее. Провел в салоне целых четыре часа и хоть как-то смог отвлечься от мыслей о своей болезни.

Самым же ярким из множества событий, случившимся с Риксеном в новом году, стала поездка на церемонию вручения «Золотого мяча» в середине января.

– Благодарен Бернду Физе за приглашение (Физа – бывший ассистент Зеппа Блаттера. – **Прим. ред.**), было здорово побывать на таком мероприятии, – пишет Фернандо. – Против некоторых из ребят, присутствовавших на церемонии, я успел поиграть. Но, когда я зашел в зал, никто из них меня не узнал. Вспомнили, только когда им показали мои футбольные фотографии.

Первым подошел Криштиану Роналду.

– Здорово, что ты приехал, – сказал португалец, обняв Риксена и поцеловав в висок. – Если захочешь приехать в Мадрид и посмотреть игру «Реала», только дай мне знать. Ты будешь моим гостем, и я за тобой лично присмотрю.

Вслед за Криштиану и все остальные футбольные звезды, присутствовавшие на церемонии, решили перекинуться парой слов с Риксеном: Неймар, Дани Алвес, Месси, Марсело, Иньеста, Погба. Обнимались, фотографировались, подписывали футболки с именем Фернандо. Настоящее единение. Футболки эти, кстати говоря, в скором времени будут проданы на аукционе – вырученные средства будут направлены в фонд помощи больным БАС.

– Благодаря парням я почувствовал себя королем, – еле сдерживая слезы, признается Фернандо. – Все пожелали мне здоровья и пригласили на матчи своих клубов.

«ПРИХОДИЛОСЬ СПАТЬ ПО 18 ЧАСОВ В СУТКИ»

Голландия, Швейцария, Франция, Шотландия… Удивительно, что Риксен находит в себе силы так много и часто путешествовать. Ведь еще прошлой зимой он, по собственному признанию, ощущал себя порой полным овощем.

– Был период, когда мне приходилось спать по 18 часов в сутки, – рассказывает Фернандо. – Но после курса лечения, который я прошел в Санкт-Петербурге, дела пошли на лад. Лекарство, которое мне выписали, помогает продлить жизнь пациентам с БАС и улучшает самочувствие. Я стал ощущать больше энергии, стал больше двигаться. Правда, я стал намного больше кушать, но не считаю, что это так уж плохо. Чем больше кушаю, тем лучше себя чувствую. Если не ем, меня начинает клонить в сон.

– Вы хоть раз виделись с Диком Адвокатом с тех пор, как заболели?

– Нет, но мы переписываемся с ним по электронной почте.

– С кем-то еще из зенитовцев поддерживаете связь?

– Меня здорово поддержал Федор Луннов (бывший начальник «Зенита». – **Прим. ред.**). Время от времени обмениваемся эсэмэсками с Тимо, Саби и Иво (Тимощук, Хусти и Крижанац. – **Прим. ред.**). По правде говоря, переписка отнимает у меня много энергии.

Кроме того, Фернандо считает необходимым регулярно общаться с другими людьми, у которых диагностирован БАС: такие беседы, утверждает голландец, помогают ему не сдаваться.

– Благодаря болезни я стал более искренним человеком, – считает Риксен. – Я искренне верю в то, что чудо возможно. Рано или поздно мы сможем справиться с этим монстром. Мне бы хотелось, чтобы я стал первым человеком, который бы победил БАС. Наступит день, когда мне станет значительно лучше.

– Как вам удается сохранять такой оптимизм? Это изумительно.

– Просто я ежедневно борюсь со своей болезнью, радуюсь жизни и верю в лучшее.

– Можете дать совет людям, которым, как и вам, поставили смертельный диагноз?

– Ни в коем случае не опускайте руки. Очень важно отвлекать себя от мыслей о болезни и не сидеть на месте. Постоянно занимайте себя какими-нибудь делами, которые могут осчастливить ваших близких, друзей и вас самих. Это даст вам силы, чтобы справиться с любой болезнью.

– Вам часто снятся футбольные сны?

– Конечно. Бывает даже, думаю о том, что снова смогу гонять мяч. Но надо быть реалистом – на данный момент это невозможно. Я очень дорожу воспоминаниями о футбольной карьере. Они всегда вызывают улыбку на моем лице.

– У вас есть нереализованная мечта?

– Моя мечта – выдать замуж дочку и стать дедушкой.

Отвечая на вопрос об ожиданиях от 2016 года, Риксен говорит, что ставит перед собой только одну цель:

– Дожить до конца года. А потом снова сделаем с вами интервью.

Да пребудет с тобой сила, Фернандо.

Подготовил
Сергей Кузовенко

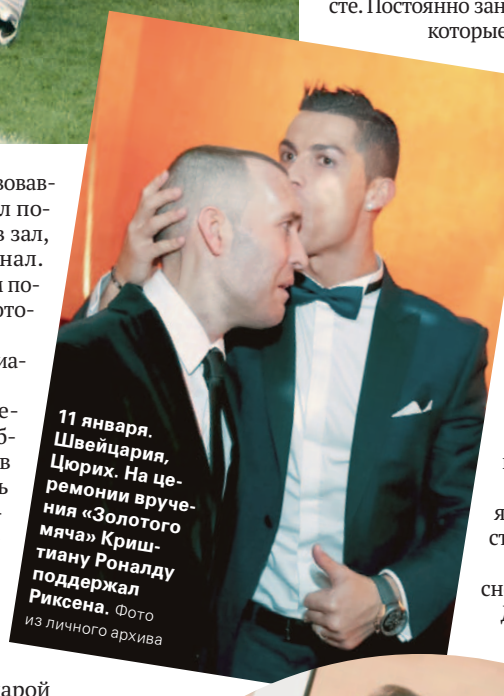

11 января. Швейцария, Цюрих. На церемонии вручения «Золотого мяча» Криштиану Роналду поддержал Риксена. Фото из личного архива



С женой Вероникой и дочерью Изабеллой. Фото из личного архива

кстати

Риксен – не первый известный человек, кому поставили диагноз «боковой амиотрофический склероз». БАСом болели многие знаменитости, в числе которых диктатор Мао Цзэдун, композитор Шостакович и физик Стивен Хокинг. Последний живет с болезнью уже 53 года и, несмотря на то что был парализован и утратил способность говорить, продолжает активную деятельность.

«Твиттер» автора **@finmouth**

Интересные собеседники, откровенные интервью
SOVSPORT RU

«Хороших бразильцев разбирают еще «щенками»



Алекс Тейшейра (слева) и Луис Адриано – хорошо, когда в «Шахтере» много земляков! Фото Руслана Мармазова



«ШАХТЕР» И БРАЗИЛЬЦЫ. Китайский клуб «Цзянсу Сунин» за 50 (!) миллионов евро купил у «Шахтера» полузащитника Алекса Тейшейру. Другие поигравшие в Донецке бразильцы выступают сейчас в «Челси», «Баварии», «Милане»… Отличный повод поговорить с экс-пресс-атташе «горняков» **Русланом МАРМАЗОВЫМ (на фото)**, отработавшим в клубе почти 10 лет.

текст **Роман Вагин, Николай Роганов**

«БРАНДАО ЖЕСТКИЙ, НО НЕ ХУЛИГАН»

– Китай взрывает футбольный рынок, Алекс Тейшейра за 50 миллионов евро уехал в «Цзянсу Сунин».

– Китайские товарищи не промахнулись – Тейшейра один из самых талантливых бразильцев, которые когда-либо были в «Шахтере». В этот же список я бы включил Фернандиньо, Дугласа Косту, Жадсона, Матузалема. Тейшейра, кроме спортивных талантов, еще и коммуникабельный человек. Алекс может предложить не только великолепное футбольное шоу, он еще и командообразующая личность. Если строить суперклуб, такие просто необходимы.

– Кто был самым первым бразильцем «Шахтера»?

– Брандао. Когда он появился, ходили хохмы – это ж надо, единственный бразилец, который не играет в футбол. Но потом он вырос и стал главным бомбардиром команды.

– А еще входил в тройку самых недисциплинированных футболистов-легионеров в чемпионате Украины, кому-то ломал руку, кому-то – нос.

– Ну, игрок-то он жесткий. Хотя не «дровосек», целенаправленно противника не убивал. Он всегда шел во все стыки и мог кого-то зацепить. На каком-то этапе ему не хватало техники, что выливалось в травмы соперников. Хотя он не грубиян. Я знавал гораздо более отчаянных хулиганов.

– Сколько бразильцев уже побывало в «Шахтере»?

– Ровно 25. А так, чтобы в один момент – человек 12–13. Мы шутили, что можем выставить команду из одних бразильцев, но нужен вратарь.

Правда, однажды и «голкипер» появился – помог кюрьез. Из «Галатасарая» привезли полузащитника Жоао Батисту, и у нас была ситуация, когда вратарь был удален, а лимит замен исчерпан. И вот тогда поставили Батисту. Но защита сыграла так, что просто не дала сопернику перейти центр поля. Выходит, что Батиста отстоял на «ноль».

«ДОНЕЦК – ГОРОД КРАСИВЫХ ЖЕНЩИН»

– Откуда в «Шахтере» такая страсть к Бразилии?

– Во-первых, президент клуба Ринат Ахметов всегда любил красивый, как он говорит, вкусный футбол, для которого лучше всего подходят бразильцы. Во-вторых, главный тренер Мирча Луческу обожает бразильский футбол. Рассказывал, как в 70-е годы, когда был футболистом, команда гастролировала в Бразилии и его на три месяца пригласили там поиграть. Румына – в бразильскую команду! Это были времена Чаушеску, и Мирче не разрешили уехать. Когда в «Шахтере» появилась возможность создать команду с бразильским стилем, Луческу с удовольствием за это взялся.

Я спрашивал у Луческу: почему именно бразильцы номер один в футболе? Казалось бы, Аргентина рядом – и там тоже неплохие игроки. Он объяснял так. Во-первых, их детство проходит на песке, на пляжах, где они играют в футбол. Непредсказуемый отскок мяча развивает в человеке уникальные качества: реакцию, гибкость, эластичность стопы. Во-вторых, они любят самбу, все время в движении, у них мышцы в тонусе, есть чувство ритма. И третье – они очень любят секс.

– Все это проявлялось у них и в Донецке?

– Конечно. Но тут надо понимать одну вещь – хороших игроков разбирают еще «щенками». Бразильские жены высматривают их едва ли не в детских командах и оттуда ведут. Если игрок холостой, конечно, у него есть искушение. Донецк – это город красивых женщин. Но многие бразильцы приезжали женатыми, кто-то уже с детьми. Жены держали их в ежовых рукавицах. Во-первых, чтобы парни не рушили домашние очаги. Во-вторых, чтобы думали о главном – о футболе и о зарабатывании денег, а не о вечеринках.

Хотя это не значит, что они не могли где-то собраться и танцевать, петь. После игры могли выпить немного пива – им этого достаточно, они люди не алкогольные. Когда я в прошлом году оказался в Бразилии, понял почему. При температуре 45 градусов и 100 процентах влажности вообще не до спиртного.

СЛОВА

Почему бразильцы номер один в футболе? Во-первых, играют на пляжах. Во-вторых, любят самбу. В-третьих – секс.



Франселино Матузалем – талант со сложным характером. Фото Руслана Мармазова

«ДУГЛАС КОСТА – ЗЛОЙ РЕБЕНОК»

– Кто из бразильцев «Шахтера» в футбольном плане – самый талантливый?

– Матузалем. Но он же и самый сложный, у него тяжелый характер. Вел себя так, как считал необходимым, хотя Луческу как-то с ним справлялся. Матузалем иногда выдавал куштюки – мог выпить, куда-то исчезнуть или опоздать. Но то, что он вытворял на поле, – это было какое-то чудо! Для донецких болельщиков Матузалем запомнился двумя яркими моментами: «удар скорпиона» «Севилье» и то, как он по-хамски ушел. Настолько некрасиво, что отрезал себе обратный путь в «Шахтер», хотя и хотел вернуться. Его жена, когда они уехали в Италию, еще целый год оплачивала аренду дома в Донецке. Надеялась, что он одумается, раскается, его простят и вернут обратно.

– После «Шахтера» Матузалем по-серьезному нигде не заиграл.

– Да, прыгал из клуба в клуб, но так и не состоялся в соответствии со своим огроменным талантом. Не стал суперзвездой, хотя мог.

– Встречались среди бразильцев некоммуникабельные?

– Дуглас Коста, который сейчас в «Баварии». Он такой, знаете, не то чтобы некоммуникабельный… Скорее – злой ребенок. Приехал к нам совсем еще юным, да и ростом невелик. Немножко озлобленный, резкий, дерганый, с завышенным самомнением. Злость, может, и хороша в футболе, но у него ее было слишком.

Тейшейра и Коста появились у нас в одно время. Говорили, что вот пришел суперталантливый Коста и к нему вторым номером – Тейшейра. Хотя потом Косту продали за 35 млн, а Тейшейру – за 50.

Коста, кстати, выстрелил сразу. Что

он вытворял! Мог забить с отрицательного угла, сделать какой-то кульбит. Но как командного игрока его надо было воспитывать, и Луческу это делал. Тейшейра не так ярко стартовал, но рос, набирался опыта… Алмаз гранился, пока не превратился в бриллиант.

АТАМАН ФЕРНАНДИНЬО

– А что скажете про Фернандиньо?

– Один из моих любимых игроков! Замечательные человеческие качества. Всегда был взрослый и основательный. И после того как уехал Матузалем, стал у бразильцев атаманом. Фернандиньо очень набожен. Для бразильцев это вообще характерно, но он даже среди них выделялся. После игры кто-то сразу идет в душ, кто-то переодевается, кто-то просто воду пьет, а Фернандиньо первым делом доставал из сумки Библию и хотя бы две-три минуты читал. Ему надо было поговорить с Богом.

– Когда Виллиан уходил в «Анжи», вы говорили, что в его трансфере присутствует масса деликатных моментов. О чем речь?

– Незнаком с документами этого трансфера, но, кажется, там были пункты, связанные с отступными и суммами, при которых Виллиан уйдет, даже если «Шахтер» против.

На Виллиана давили агенты, а еще бразильцы очень часто испытывают большое давление со стороны своих семей. Если человек пробился в большой футбол и получил хороший контракт, он в ответе за всех – папу, маму, братьев, сестер, племянников и так далее.

Я помню, когда пошли слухи о его продаже, Виллиан не появился на сборе. Потом приехал, но было видно, что собирается уходить. Так получилось, что мы играли с «Челси» и его футболисты как-то очень привечали Виллиана, тянули к себе в раздевалку. Дарио Срна подшучивал: «Виллиан, зачем ты идешь в нашу раздевалку? Вон «Челси», туда шуруй». Но с «Челси» что-то не сложилось и тогда сложилось с «Анжи». Финансовый поток в этом клубе бурлил так, что нервы не выдерживали и у более крепких игроков. А затем произошел транзит – через «Анжи» в «Челси».

– Луис Адриано сейчас играет в «Милане», а в «Шахтере» прославился тем, что забил гол против правил фейр-плей.

– Он не понял ситуацию. Оказался один на один с вратарем и по простоте душевной выполнил свою работу. На самом деле «Нордшелланн» – не та команда, у которой «Шахтер» не выиграл бы без этого мяча. Хотя, если честно, он же правила футбола не нарушил, джентльменские правила на бумаге не написаны. Тем не менее его дисквалификацию мы смиренно приняли, потому что ситуация действительно была некрасивая. Может, большие игроки обязательно должны чего-нибудь отчебучить, чтобы еще и этим запомниться, – у Марадоны была игра рукой, что не помешало ему стать великим и могучим.

– В честь Жадсона на «Донбасс Арене» есть звезда. Кому еще из легионеров оказана такая честь?

– Звезд там немного: Мирча Луческу, Виталий Старухин, Юрий Дегтерев, Михаил Соколовский, Жадсон, Олег Ошенков и звезда болельщикам. Жадсона отметили, потому что он был любимцем публики и забил победный гол в финале Кубка УЕФА. Кстати говоря, это был последний гол в розыгрышах Кубка УЕФА, потом началась Лига Европы.

Жадсон – веселый человек, такие люди создают легкую, непринужденную, дружественную атмосферу, без которой за месяц сборов можно и рехнуться. Да и игрок великолепный. У него были проблемы с лишним весом, и Мирча его за это гонял. Както посадил на диету. После одной из тренировок заходим в автобус,чтобы ехать в гостиницу, где мы жили. И Жадсон на весь салон: «Хочу сосиски!». Это всех повеселило. Когда я писал отчет, вставил туда эту фразу. А Мирча за это Жадсону вдул! Говорит: «Я тебе дам сосиски! Вон, овощи, фрукты, сбрасывать надо». Думаю: «Ну, елки-палки, парень пошутил, я об этом написал, а он по шее получил».

«У СРНА УНИКАЛЬНОЕ ДАРОВАНИЕ ОБЪЕДИНЯТЬ ЛЮДЕЙ»

– То, что в «Шахтере» было так много бразильцев, делило команду на две части?

– Поначалу были проблемы. А потом все это исчезло, получился нормальный коллектив с приятной атмосферой. И здесь надо отдать должное капитану команды Дарио Срна. Он и не местный житель, и не бразилец, но человек уникального дарования объединять вокруг себя людей. Он мог уехать, его приглашали в другие клубы, но Дарио, видимо, понял, что так, как в Донецке, его нигде любить не будут.

Сейчас ситуация в «Шахтере» непростая. Так Срна взял и отправил детям в Донецк в качестве гуманитарной помощи мандарины из Хорватии. Мы здесь воспринимаем Дарио как абсолютно донецкого парня.

– Самый дорогой бразилец «Шахтера» – Бернард, которого в 2013 году купили за 25 миллионов евро. Общее ощущение – пока не оправдывает надежд.

– Соглашусь. Мне кажется, что для украинского футбола (атлетичного, не очень технического и грубоватого) такой легкий маленький игрок, как Бернард, наверное, не вполне подходит. Зато я видел, когда «Шахтер» был на сборах в Бразилии, как он безумно популярен на родине. Лично мне это было не совсем понятно. Люди сходят с ума, бросают все, останавливают работу, несутся в аэропорт, чтобы только с ним сфотографироваться. Бразильские девушки разворачивают транспаранты на стадионах, сообщают Бернарду: «Подойди сюда, у нас же с тобой есть ребенок. Начинай о нем заботиться».



Нападающий Эдуардо да Силва и знаток бразильских душ главный тренер «Шахтера» Мирча Луческу. Фото Russian Look/Imago

– Интересно ваше мнение по поводу Генриха Мхитаряна.

– Очень необычный футболист, образованный, интеллигентный. Нечасто встретишь среди спортсменов таких высоких интеллектуалов. Владеет многими языками, из хорошей футбольной семьи. Но сразу было видно, что он собирается двигаться дальше. И его никто сильно и не удерживал, было кем заменить.

– Правда, что он знает семь-восемь языков?

– Да, французский, английский, португальский, русский, армянский… Теперь я понимаю, что еще и немецкий. Наверное, испанский.

– Почему у Дмитрия Чигринского не получилось в «Барселоне»?

– Поступило предложение – это была сенсация, очень круто! Наш игрок идет в «Барселону» и должен там подсидеть таких парней! Дима сразу же стал героем юмористических программ в Испании. В хорошем смысле – это показатель популярности. Но, видимо, психологически оказался не готов играть в команде, где, в какую сторону голову ни поверни, увидишь суперзвезду. Может, амбиций не хватило.

Случился надлом, и после него, как мне кажется, он не восстановился. Вернулся в «Шахтер», пошла череда травм. И травмы эти, мне кажется, изначально шли от головы. Дальше он, видимо, решил, что не будет штурмовать такие высоты. Они для него слишком заоблачные.

СЛОВА

Луческу не тот человек, который на пенсии утром идет в огород, а потом за пивом. Он слишком деятельный.

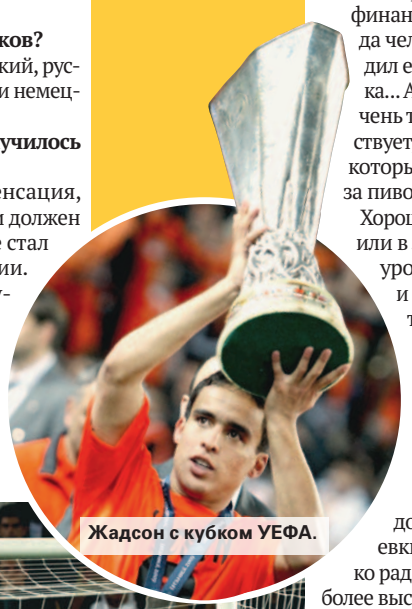

Жадсон с кубком УЕФА.



20 мая 2009 года. Стамбул. Финал Кубка УЕФА «Шахтер» – «Вердер» – 2:1. Победный гол Жадсона. Фото Gettyimages.ru

«СЕЛЕЗНЕВ? Я ОТМЕТАЮ ВСЮ ЭТУ ПОЛИТИЧЕСКУЮ ДУРЬ»

– Мирча Луческу уже 13 лет работает в «Шахтере», и его сватают то в Турцию, то в Румынию. Есть ощущение, что он работает в Донецке последний год?

– Нет. Думаю, Луческу уйдет из «Шахтера» в самом крайнем случае. Пусть ситуация на Украине сейчас очень неоднозначна и с непонятной туманной перспективой, Луческу до последнего момента клуб не бросит. Он сейчас как бы наступает на горло своей песне, обстоятельства подталкивают.

Раньше упор делался на бразильцев. Схема была какая: средняя линия и атака – это бразильцы, а защита славянская. И плюс Срна. Теперь получается, что надо подтягивать игроков из академии, из дубля. Если вы наблюдали за первым матчем с «Шальке», то на поле было всего четыре легионера, что для «Шахтера» уникальный показатель. У нас всегда их было гораздо больше. Меняется структура, меняется общая обстановка, меняются финансовые вопросы.

– Писали, что Луческу не может вывести деньги из Банка Украины. Поэтому не уходит из «Шахтера».

– Я не знаю, так это или нет, но если даже так? Он что, сидит около банка и их караулит? Он их может взять из любой точки мира – это нормально. Уверен, его присутствие на Украине с его банковским счетом вообще никак не связано.

– А в чем его интерес как тренера после стольких лет работы в «Шахтере» оставаться в команде?

– Во-первых, отличные условия для работы – как финансовые, так организационные. И потом, когда человек столько лет работал в команде, выводил ее с уровня нашего шахтного рабочего поселка… А сейчас все в Европе знают «Шахтер», и перечень трофеев тоже есть. Он себя здесь уютно чувствует, сроднился с клубом. Мирча не тот человек, который на пенсии утром идет в огород, а потом за пивом. Он слишком деятельный.

Хорошо, он уходит, допустим, в сборную Румынии или в любой турецкий клуб. Это все равно не тот уровень вызова его футбольному интеллекту и его вот этой тренерской подвижности. А потом, он просто любит «Шахтер».

– Вопрос по поводу бывшего нападающего «Шахтера» Евгения Селезнева, который перешел в «Кубань». По этому поводу много кривотолков: «Как футболист сборной Украины может ехать в Россию?!».

– Я с Женей давно не общался, хотя у нас добрые отношения, он мой земляк из Макеевки – это недалеко от Донецка. Я за него только рад: общий уровень чемпионата России считаю более высоким. И если Жека решил, что может играть в России, слава господу. Я отметаю вот эту дурь политическую – как это игрок сборной Украины и вдруг… А как капитан сборной Украины Тимощук сто лет проиграл в России? Как-то ж играл. И ничего, мир не развалился.

– Но эта тема будет обсуждаться на Украине?

– Обязательно, здесь можете быть спокойны! Людей салом не корми, а дай что-нибудь такое развести в банке. Но Женя нормальный макеевский парень с очень крепким характером. Его психологически надломить не получится. Все равно будет играть. Вообще по-хорошему: все должны поздравить его, поблагодарить за то, что он сделал в клубах, где выступал. Я буду выражать надежду, что в команде, куда он переходит, достигнет больших высот, соберет трофеи. И плевать будет на то, что рассказывает про него украинский интернет. Потому что туда часто заходить – это себя не уважать.

Театр одного актера

ЕВРО-1984. Первое чемпионство Франции и рекорд на все времена капитана «трехцветных» Мишеля Платини, «датский динамит» и 38-летний Мирча Луческу во главе сборной Румынии. «ССФ» продолжает фоторассказ об истории чемпионатов Европы.

ДЕВЯТЬ ГОЛОВ ПЛАТИНИ



12 июня 1984 года. Париж, «Парк де Пренс». Франция – Дания – 1:0. 78-я минута. Победный выстрел с правой.



16 июня 1984 года. Нант, «Божуар». Франция – Бельгия – 5:0. 4-я минута. Первый гол в матче – удар с линии штрафной.



16 июня 1984 года. Нант, «Божуар». Франция – Бельгия – 5:0. 74-я минута. После этого пенальти счет стал 4:0.



16 июня 1984 года. Нант, «Божуар». Франция – Бельгия – 5:0. 89-я минута. Платини ставит точку, оформляя классический хет-трик (голы ударами с обеих ног и головой).

РЕКОРД ПЛАТИНИ: ТТХ

9 мячей

64% всех голов сборной Франции на Евро-1984 (9 из 14)

5 победных (в том числе «золотой» гол в финале)

2 хет-трика

3 со «стандартов» (2 – со штрафных, 1 – с пенальти)

5 из пределов штрафной

5 правой ногой, **2** – левой, **2** – головой

1 в первом тайме, **7** – во втором, **1** – в овертайме

ЛУЧШИЕ БОМБАРДИРЫ В ИСТОРИИ ЧЕМПИОНАТОВ ЕВРОПЫ

Игрок	Мячи	Участия в Евро
1. Мишель ПЛАТИНИ (Франция)	9	1 (1984)
2. Алан ШИРЕР (Англия)	6	3 (1992, 1996, 2000)
3. Шесть игроков забили по 6 мячей (из тех, кто может принять участие в Евро-2016, – Криштиану Роналду и Златан Ибрагимович).		

СТАТИСТИКА ЕВРО-1984

Франция, 12–27 июня 1984 года ■

Группа А

Франция – Дания – 1:0, Бельгия – Югославия – 2:0, Франция – Бельгия – 5:0, Дания – Югославия – 5:0, Франция – Югославия – 3:2, Дания – Бельгия – 3:2.

Положение команд: Франция – 6, Дания – 4, Бельгия – 2, Югославия – 0.

Группа В

ФРГ – Португалия – 0:0, Румыния – Испания – 1:1, ФРГ – Румыния – 2:1, Португалия – Испания – 1:1, ФРГ– Испания – 0:1, Португалия – Румыния – 1:0.

Положение команд: Испания – 4, Португалия – 4, ФРГ – 3, Румыния – 1.

Полуфиналы

Франция – Португалия – 3:2 (доп. вр.), Дания – Испания – 1:1, по пенальти – 4:5.

Финал

Франция – Испания – 2:0.



19 июня 1984 года. Сент-Этьен, «Жоффруа Гишар». Франция – Югославия – 3:2. 59-я минута. Вратарь переигран в ближнем бою – 1:1.



19 июня 1984 года. Сент-Этьен, «Жоффруа Гишар». Франция – Югославия – 3:2. 61-я минута. Фирменный штрафной.



19 июня 1984 года. Сент-Этьен, «Жоффруа Гишар». Франция – Югославия – 3:2. 76-я минута. Победная «рыбка».



23 июня 1984 года. Марсель, «Велодром». Франция – Португалия – 3:2. 119-я минута. Гол, выведший Францию в финал.



27 июня 1984 года. Париж, «Парк де Пренс». Франция – Испания – 2:0. «Золотой» штрафной – ошибка вратаря Луиса Арконады и мяч в сетке.



27 июня 1984 года. Париж, «Парк де Пренс». Капитан сборной Франции Мишель Платини с кубком чемпионов Европы.



27 июня 1984 года. Париж, «Парк де Пренс». Только что сборная Франции впервые стала сильнейшей командой континента. В центре – главный тренер «мушкетеров» Мишель Идальго.

Еще больше исторических фото
SOVSPORT RU





19 июня 1984 года. Страсбур, «Ла Мено». Дания – Бельгия – 3:2. Главные звезды датской атаки Пребен Элькьяер-Ларсен (слева) и Михаэль Лаудруп радуются выходу в полуфинал. Взорвавшая своей яркой игрой футбольное лето команда Зеппа Пионтека (на фото справа) получила прозвище «датский динамит».



19 июня 1984 года. Страсбур, «Ла Мено». Дания – Бельгия – 3:2. С мячом 18-летний полузащитник сборной Бельгии и «Андерлехта» Энцо Шифо – на тот момент самый юный футболист в истории чемпионатов Европы. Рекорд Шифо будет побит лишь спустя 28 лет – 9 июня 2012 года голландцем Йетро Виллемсом.



14 июня 1984 года. Сент-Этьен, «Жоффруа Гишар». Румыния – Испания – 1:1. Тренером, впервые выведшим сборную Румынии в финальный турнир чемпионата Европы, стал 38-летний Мирча Луческу. Впереди будут работа в Италии, Турции и 13 лет в донецком «Шахтере»…

ЧТО ЕЩЕ СЛУЧИЛОСЬ В 1984 ГОДУ

✔XIV зимние Олимпийские игры прошли в югославском Сараево с 8 по 19 февраля. Главной героиней Игр стала финская лыжница Марья-Лийса Хямяляйнен, выигравшая три золотые медали. Вратарь сборной СССР по хоккею Владислав Третьяк выиграл свою третью золотую олимпийскую медаль.

Британские фигуристы Джейн Торвилл и Кристофер Дин установили рекорд, получив 12 высших оценок 6,0 за танец «Болеро».

Ламине Гуйе из Сенегала стал первым темнокожим африканским лыжником – участником зимних Олимпийских игр.

✔9 февраля на 70-м году жизни умер Генеральный секретарь ЦК КПСС Юрий Андропов. 13 февраля новым генсеком стал 72-летний Константин Черненко.

✔8 мая СССР объявил об отказе от участия в летней Олимпиаде в Лос-Анджелесе.

✔30 мая английский «Ливерпуль» обыграл в финале Кубка европейских чемпионов итальянскую «Рому» – 1:1, по пенальти 4:2. Главным героем матча стал вратарь «красных» Брюс Гроббелар, в серии пенальти использующий технику «ноги-спагетти» (перед ударами голкипер кривлялся, жевал сетку ворот, имитируя поедание спагетти, совершал волнообразные движения ногами). В результате двое футболистов «Ромы» – Бруно Конти и Франческо Грациани пробили мимо ворот. Выступающий за сборную Зимбабве Гроббелар стал первым африканцем из неколониальной страны, выигравшим Кубок европейских чемпионов.



✔В США в продажу поступил первый Apple Macintosh, а в СССР начато производство первого серийного переднеприводного автомобиля – ВАЗ-2108 и первого советского кассетного видеомагнитофона – «Электроника ВМ-12».

✔6 июня советский программист Алексей Пажитнов представил компьютерную игру Тетрис.

✔25 июля – первый выход женщины-космонавта в открытый космос. Светлана Савицкая вышла в открытый космос с борта орбитальной космической станции «Салют-7».

✔26 октября в США в прокат вышел фильм **«ТЕРМИНАТОР» (на фото)**.

✔31 октября своими охранниками-сикхами убита премьер-министр Индии Индира Ганди. В результате волнений в Дели убито 2700 сикхов.

✔21 ноября ленинградский «Зенит» впервые в истории стал чемпионом СССР по футболу.

Фото **Russian Look/Imago, Gettyimages.ru**

ТОЛЬКО ФАКТЫ

✔Отборочный этап проводился по прежней схеме. 32 команды (впервые в истории чемпионатов Европы все страны – члены УЕФА приняли участие в турнире) были разбиты на 7 групп (три группы по пять команд и четыре группы по четыре команды) и провели в них двухкруговые турниры. Победители групп получали путевки в финальный раунд. Сборная Франции получила путевку автоматически как хозяйка Евро.

✔Главный скандал отборочного этапа – матч Испания – Мальта, завершившийся победой хозяев со счетом 12:1. Таким образом испанцы по разнице забитых и пропущенных мячей обошли голландцев. «Оранжевые» обвинили мальтийцев в сдаче матча, однако факт подкупа доказать не удалось. Тем не менее УЕФА изменила регламент соревнования: начиная с 1988 года в квалификационных турнирах в таблице более высокую позицию при равном количестве очков занимает команда, которая одержала победу в личной встрече у конкурента.

✔Сборная СССР заняла в своей группе 2-е место (4 победы, 1 ничья, 1 поражение), опередив Польшу и Финляндию, но уступив первую строчку португальцам. Таким образом, мы в третий раз подряд не попали в финальную часть чемпионата Европы.

✔По сравнению с предыдущим первенством изменилась схема проведения финального турнира: 8 команд, как и прежде, были разбиты на две подгруппы, но в плей-офф теперь выходили две лучшие команды, игравшие полуфиналы (на Евро-1980 победители групп сразу встречались в финале). Матч за 3-е место, начиная с этого чемпионата, не проводился.

✔Впервые матчи финального турнира прошли сразу в семи городах – игры Евро приняли Париж, Ланс, Нант, Марсель, Сент-Этьен, Лион и Страсбур.



✔Талисманом чемпионата Европы стал галльский петушок **ПЕНО (на фото).**

✔Сборные Португалии и Румынии впервые приняли участие в финальном турнире.

✔18-летний полузащитник сборной Бельгии Энцо Шифо стал самым молодым игроком финального турнира.

✔Капитан сборной Франции Мишель Платини стал лучшим игроком и лучшим бомбардиром чемпионата. Он первый и пока единственный футболист, кому удалось сделать два хет-трика в течение одного финального турнира, причем в двух матчах подряд. В 1983, 1984 и 1985 годах Платини признавался лучшим игроком Европы.

✔С тех пор как на Евро был введен групповой этап (в 1980 году), сборная Франции – единственная команда, одержавшая победы во всех матчах финального турнира.

✔Французы стали и самой грубой сборной чемпионата – два игрока «трехцветных» по ходу турнира были удалены (Мануэль Аморос в матче с Данией и Ивон Ле-Ру в финале).

✔Средняя посещаемость матчей Евро-1984 составила 39 978 человек за игру. Средняя результативность – 2,73 гола за игру.

✔Символическая сборная Евро-1984: Шумахер (ФРГ) – Пинту (Португалия), Ольсен (Дания), Ферстер, Бреме (оба – ФРГ) – Шалана (Португалия), Арнесен (Дания), Жиресс, Тигана, Платини (все – Франция) – Феллер (ФРГ).



14 июня 1984 года. Страсбург, «Ла Мено». ФРГ – Португалия – 0:0. Впервые в истории финальных турниров Евро матч обслуживала советская бригада арбитров в составе: Ромуальдас Юшка – главный (на фото – с мячом), Валерий Бутенко и Юрий Савченко – судьи на линии.



Сборная Голландии, ведомая новыми звездами 21-летним Рудом Гуллитом (5 голов в отборочном турнире) и 19-летним Марко ван Бастеном (1 мяч), уступила первое место в отборочной группе испанцам лишь по разнице мячей. Их время придет на Евро-1988…





Испания – Мальта – 12:1. Самая крупная победа «красной фурии» в официальных матчах. Но до сих пор есть сомнения, что она была чистой.



13 ноября 1983 года. Лиссабон, «Да Луж». Португалия – СССР – 1:0. Поражение, преградившее нашей команде путь на Евро. На фото – Сергей Родионов в окружении португальских защитников.

ПЬЕР-ЭМЕРИК ОБАМЕЙАНГ. Нападающий дортмундской «Боруссии» и сборной Габона стал лучшим футболистом Африки-2015 и не сбавляет оборотов – в этом сезоне 22 матча – 22 гола! Говорит: ничего удивительного, «все идет по плану, как и предсказал папа».

«Мы, как рок-звезды, помогаем людям забыть о рутине»

Интервью со звездами европейского футбола

SOVSPORT RU

ПИДЖАК, КАК У МАЙКЛА ДЖЕКСОНА

– А не поговорить ли нам о Майкле Джексоне?

– О, Майкл – это моя любовь! Его музыка с детства у меня в крови, начал слушать его в три года. Мой отец постоянно ставил кассеты Джексона. Я сразу же начинал танцевать, так меня зачаровывал этот ритм. Сотни раз смотрел клипы Майкла, пытался копировать его движения. Один из самых любимых – Smooth Criminal. В этом клипе он в белом костюме, в шляпе «Борсалино» и синей шелковой рубашке – просто супер!

– До сих пор получаете кайф?

– Это на всю жизнь! Когда мы летим куда-нибудь с командой, смотрю его концерт 1992 года в Бухаресте. Высший класс, такая энергетика! Я заряжаюсь от него, это очень помогает.

– Может, он повлиял на вашу судьбу?

– Он всегда со мной… Перед матчами настраиваюсь, слушая Beat It, сделаешь погромче – заводит, даже если уставший. Майкл Джексон был единственным в своем роде. Он остался в истории. Своей музыкой, неповторимыми движениями, имиджем. Он как будто появился с другой планеты. В фильме о семействе Джексонов он говорит своей матери: «У меня столько всего в голове, надо все это осуществить». Действительно, такая неуемная фантазия. Вот мне нравится все блестящее – это от Майкла!

– Пиджак с золотыми блестками, который вы надели на передаче «Канал Футбол клуб» в январе, всех эпатировал!

– Вот и хорошо, я для этого его и надел. Хотел доставить себе такую маленькую радость. Пиджак нашел в одной лавке в Дубае. Но моего размера не оказалось, тогда заказал его в интернете. А на предыдущую передачу приходил в красной кожаной курточке, такой же, как в клипе Thriller, со всеми прибамбасами, как полагается.

ЛЮБИТЕЛЬ РЕДКИХ ТАЧЕК

– Такое впечатление, что вы играете какие-то роли…

– Именно так! Хочется, чтобы люди улыбались. Именно для этого я, забив, натягиваю маску человека-паука. Играю роли, но остаюсь самим собой. Это способ самовыражения, ведь я на самом деле человек застенчивый. Люблю играть разные роли: могу быть скромнягой или немного безбашенным. В юности одно время увлекался афроамериканской музыкой, очень нравился хип-хоп, группа Thug Life. Я носил мешковатые штаны багги, безразмерные майки, бандану и кепку.

– Не хотелось измениться, чтобы на вас не наезжали?

– Нет, хотел показать, что можно быть экстравагантным, оставаясь настоящим профессионалом и культурным человеком. Одно другому не противоречит и не противоречит моему футболу. Могу надеть и строгий итальянский костюм. Когда начинал в «Милане», в столице мировой моды, меня воспитывали на такой стильной одежде.

– В футбольной среде оригиналам не просто, согласны?

– Скажу о себе. Руководство «Бастии» сказало папе, что не будет продлевать со мной контракт, потому что я слишком часто меняю одежду. Мне было шестнадцать! Поехал в «Милан», и там меня оставили в покое. В Дортмунде тренера Юргена Клоппа поначалу смущало, что я оригинальный. Слишком часто меняю машины: «Феррари», «Порше Панамера», «Ламборджини Авентадор», «Мазератти» – и каждая с какой-то космической раскраской. Это не совсем соответствует правилам жизни в рабочем районе. Клопп, наверное, думал, что у меня голова забита посторонним, а не футболом. Понадобился целый год, чтобы он наконец понял, с кем имеет дело.

– Каким образом?

– Я много трудился, выполнял все, что он говорил, и Клопп понял, что футбол для меня – это самое главное. Второй сезон я начал очень собранным, хотел доказать тренеру, что он может на меня делать ставку. Роберт Левандовски ушел в «Баварию», и я хотел стать основным нападающим. Так оно и произошло… Мы люди разных культур, но он понял мою суть.

– Откуда у вас любовь к редким тачкам?

– Может быть, от отца. У него было красное «Ауди Каттро». Круто для Гавра. Я люблю навороченные тачки, с музыкой. Несколько месяцев назад смотал из Дортмунда в Милан, а потом из Милана во французский городок Лаваль на «Ламборджини». Но не лихачил, в последнее время стал спокойнее.

В МАСКЕ БЭТМЕНА

– Вы часто употребляете слово «другой»…

– Классный футболист всегда «другой», ни на кого не похожий – по характеру, по видению футбола, стилю и так далее. У него вообще мозги немного набекрень. Но болельщикам такие нравятся. Какой футбол заставляет людей на трибуне или перед телевизором вска-

Пьер-Эмерик ОБАМЕЙАНГ
Родился 18 июня 1989 года в Париже.
Нападающий. 187 см, 80 кг.
Карьера: выступал за французские клубы «Дижон» (2008–2009), «Лилль» (2009–2010), «Монако» (2010–2011), «Сент-Этьен» (2011–2013), в дортмундской «Боруссии» с июля 2013 года. В чемпионатах Франции сыграл 120 матчей (забил 41 мяч), в чемпионатах Германии – 87 матчей (51 мяч).
Достижения: обладатель Кубка французской лиги (2013) и Суперкубка Германии (2013, 2014). Лучший футболист Африки (2015).
Сборная: за сборную Габона с 2009 года сыграл 42 матча (17 мячей).

В этом сезоне Пьер-Эмерик забивает «в любых ситуациях, из любых положений». Фото Reuters





кивать? Тот, в какой мы играли пацанами во дворе – жизнерадостный, заразительный, с приколами, сумасшедшими ударами. Месси – он такой, Криштиану Роналду – тоже. Мой товарищ по команде Марко Ройс – из той же категории. На поляне – бесшабашный, для него нет никаких рамок, такое вытворяет!

– Такой же любитель суперменов, как и вы!

– В прошлую зиму перед матчем с «Шальке» мы договорились с Марко – после моего гола я напялил маску Бэтмена, он – Робин Гуда. Это было что-то! Болельщики обалдели! Мы, футболисты, как рок-звезды, помогаем людям забыть рутину жизни. Помню замечательную фразу Юргена Клоппа. Он сказал: «Наша задача – сделать так, чтобы народ в эти девяносто минут забыл обо всех своих проблемах». Вот почему я после голов делаю сальто, надеваю бутсы блестящей раскраски, ряжусь в разных героев.

– В том числе и комиксов?

– Иногда… Обожаю суперменов мультиков Марвел. Сейчас пересматриваю комиксы «Драконий жемчуг Зет». Там герои превращаются в супер-Сайянов, силачей с желтыми волосами. Может быть, после очередного гола сам превращусь в такого.

– Не слишком ли зажаты другие футболисты, как думаете?

– Стараюсь их растормошить. У меня тоже комплекс, оттого что не прошел футбольную школу. Не стоит ограничивать ребят, надо, чтобы они самовыражались, играли в свой футбол. А народ хочет знать все о своих любимых футболистах: какие у них хобби, какое мировоззрение. Это не значит, что надо всех посвящать в секреты нашей кухни. Но клубы уж чересчур контролируют контакты игроков. Да, на кону большие деньги, но надо нам все-таки больше доверять.

ПАС ОТ РОНАЛДУ

– Расскажите, как вы в 17 лет тренировались с главной командой «Милана» Карло Анчелотти?

– Один год, проведенный в этом клубе, стоит четырех в академии. Было у кого поучиться. Как профессионально относились к делу Кларенс Зеедорф и Кака! Кака поразил работоспособностью, особенно в тренажерном зале. Это был год, когда он получил «Золотой мяч», – он буквально летал по полю. Я за ним натурально шпионил, чтобы узнать, как он нагружает мышцы ног, – сам считал, что мне не хватает скорости.

И, конечно же, посчастливилось тренироваться рядом с бразильцем Роналдо! Он повлиял на развитие футбола, у него был неповторимый бег, дриблинг, так быстро работали ноги. До сих пор помню, как на первой тренировке во время двухсторонки он выдал мне голевой пас!

– Вы родились в Лавале от отца габонца и матери испанки, провели детство во Франции и в Колумбии, потом были в «молодежке» «Милана», сейчас играете в Германии. Кем вы себя ощущаете?

– Я чувствую себя везде своим. Почерпнул многое из разных культур. К примеру, когда мне было шесть лет, мы переехали в Барранкилья – это в Колумбии. Из дома почти не выходил – это было опасно, у входа стоял охранник с автоматом. В школу не ходил, мама была моей учительницей. А во Франции мои дедушка с бабушкой по матери жили неподалеку от Лаваля, говорили по-испански, и я немного выучил этот язык. Теперь, когда езжу в Испанию, мне не нужен переводчик. Сейчас учу немецкий. Жить в разных культурных средах – это только на пользу.

СЛОВА

Если попаду в «Реал» – это будет самый большой подарок для моей мамы.

– То есть?

– Увидев, какая страшная нищета в Африке, начинаешь понимать, что у нас, в Европе, просто шикарная жизнь. Как хорошо, что я родился в Майене во Франции, что мой отец – из Габона, а дед с бабкой – испанцы… Естественно, с такой родословной так остро реагируешь на проявления расизма, к примеру, у части болельщиков «Лацио» к темнокожим игрокам. Я три года живу в Германии – эта страна, считаю, показывает хороший пример другим странам, принимая так много беженцев из Сирии. У мены были кое-какие предубеждения, перед тем как переехал сюда, но они все испарились. Просто надо самому все видеть. Мне здесь комфортно.

– Что именно?

– Люди очень гостеприимные. Стадион открыт для детей из семей беженцев. Со стороны клуба это жест доброй воли. Или, к примеру, обращаешься к какому-нибудь немцу, он тебя внимательно выслушает, потому что народ здесь открытый. Во Франции немножко другой менталитет. Вот красноречивый пример: здесь при виде красивой тачки люди радуются, а во Франции мне несколько раз царапали кузов.

ГОЛЫ ИЗ ЛЮБЫХ ПОЛОЖЕНИЙ

– Звезды африканского футбола последнего десятилетия (Дрогба, Это'О, Эссьен, Яя Туре) – кто-то уже закончил карьеру, кто-то доигрывает. Вас признали лучшим африканским игроком 2015 года – есть чувство, что принимаете эстафету?

– Да, именно так. Но ведь не я один такой выдающийся. Андре Айю из «Суонси» – классный футболист, Рияд Марез сверкает в «Лестер Сити». Конечно, приятно быть преемником Это'О или Дрогба. Для Африки они больше, чем просто футболисты, они – первооткрыватели, живые памятники. Хотелось бы, чтобы лет через десять и обо мне говорили так же. Когда в 2008–2009 годах я играл в «Дижоне», постоянно смотрел DVD о Дидье Дрогба, о его великолепной карьере. Он был символом для своей страны и всей Африки!

– Это по его примеру вы решили выступать за сборную Габона?

– Я долго думал, не один месяц. Это было семейное решение, но сыграли и другие факторы… В сборной Габона, считаю, у меня больше мотивации, чем в сборной Франции, стране, которую я очень люблю. У нас много задач, главные: выиграть чемпионат Африки, пробиться на чемпионат мира. У меня такое чувство, что я выполняю какую-то важную миссию – для моей страны, для всей Африки.

– Вы сейчас один из лидеров бундеслиги по голам, на вас засматриваются лучшие клубы Европы. А как к вам относятся в футбольной среде?

– Специалисты? Довольно серьезно. Понимают, что я играю не для того, чтобы веселить публику масками и блестящими бутсами. Прошлым летом мне казалось, что меня недооценивают. Но не переживал. Это меня только подстегивало, чтобы двигать в нужном направлении – к признанию. Вот оно и пришло.

– Вы заявляете, что ваша цель – стать нападающим мирового уровня. Не думаете, что уже входите в элиту, туда, где Суарес, Агуэро, Левандовски, Ибрагимович?

– По голам в этом сезоне вхожу – это точно. Не знаю, как другие, а у меня все путем. Цель – чтобы в ближайшем будущем все поняли, что мое место среди 23 кандидатов на «Золотой мяч» – не случайность. Это результат многолетнего труда – часами работал над ударами. И теперь могу забивать в любых ситуациях, из любых положений: на бегу, с разворота, левой ногой, головой.

ЧТО ПРЕДСКАЗАЛ ПАПА

– А мечта детства уже свершилась?

– Эта мечта – однажды оказаться в мадридском «Реале»… В 2014-м пообещал это дедушке, который родом из Авила – городок в 110 километрах от Мадрида. Дал слово перед самой его кончиной. Да, добиться этого не так просто, но в голове это сидит. Маленьким, в детстве, я смотрел видео с Уго Санчесом – великим бомбардиром «Реала» 1980-х. Сальто, которые я иногда делаю после голов, – это в его честь. Если попаду в «Реал» – это будет самый большой подарок для моей мамы Маргариты.

– А отец, какова его роль в вашем становлении?

– Он мой учитель. Я пошел по его стопам. На каждом повороте карьеры он давал нужный совет. В 2012-м я забил 16 голов за «Сент-Этьен» и получил предложение из Катара: зарплата 10 миллионов евро в год! Если бы согласился, обеспечил бы семейство на всю жизнь. Но мы подумали и решили, что я остаюсь в «Сент-Этьене», где получал 70 000 евро в месяц, – с тем расчетом, что деньги эти еще заработаю. На следующий год «Сент-Этьен» хотел меня продать в «Ньюкасл», но мы выбрали Дортмунд – финалиста Лиги чемпионов, хотя в зарплате я там проигрывал, но папе понравился проект Клоппа. Вот за что я его зову «провидец».

– В каком смысле?

– Он меня с детства поражал, можно было подумать, что он уже видел фильм про всю мою жизнь. Удивительно! Он мне твердит уже давно: «Ты можешь забивать в каждом матче, надо только не терять концентрации». И я учился этому. Еще он говорил: «Ты, может быть, сам еще не понимаешь, но, если постараешься, однажды станешь вровень с самыми великими». В этот год почти удалось.

– А что он говорит о ближайшем вашем будущем?

– Не могу сказать, самому страшно…

Перевел **Дмитрий Туманов**









В последнее время Обамеянг после голов любит надевать маски: Человека-паука, Бэтмена… Фото Gettyimages.ru

Пусть у Пьера-Эмерика походка не «лунная», но пиджаки один в один с Майклом Джексоном.

Концерт для Крооса с оркестром

Все самое яркое, что происходит в футболе
SOVSPORT RU



Композитор Юрий Блинов с майкой любимого игрока.

КЛАССИЧЕСКАЯ МУЗЫКА И ФУТБОЛ. «ССФ» рассказывает историю о том, как белорусский композитор **Юрий БЛИНОВ** соединил футбол и музыку и при чем тут немецкий полузащитник мадридского «Реала» Тони Кроос.

текст **Александр Андреев**
фото **facebook.com**



Афиша концерта, посвященного Тони Кроосу.

CONCERTO GROSSO ЭРНСТА БЛОХА

В июне 2014 года пианист и композитор Юрий Блинов разрывался на части, каждое утро заглядывая в расписание репетиций, сверяя его с сеткой чемпионата мира по футболу в Бразилии. Привычка терзать фортепиано час за часом днями напролет что в Белорусской государственной академии музыки, что перед победным международным конкурсом имени Сергея Прокофьева в Санкт-Петербурге или в престижном Карнеги-Холле сейчас мешала. Как там любимая сборная Германии? Что изобрел Йоахим Лев? Во сколько следующие трансляции? А ведь камерный оркестр и сложнейший Concerto grosso швейцарского композитора Эрнста Блоха ждать не будут. «Кончерто гроссо, кончерто кроосо...»

Мысль слить воедино великую музыку и великую игру беспокойной жилкой билась в висках маэстро, победителя Гран-при Шопена и Всеамериканского конкурса пианистов, доктора музыкальных искусств в престижной Высшей школе музыки Истмен. Задумавшись на секунду, что это еще за «кроосо» такое, Блинова озарило: «Тони Кроос! Молодой хавбек из «Баварии», две голевые передачи, как по нотам, на Матса Хуммельса и Томаса Мюллера, который хет-трик с Португалией сделал!». Не воспоминания, а музыка для фанатской души, именины болельщицкого сердца.

КРООС КАК ИСТОЧНИК ВДОХНОВЕНИЯ

Да, президент Международной ассоциации пианистов и композиторов, виртуоз фортепианных концертов и большой поклонник футбола Юрий Блинов не ошибся. Не заметить Крооса на том мундиале мог только человек в запотевших от летнего зноя очках или яростный «хейтер» бундестим. Замечательный матч против КриРо и компании. Очередная голевая передача и снова на Хуммельса в 1/4 финала с французами на кипящей «Маракане». Два мяча бразильцам в печально знаменитом для хозяев чемпионата матче-надругательстве, завершившемся со счетом 7:1 в пользу немцев. Убийственный сольный объем работы, статистика под названием «Больше всех точных передач на партнеров по команде». Светлая голова в линии полузащиты в прямом и переносном смысле слова.

Тони Кроос отбарабанил в Южной Америке все игры, включая 120-минутный финал с Аргентиной, без замен. За что и получил чуть позже заслуженные лавры лучшего плейметкера мира 2014 года по версии IFFHS. «Серебряная салатница» чемпиона Германии есть, кубков и персональных призов – как грязи в Центрально-Черноземном регионе России. Позже, уже в мадридском «Реале», к списку наград добавились Суперкубок УЕФА и клубный чемпионат мира. И никаких звездных выступлений-истерик на публику, как у иных «галактикос». Тренировки, матчи, жена Джессика, сын Леон и благотворительный фонд Toni Kroos Stiftung для помощи больным детям. Прекрасный повод превратить такую жизнь и достижения в искусство, воплощающееся в звуковых художественных образах. Чем после ЧМ-2014 и занялся Юрий Блинов.

МУЗЫКА ИХ СВЯЗАЛА

Concerto grosso, что по-итальянски означает незамысловатое «Большой концерт», – это инструментальный жанр музыки, зародившийся во второй половине XVII века на Апеннинах, будущей родине «катеначчо». Музыкальные справочники гласят, что жанр основан на чередовании и противопоставлении звучания всего состава исполнителей и группы солистов, что бы это для нашего грубоватого фанатско-футбольного разума ни значило. Concerto grosso писали и исполняли такие великие композиторы, как Антонио Вивальди, Иоганн Себастьян Бах, Игорь Стравинский и Альфред Шнитке.

И вот из встревоженных игрой № 1 потаенных глубин творческой души композитора Блинова зазвучал Concerto Krooso. Как рассказал сам музыкант, в произведении пять частей. Баллада Greifswald рассказывает о родном городе полузащитника Грайфсвальде, что неподалеку от берега Балтики. Stern des Südens («Звезда Юга», гимн «Бавария») и «¡Hala, Madrid!» («Вперед, Мадрид!», клич фанатов) повествуют в нотах о двух важных клубах в жизни игрока – «Баварии» и «Реале». Часть № 4 Mundial в переводе и разъяснениях не нуждается. Колыбельная Leon завершает концерт и посвящена маленькому сынишке немецкого футболиста. 26-летний Кроос, узнав о таком музыкальном презенте, был в восторге, коим и поделился со всем миром на своей странице в Facebook. Закрепить бы славу и успех чемпионством, да только вот пока в этом сезоне на полях Испании «Барселона» играет первую скрипку, а сам «Реал» сорвал субботний концерт в дерби с «Атлетико», проиграв 0:1.

P.S. «ССФ» пытался связаться с Юрием Блиновым, но тот отказался отвечать на вопросы редакции.











ФУТБОЛ, ТЮРЬМА И ОПЕРА

История с Тони Кроосом и Юрием Блиновым не единственная, что объединила великую игру и музыкальное искусство. Финский композитор Осмо Тапиа Райхяля, решивший еще в далеком 1977 году болеть за ливерпульский «Эвертон», наверняка и предположить не мог, что однажды напишет классическое произведение, связанное с любимым клубом. Точнее, с культовой фигурой «Гудисон Парка» Данканом Фергюсоном. Здоровенный нападающий «тоффис», который любил, умиляясь, кормить голубей или тихо играть во дворе с детьми, на футбольных полях ломал носы и проверял на прочность ахиллы соперников, дебоширил в пабах и дрался со стражами закона.

В 1995 году Большой Данк, еще будучи игроком «Глазго Рейнджерс», ударил головой защитника клуба «Рэйт Роверс» Джона Макстея. Шотландская полиция завела дело и засадила соотечественника на шесть недель в тюрьму под названием Barlinnie. От этого слова до сих пор липко потеет спина многих британских преступников, так как казенное заведение Ее Величества аж с 1882 года считается самым суровым местом для отбывания наказания. Финский композитор настолько проникся темой, что позже написал 13-минутную оперу Barlinnie Nine, ведь буйный шотландец выступал за «Эвертон» под № 9.

ФОНБЕТ КУБОК ФНЛ. Прошедший на Кипре турнир носил статус товарищеского, и его главная ценность – спарринги во время тренировочных сборов. Однако финал «Шинник» – «Газовик» (0:1, мяч на счету Игоря Коронова) напрочь отметал мысли о том, что турнир дружеский и кто-то из футболистов не сильно мотивирован на победу. Настрой игроков и самоотдача были запредельными!

Коронованные!

Матчи



23 февраля. Кипр. Капитан «Газовика» Дмитрий Андреев с ФОНБЕТ Кубком ФНЛ. Фото ФОНБЕТ

ФИЛИМОНОВ И АЛЕНИЧЕВ

Главный матч ФОНБЕТ Кубка ФНЛ принял стадион «Аммохостос» – домашняя арена футбольного клуба «Неа Саламина». Это участник чемпионата Кипра в дивизионе А, аналоге нашей РФПЛ. За «Неа Саламину» в 2007–2008 годах играл бывший вратарь сборной России и московского «Спартака» Александр Филимонов. Стадион маленький, уютный, с комфортными раздевалками и ужасным газоном. Из трех арен, которые приняли ФОНБЕТ Кубок ФНЛ, газон на «Аммохостосе» был самым плохим, но перевесили удобство его расположения и функциональность.

На Кубке играли по четыре матча в день, с утра до вечера. Для финала выбрали самое комфортное время, вечернее – кипрское солнце уже не палило. Стадион был заполнен почти наполовину. Кроме многочисленных футбольных агентов и специалистов, на финал пришли тренеры некоторых клубов РФПЛ, ведь многие команды элитного российского дивизиона также проводят сборы на Кипре. За финальным матчем внимательно наблюдал весь тренерский штаб московского «Спартака» во главе с Дмитрием Аленичевым.

ПЕРЕРЫВ ДЛЯ ЛУЧШИХ

«Шинник» и «Газовик» начали игру в хорошем темпе, что удивительно – ведь сейчас у футболистов пик нагрузок, а тут еще и участие в турнире с играми через день. Высокий темп и самоотдача не способствовали наличию опасных моментов, игра в первом тайме по большей части шла в середине поля. И «Шинник», и «Газовик» неплохо держали мяч, комбинировали, но это не приводило к успешному завершению атак. Выделялся плеймейкер ярославцев Александр Павленко. Бывший спартаковец играл без потерь и почти все его передачи были обостряющими, вот только партнеры никак не могли этим воспользоваться. Павленко был хорош и при исполнении стандартных положений – все удары со штрафных шли в створ ворот.

В составе «Газовика» чаще других срывал аплодисменты центральный полузащитник Вадим Афонин, который и в разрушении атак соперника преуспел, и в организации наступлений своей команды был одним из лучших.



Автор решающего гола Игорь Коронов.

В перерыве начали награждать лучших (продолжили после финального свистка). Лучшим защитником стал Евгений Овсиенко из калининградской «Балтики», нападающим – Михаил Бирюков из воронежского «Факела». У Бирюкова пять голов в четырех матчах, включая хет-трик в игре за пятое место с «Зенитом-2». В интервью форвард с досадой вспомнил, как он не забил пенальти, из-за чего его команда не смогла продолжить борьбу за главный трофей турнира. Напомню, в этом году ФОНБЕТ Кубок ФНЛ проходил по новой схеме, аналогичной олимпийской, – проиграл один раз, за Кубок уже не борешься.

ГОРЯЧИЙ СПОР ЗА ШТРАФНОЙ

На второй тайм футболисты «Газовика» и «Шинника» вышли еще более заряженными на борьбу. Это вылилось в обилие жестких стыков и град желтых карточек. Несколько раз были откровенно грубые нарушения. Носилки потребовались чернокожему защитнику «Шинника» Али Ндри, который получил удар сзади по ногам и смог продолжить встречу только после оказания ему медицинской помощи.

Тем временем давление на ворота «Газовика» нарастало. Сказалась лучшая физическая готовность подопечных Александра Побегалова. Гол назревал, но «Газовик» умело отбивался. Эмоции захлестывали, что привело к мелкой стычке между ярославцами. Перед выполнением штрафного за мяч горячо поспорили Александр Павленко и Артур Малоян. Что удивило болельщиков – именно удар Павленко вывел «Шинник» в финал в тяжелом матче против «Балтики». И все же Малоян оказался настойчивее и пробил, получилось очень опасно, но вратарь «Газовика» Дмитрий Абакумов удар парировал. Через несколько минут Павленко бил с не менее удобной позиции, но голкипер «Газовика» стоял насмерть. А вскоре «Газовик» забил. Редкая во втором тайме атака оренбуржцев привела к нарушению правил прямо на линии штрафной. К мячу подошел Игорь Коронов и мастерски обвел «стенку».

Всю концовку встречи «Шинник» доминировал, но оборона «Газовика» не дрогнула. Единственного забитого мяча оренбуржцам хватило для победы и завоевания ФОНБЕТ Кубка ФНЛ-2016.

После торжественной церемонии награждения были объявлены имена лучшего тренера, полузащитника и вратаря турнира. Награды нашли наставника «Газовика» Роберта Евдокимова, голкипера оренбуржцев Дмитрия Абакумова и Александра Павленко из «Шинника». В послематчевых интервью и футболисты, и тренеры все как один отмечали важность турнира для подготовки к чемпионату и выразили надежду на то, что в следующем году турнир вновь состоится. Такие отзывы участников крайне важны для руководства лиги, признался президент ФНЛ Игорь Ефремов. По его словам, «не Кубок приходит к командам, а команды к Кубку», а значит, вероятность того, что турнир состоится и в следующем году, крайне велика.

Статистика ФОНБЕТ – Первенства России по футболу среди команд клубов ФНЛ сезона-2015/16
SOVSPORT RU

ФОНБЕТ – Первенство России
25-й тур

11 марта
Спартак-2 – Луч-Энергия

12 марта
Факел – Тюмень
Балтика – Сокол
Сибирь – Волга
Тосно – Газовик
Зенит-2 – Волгарь
Торпедо Ар – Томь
Енисей – Байкал
КАМАЗ – СКА-Энергия
Арсенал – Шинник

Мнение эксперта *«ШИННИК» Ярославль – «ГАЗОВИК» Оренбург*

На классе

Никита ИВАНОВ, аналитик БК «ФОНБЕТ»:

– Как мы и предсказывали, оренбуржцы смотрелись увереннее и надежнее. Говорят, порядок бьет класс, но на этот раз и организация игры, и мастерство выше были у «Газовика». Один пропущенный мяч в четырех матчах – яркий комплимент обороне команде Роберта Евдокимова, которая иногда принимала в свои ряды резервистов, но тем не менее была надежна. Ярославцы понравились эмоциями и самоотдачей, их горящие глаза украсили финал, который, кстати, показывали по ТВ. ФОНБЕТ Кубок ФНЛ получился ярким – много матчей, красивых голов и непредсказуемых результатов, теперь с нетерпением ждем возобновления сезона в ФОНБЕТ – Первенстве России среди команд клубов ФНЛ!



«Шинник» и «Газовик» в пылу борьбы. Фото ФОНБЕТ

Показать V-класс!



MERCEDES-BENZ. Автомобили этой марки ассоциируются с большими седанами. Штутгартцам удается совместить в них комфорт с высоким стилем. Но есть у немцев подразделение, создающее микроавтобусы. Утверждается, что они тоже могут быть изящны, комфортны, эмоциональны и спортивны одновременно. Посмотрим, насколько удачно прошел синтез.

текст **Владимир Гаврилов**

фото **Mercedes**

Автомобиль не только вместителен, но еще и выглядит респектабельно.

Еще в прошлом сезоне Mercedes-Benz решился скорректировать имидж V-класса и привлечь к нему любителей здорового отдыха. Компания поддержала триатлон и сделала акцент на спорте. Понятно, что в огромный «сарай» поместится не только спортивная экипировка триатлониста, да еще уляжется на широком диване и сам спортсмен. Однако этого показалось мало. С этой зимы к спортивным веяниям V-класса прибавляется семейная составляющая. На стражу семейных ценностей вышел V-класс Family Edition со всевозможными одомашненными опциями. Ну а чтобы не было скучно, состоялась съемка в детском ролике по мотивам мультика «Снупи и мелочь пузатая»! Маркетологам компании хотелось размочить сухой офисно-маршрутный имидж и раскрасить его яркими эмоциями. Какое-то время наш тестовый V-класс даже разъезжал по России с наклейками из рисованных героев мультфильма.

Зарядившись положительными эмоциями, мы решили совместить приятное с полезным. Тем более на носу было награждение лучших спортсменов года, выбранных читателями «Советского спорта». На долю «Мерседес» выпала честь доставить к месту праздника гостей. А чем команда – не семья? В особенности женская сборная по керлингу.

Нужно отметить, что V-класс имеет вполне легковой комфорт. Первое, что попадает в поле зрения, это кожаные кресла, покрытые ароматной кремовой кожей. В них садишься, как на царский трон. Изящные швы и покрой навевают возвышенные аристократические нотки. Салон может трансформироваться, менять конфигурацию и расстояние между сиденьями. Нам досталась машина с кают-компанией. Сидеть здесь нужно лицом к лицу. Отличный повод обсудить дела или поиграть с детьми, в зависимости от того, кто разместился напротив.

Между двумя передними сиденьями прохода нет, что обидно, ведь на паркинге иногда хочется пробраться на водительское кресло прямо из пассажирского салона, минуя уличную грязь. Хотя если разобрать подлокотник, то получается узкий проем. Протиснуться можно.

На водительском сиденье Mercedes подкупает роскошью. Здесь можно увидеть все то, что есть в седанах. Мультимедийная система вооружена «мыльницей» управления контекстным меню. Расположена она на выступе центральной консоли. Под рулем та же мерседесовская «кочерга» автоматической коробки. Ну а руль украшен алюминиевыми кнопками магнитолы и бортового компьютера. Причем алюминий встречается в салоне повсюду, в том числе в отделке рукояток и декоративных панелей. Постучишь пальцем – и по телу пробегает приятный холодок. Приятно, когда содержание соответствует внешности. В дорогих комплектациях есть даже разноцветная подсветка с мягким обозначением контуров дизайнерских элементов. Минивэн изобилует роскошью.

V-класс проявляет породистость и летит мягко. Такую легкость ему придает система Attention Assist

В ожидании спортсменок мы встали у стен Кремля. Благо образовалось окно на блатной парковке у гостиницы Москва. В веренице S-классов и внедорожников наш V-класс не вызывал подозрений. Почему-то строгие охранники сразу признали его за своего. Принимать подарки от редакции «Советского спорта» отправились старший тренер команды Светлана Калалб и молодая девушка – пресс-атташе по имени Александра. Вот с ними-то мы и разделили путь в пробочной Москве.

Под капотом тарахтит небольшой 4-цилиндровый дизельный моторчик, который при таком огромном кузове радует экономичностью. Поначалу я даже не поверил глазам. Дизель кушал около 7 л. Однако, когда за время недельного теста при активных поездках по Москве я потратил около 1,5 тыс. руб., вот здесь уж эмоциям не было конца. Респект штутгартским двигателистам!

Причем этот моторчик вполне сносно справляется с заданным потоком ритмом. Стартовать в пол на минивэне, полном гостей, бессмысленно, а вот обгонять он научен неплохо. Тракторный момент позволяет хорошо выстрелить с городских скоростей.

На автострадных эшелонах лучше расслабиться. V-класс проявляет породистость и летит мягко. Такую легкость ему придает еще и система Attention Assist, помогающая при порывах бокового ветра. Парусность у минивэна большая, поэтому он чувствителен к непогоде. Электроника распознает сильный ветер по кратковременным уводам машины в сторону. Тогда задействуется корректор тормозных усилий. С подветренной стороны притормаживаются два колеса, и тем самым выправляется рысканье.

Ну а как же удобны различные электронные помощники! Радары на большом автобусе всегда полезнее, чем на хетчбэке. Не нужно крутить головой и всматриваться в зеркала. Если горит желтый огонек, то на соседнюю полосу лучше не соваться. Ну а без парктроника с камерой садиться за руль и вовсе не хочется. С этой штукой можно посмотреть на себя сверху. Четыре камеры по кругу формируют изображение, складываемое в панорамный вид. Поразил и радиус разворота. Машина пишет круг гораздо круче, чем ожидаешь.

Вроде бы недалекий путь растянулся почти на час. Мягкая подвеска убаюкивала, а кресла обволакивали гостей комфортом. Беседа лилась непринужденно, словно не было вокруг жужжащего роя машин. V-класс возвышался над потоком, как корабль.

Удобен ли он для повседневности? Еще как! V-класс даст фору по маневренности распространенным машинам D-класса, а багажное отделение вкупе с межкресловыми пространствами вместят горы сумок. Электронные опции значительно облегчают жизнь водителю. Ну а салон можно сравнить с комнатой. Конечно, дрифтить V-класс не умеет, но вот для дальних путешествий он незаменим как для семьянинов, так и для спортсменов. Ведь и те, и другие отправляются в путь в большой компании и с огромным количеством вещей. Машина соединяет людей, позволяя им заниматься вместе любимым делом. А эти эмоции дорогого стоят.





Пассажирский салон трансформируется под насущные нужды.





На водительском месте такой же комфорт, как и в легковых Mercedes.

АНГЛИЯ

27-й тур. 27–28 февраля

Вест Хэм – Сандерленд 1:0
Сток Сити – Астон Вилла 2:1
Уотфорд – Борнмут 0:0
Саутгемптон – Челси 1:2
Лестер – Норвич 1:0
Вест Бромвич – Кристал Пэлас 3:2
Манчестер Юнайтед – Арсенал 3:2
Тоттенхэм – Суонси 2:1

Матчи Ливерпуль – Эвертон и Ньюкасл – Манчестер Сити перенесены.

	Команда	И	В	Н	П	М	О
1	Лестер	27	16	8	3	49–29	56
2	Тоттенхэм	27	15	9	3	49–21	54
3	Арсенал	27	15	6	6	43–26	51
4	Манчестер Сити	26	14	5	7	48–28	47
5	МЮ	27	12	8	7	36–26	44
6	Вест Хэм	27	11	10	6	41–31	43
7	Саутгемптон	27	11	7	9	35–26	40
8	Сток Сити	27	11	6	10	29–33	39
9	Ливерпуль	26	10	8	8	38–36	38
10	Уотфорд	27	10	7	10	29–28	37
11	Челси	27	9	9	9	40–37	36
12	Вест Бромвич	27	9	8	10	27–34	35
13	Эвертон	26	8	11	7	46–35	35
14	Кристал Пэлас	27	9	5	13	29–35	32
15	Борнмут	27	7	8	12	30–44	29
16	Суонси	27	6	9	12	25–36	27
17	Ньюкасл	26	6	6	14	27–49	24
18	Норвич	27	6	6	15	30–51	24
19	Сандерленд	27	6	5	16	32–51	23
20	Астон Вилла	27	3	7	17	21–48	16

Бомбардир: 19 – Варди (Лестер).

28-й тур. 1 марта. Норвич – Челси. Сандерленд – Кристал Пэлас. Астон Вилла – Эвертон. Борнмут – Саутгемптон. Лестер – Вест Бромвич. **2 марта.** Арсенал – Суонси. Вест Хэм – Тоттенхэм. Сток Сити – Ньюкасл. Ливерпуль – Манчестер Сити. Манчестер Юнайтед – Уотфорд.

29-й тур. 5 марта. Тоттенхэм – Арсенал. Манчестер Сити – Астон Вилла. Ньюкасл – Борнмут. Суонси – Норвич. Челси – Сток Сити. Саутгемптон – Сандерленд. Эвертон – Вест Хэм. Уотфорд – Лестер. **6 марта.** Кристал Пэлас – Ливерпуль. Вест Бромвич – Манчестер Юнайтед.

ГЕРМАНИЯ

23-й тур. 26–28 февраля

Кельн – Герта 0:1
Вольфсбург – Бавария 0:2
Гамбург – Ингольштадт 1:1
Штутгарт – Ганновер 1:2
Вердер – Дармштадт 2:2
Аугсбург – Боруссия М 2:2
Боруссия Д – Хоффенхайм 3:1
Майнц – Байер 3:1
Айнтрахт – Шальке 0:0

	Команда	И	В	Н	П	М	О
1	Бавария	23	20	2	1	58–11	62
2	Боруссия Д	23	17	3	3	57–25	54
3	Герта	23	11	6	6	31–24	39
4	Боруссия М	23	11	3	9	45–40	36
5	Майнц	23	11	3	9	32–29	36
6	Байер	23	10	5	8	32–26	35
7	Шальке	23	10	5	8	31–29	35
8	Вольфсбург	23	8	7	8	32–31	31
9	Ингольштадт	23	8	6	9	17–24	30
10	Кельн	23	7	8	8	24–29	29
11	Штутгарт	23	8	4	11	35–44	28
12	Гамбург	23	7	7	9	26–31	28
13	Аугсбург	23	6	7	10	26–33	25
14	Дармштадт	23	6	7	10	25–36	25
15	Айнтрахт	23	5	8	10	27–37	23
16	Вердер	23	5	6	12	27–46	21
17	Хоффенхайм	23	3	9	11	23–36	18
18	Ганновер	23	5	2	16	21–38	17

Бомбардир: 23 – Левандовски (Бавария).

24-й тур. 1 марта. Ганновер – Вольфсбург. Ингольштадт – Кельн. **2 марта.** Бавария – Майнц. Шальке – Гамбург. Байер – Вердер. Боруссия М – Штутгарт. Герта – Айнтрахт. Хоффенхайм – Аугсбург. Дармштадт – Боруссия Д.

25-й тур. 5 марта. Вольфсбург – Боруссия М. Штутгарт – Хоффенхайм. Аугсбург – Байер. Вердер – Ганновер. Айнтрахт – Ингольштадт. Кельн – Шальке. Боруссия Д – Бавария. **6 марта.** Майнц – Дармштадт. Гамбург – Герта.

ИСПАНИЯ

26-й тур. 26–28 февраля

Эйбар – Лас-Пальмас 0:1
Реал – Атлетико 0:1
Хетафе – Сельта 0:1
Спортинг – Эспаньол 2:4
Бетис – Райо Вальекано 2:2
Реал Сосьедад – Малага 1:1
Вильярреал – Леванте 3:0
Валенсия – Атлетик 0:3
Депортиво – Гранада 0:1
Барселона – Севилья 2:1

	Команда	И	В	Н	П	М	О
1	Барселона	26	21	3	2	69–21	66
2	Атлетико	26	18	4	4	36–11	58
3	Реал	26	16	6	4	71–25	54
4	Вильярреал	26	15	7	4	33–18	52
5	Сельта	26	12	5	9	39–44	41
6	Севилья	26	11	8	7	37–28	41
7	Атлетик	26	11	5	10	38–35	38
8	Эйбар	26	10	6	10	40–35	36
9	Реал Сосьедад	26	9	7	10	36–35	34
10	Малага	26	8	8	10	23–23	32
11	Депортиво	26	6	14	6	33–32	32
12	Валенсия	26	7	10	9	30–29	31
13	Эспаньол	26	8	4	14	26–50	28
14	Бетис	26	6	10	10	21–36	28
15	Хетафе	26	7	5	14	26–40	26
16	Райо Вальекано	26	6	8	12	36–53	26
17	Лас-Пальмас	26	6	6	14	25–40	24
18	Спортинг	26	6	6	14	30–46	24
19	Гранада	26	6	5	15	27–51	23
20	Леванте	26	5	5	16	24–48	20

Бомбардир: 25 – Суарес (Барселона).

27-й тур. 1 марта. Атлетико – Реал Сосьедад. Лас-Пальмас – Хетафе. **2 марта.** Севилья – Эйбар. Сельта – Вильярреал. Малага – Валенсия. Атлетик – Депортиво. Леванте – Реал. **3 марта.** Гранада – Спортинг. Эспаньол – Бетис. Райо Вальекано – Барселона.

28-й тур. 5 марта. Реал – Сельта. Вильярреал – Лас-Пальмас. Хетафе – Севилья. Депортиво – Малага. **6 марта.** Бетис – Гранада. Эйбар – Барселона. Реал Сосьедад – Леванте. Спортинг – Атлетик. Валенсия – Атлетико. **7 марта.** Эспаньол – Райо Вальекано.

ИТАЛИЯ

26-й тур. 22 февраля

Наполи – Милан 1:1

27-й тур. 27–29 февраля

Эмполи – Рома 1:3
Милан – Торино 1:0
Палермо – Болонья 0:0
Карпи – Аталанта 1:1
Сампдория – Фрозиноне 2:0
Кьево – Дженоа 1:0
Удинезе – Верона 2:0
Ювентус – Интер 2:0

Матчи Лацио – Сассуоло и Фиорентина – Наполи состоялись после подписания номера.

	Команда	И	В	Н	П	М	О
1	Ювентус	27	19	4	4	48–15	61
2	Наполи	26	17	6	3	54–21	57
3	Рома	27	15	8	4	55–28	53
4	Фиорентина	26	16	4	6	47–26	52
5	Интер	27	14	6	7	34–25	48
6	Милан	27	13	8	6	39–28	47
7	Сассуоло	26	9	11	6	32–31	38
8	Лацио	26	10	7	9	34–34	37
9	Болонья	27	10	5	12	29–31	35
10	Кьево	27	9	7	11	32–36	34
11	Эмполи	27	9	7	11	33–40	34
12	Торино	27	8	8	11	33–34	32
13	Удинезе	27	8	6	13	24–40	30
14	Аталанта	27	7	9	11	26–31	30
15	Дженоа	27	7	7	13	27–32	28
16	Сампдория	27	7	7	13	39–46	28
17	Палермо	27	7	6	14	27–47	27
18	Фрозиноне	27	6	5	16	26–53	23
19	Карпи	27	4	9	14	24–44	21
20	Верона	27	2	12	13	24–45	18

Бомбардир: 24 – Игуаин (Наполи).

28-й тур. 4 марта. Рома – Фиорентина. **5 марта.** Верона – Сампдория. Наполи – Кьево. **6 марта.** Торино – Лацио. Болонья – Карпи. Дженоа – Эмполи. Аталанта – Ювентус. Сассуоло – Милан. Фрозиноне – Удинезе. Интер – Палермо.

ФРАНЦИЯ

28-й тур. 26–28 февраля

Ницца – Бастия 0:2
Монпелье – Лилль 3:0
Генгам – Анже 2:2
Труа – Лорьян 0:1
Реймс – Бордо 4:1
Тулуза – Ренн 1:2
Нант – Монако 0:0
Сент-Этьен – Кан 1:2
Лион – ПСЖ 2:1

Матч Газелек – Марсель перенесен.

	Команда	И	В	Н	П	М	О
1	ПСЖ	28	23	4	1	68–15	73
2	Монако	28	13	11	4	40–30	50
3	Кан	28	13	3	12	30–36	42
4	Лион	28	12	6	10	40–30	42
5	Сент-Этьен	28	12	5	11	33–32	41
6	Ницца	28	11	8	9	39–32	41
7	Ренн	28	10	11	7	36–33	41
8	Нант	27	10	10	7	26–24	40
9	Анже	28	10	8	10	29–29	38
10	Бастия	27	11	4	12	27–29	37
11	Лорьян	28	9	10	9	40–41	37
12	Бордо	28	9	10	9	37–43	37
13	Марсель	27	8	12	7	37–28	36
14	Монпелье	28	10	5	13	36–33	35
15	Лилль	28	7	13	8	21–23	34
16	Генгам	28	8	8	12	33–40	32
17	Реймс	28	8	8	12	32–39	32
18	Газелек	27	6	10	11	28–38	28
19	Тулуза	28	4	10	14	27–47	22
20	Труа	28	2	8	18	20–57	14

Бомбардир: 23 – Ибрагимович (ПСЖ).

29-й тур. 4 марта. Кан – Монако. **5 марта.** ПСЖ – Монпелье. Анже – Сент-Этьен. Бордо – Газелек. Лилль – Реймс. Ницца – Труа. Бастия – Лорьян. **6 марта.** Марсель – Тулуза. Ренн – Нант. Лион – Генгам.

Подробная статистика топ-чемпионатов
SOVSPORT.RU

ФИЛВОРД ДЛЯ ЗНАТОКОВ

Проверьте свою эрудицию и найдите все слова, спрятанные в филворде. Слова читаются по ломаной линии и только под прямым углом.



О	В	А	И	Ж	Е	Р	П	У	Р	Е	О	Н
С	Е	Ь	Н	Д	Е	Р	Е	Д	А	Т	В	А
Ь	С	М	Е	И	Н	П	Л	А	З	Ч	И	В
К	Т	Е	Ж						Я	И	Р	О
А	А	Е	С						Л	О	Е	Й
Л	П	З	О						Б	Х	С	А
Е	А	Ь	Н						Г	И	Н	К
Г	Р	Е	Р						Н	И	Ш	А
И	А	Ш	Е	Ф	Е	Д	Р	И	Б	Л	А	Т
О	Т	Ю	Р	К	Р	И	А	Н	К	Ф	Р	А
Н	Е	Р	Е	С	Т	О	В	И	О	Н	Т	Р

1. Он перешел в «Зенит» из «Црвены Звезды». (9)
2. Движения игрока, владеющего мячом, с обводкой игроков соперника. (8)
3. Так называют травмированных игроков команды. (7)
4. Время между чемпионатами. (10)
5. Удар по мячу с приданием ему крутой навесной траектории. (7)
6. Что означает желтая карточка? (14)
7. Он на поле самый главный. (6)
8. Как иногда называют сетку ворот? (7)
9. Полузащитник «Барселоны» **(на фото)**. (7)
10. Быстрый переход в атаку после перехвата мяча. (10)
11. Стык между штангой и перекладиной ворот. (10)
12. Футболист, не имеющий гражданства страны, в национальном чемпионате которой он участвует. (8)
13. Советский футболист и тренер, обладатель «Золотого мяча»-1975. (6)
14. В Испании – примера, во Франции – лига, а в Италии? (5)
15. Один из элементов атрибутики фаната. (4)

ОТВЕТЫ

1. Йованович. 2. Дрибблинг. 3. Лазарет. 4. Межсезонье. 5. Парашют. 6. Предупреждение. 7. Рефери. 8. Авоська. 9. Ньюсеста. 10. Контратака. 11. Крестовина. 12. Легионер. 13. Блохин. 14. Серия. 15. Шарф.

Советский спорт
СОВСПОРТ ФУТБОЛ
1–7 марта 2016 года
№ 8 (610)

САМОЕ ПОПУЛЯРНОЕ ФУТБОЛЬНОЕ ИЗДАНИЕ РОССИИ
1 544 700 читателей
По данным исследовательской компании «TNS Gallup Media»

РЕКЛАМНАЯ СЛУЖБА:
Телефон (495) 637-64-33 доб. 6611
Телефон/факс (495) 637-64-24
e-mail: nataliya.scherbinina@sovsport.ru

ПРИОБРЕТЕНИЕ АВТОРСКИХ ПРАВ:
Телефон (495) 970-1951

ОТДЕЛ РАСПРОСТРАНЕНИЯ:
Телефон (495) 637-64-33 доб. 6694
e-mail: olgasport@sovsport.ru

ПОДПИСНЫЕ ИНДЕКСЫ:
Газета «Советский спорт»:
Годовая подписка – 29923
Полугодовая подписка – 50122
Еженедельник «Советский спорт – Футбол»:
Полугодовая подписка – 42590

Подписка по Интернету:
http://www.presscafe.ru
http://www.periodicals.ru
(подписка за рубежом)

РЕДАКЦИЯ ЖУРНАЛА:
ООО «Редакция газеты «Советский спорт»
Старый Петровско-Разумовский проезд, д. 1/23, стр. 1, 3-й этаж, Москва, 127287

УЧРЕДИТЕЛЬ И ИЗДАТЕЛЬ ЖУРНАЛА:
ООО «Редакция газеты «Советский спорт»
Старый Петровско-Разумовский проезд, д. 1/23, стр. 1, 3-й этаж, Москва, 127287
Журнал зарегистрирован в Федеральной службе по надзору в сфере связи, информационных технологий и массовых коммуникаций
ПИ №ФС77-63599 от 2.11.2015

Телефон редакции (495) 637-6490
www.sovsport.ru

Дата выхода в свет 1.03.2016
Время подписания номера в печать 29.02.2016 по графику: 1.30 фактически: 1.30
Заказ № 160081
Журнал отпечатан в типографии ООО «Первый полиграфический комбинат», Московская обл., Красногорский р-н, п/о «Красногорск-5», Ильинское ш., 4-й км

Генеральный директор
Алексей ЕФИМОВ
Главный редактор
Константин КЛЕЩЕВ

РЕДАКЦИЯ
Шеф-редактор еженедельника «Советский спорт – Футбол»
Роман ВАГИН
Заместитель шеф-редактора
Николай РОГАНОВ
Ответственный секретарь
Сергей ЛЕДЕНЕВ
Фоторедактор
Андрей ЖЕЛНОВ
Дизайн
Сергей БАННОВ
Роман ФОФАНОВ

На обложке:
Понтус Вернблум и Денис Глушаков
Фото Gettyimages.ru

«ССФ» РАСПРОСТРАНЯЕТСЯ В ГОРОДАХ:
Владимир, Волгоград, Вологда, Воронеж, Екатеринбург, Иваново, Иркутск, Казань, Калуга, Кемерово, Киров, Кострома, Краснодар, Красноярск, Москва, Мурманск, Н. Новгород, Новосибирск, Омск, Пермь, Республика Коми, Ростов-на-Дону, Рязань, С.-Петербург, Самара, Саратов, Смоленск, Ставрополь, Тверь, Тула, Ульяновск, Уфа, Хабаровск, Челябинск, Ярославль

Ответственность за содержание рекламных материалов несет рекламодатель
© При использовании материалов журнала ссылка на него обязательна

Тираж 290 451 экз.

www.sovsport.ru

Антуан ГРИЗМАНН, нападающий «Атлетико» и сборной Франции.

Фото Russian Look/Imago