12+ СКАЧАЙТЕ НАШЕ ПРИЛОЖЕНИЕ

Советский спорт

SOVSPORT.RU
12 – 18 МАРТА 2019 года
ЕЖЕНЕДЕЛЬНЫЙ ЖУРНАЛ № 9 (763)
4 607027 090128 19109

ФУТБОЛ

95 Советский спорт
ПЕРВОЕ СПОРТИВНОЕ СМИ РОССИИ



LEON RU
РЕКЛАМА |18+

КАЛЕНДАРЬ – 2019 ВНУТРИ!

СПОРОВ НЕ БУДЕТ

ИЗУЧАЕМ НОВЫЕ ФУТБОЛЬНЫЕ ПРАВИЛА

LEON RU

РЕГИСТРИРУЙСЯ
И ПОЛУЧИ БОНУС НА ДЕПОЗИТ

РВИ СО СТАРТА!

20 000 ₽



Реклама 18+

Сроки, место, порядок получения выигрышей осуществляется в соответствии с правилами проведения азартных игр и правилами приема ставок и выплаты выигрышей ООО "Леон". Срок определения выигрышей определяются моментом наступления событий по заключенному пари. Вся информация указана на сайте leon.ru. С правилами проведения акции, количеством призов или выигрышей, сроках, месте и порядке их получения можно ознакомиться здесь: https://www.leon.ru/aktsii/rvi-so-starta
Срок проведения акции с 01.01.2019 г. по 31.12.2019 г.

ОТКРОЙ ОХОТУ
НА МЕДВЕДЯ



РАЗЫГРЫВАЕМ
50 000 ₽
КАЖДУЮ НЕДЕЛЮ
ЗА СТАВКИ НА МАТЧИ РПЛ

Реклама 18+

Сроки, место, порядок получения выигрышей осуществляется в соответствии с правилами проведения азартных игр и правилами приема ставок и выплаты выигрышей ООО "Леон". Срок определения выигрышей определяются моментом наступления событий по заключенному пари. Вся информация указана на сайте leon.ru. С правилами проведения акции, количеством призов или выигрышей, сроках, месте и порядке их получения можно ознакомиться здесь: https://www.leon.ru/aktsii/otkroi-ohotu-promo
Срок проведения акции с 01.03.2019 г. по 26.05.2019 г.



Николай ЯРЕМЕНКО

Так футбол это бизнес или нет?



«Уфа» пообещала вернуть все деньги за билеты, если команда проиграет. И вот гости – московские динамовцы – на 94-й минуте забивают решающий гол, вырывая волевую победу. И вот тут бы нам приступить к сложным математическим подсчётам, начать калькулировать, на какую сумму попал клуб. Но не вышло…

На игре присутствовало больше 10 тысяч зрителей, но сильно на деньги никто не «попал». Посудите сами: билеты начинались от 50 рублей. Были и по 450 рублей, но их раскупили мало. Вот такой бизнес у нас на футболе. Собрали не так много. Можно было и бесплатно запускать.

Ещё из свежих новостей. Московские милиционеры получили указание отловить на улицах Москвы всех иностранных болельщиков, которым так понравилось в Москве в прошлом году, во время чемпионата мира по футболу, что они так и остались здесь. Сколько их – известно очень приблизительно. Цифры расходятся на порядки. Но дело в том, что вроде бы принято реагировать на то, что вызывает проблемы. Какие проблемы и у кого из нас вызвали иностранные футбольные фанаты, влюбившиеся в нашу страну, не очень понятно.

Мы уже не хотим быть гостеприимными и не хотим, чтобы в нашу страну влюблялись?

И ещё одна тема, немного вдали от футбола начну. Был на прошлой неделе в очередной раз в прямом эфире ток-шоу Первого канала «Время покажет». Никогда не считал, что телевизионные ток-шоу, где все заняты тем, что много перекрикивают друг друга, имеют хоть какое-то отношение к поиску истины. Но это законы жанра, законы шоу, а спорт – часть шоу-бизнеса, поэтому считаю нужным всегда ходить и насколько получается – «зажигать».

Но тут меня очень не по-детски задело высказывание Елены Вяльбе, когда-то прославленной лыжницы, а ныне – функционера с весьма неоднозначной репутацией. Прозвучало следующее – цитирую по памяти, но за смысл точно ручаюсь: «Наши соперники превратили спорт в бизнес, думают только о наградах, а мы зато лучшие среди здоровых!»

Я сейчас даже не о том, кто произносит этот текст. Тут по-своему прекрасна каждая фраза! Спорт – это и есть бизнес. А еще лучше – шоу-бизнес. И мы именно тогда только перестанем слышать со всех сторон нытьё о том, что спорту не хватает денег, когда он и у нас в стране тоже станет бизнесом и будет жить в соответствии исключительно с бизнес-подходами. Не хватает денег – ищите, привлекайте спонсоров. А для этого делайте ваш вид спорта популярным, устраивайте акции, разные интеграции заинтересованных структур, привлекайте раскрученных комментаторов. Но в лыжных гонках глава федерации даже не так давно требовала отстранить Дмитрия Губерниева от репортажей с трассы – человека, который спорт в шоу превращает так, как никто другой. Разумеется, просить денег от государства лучше в тишине, не отвлекаясь на зрителей и поиски спонсоров.

Дальше. Думать о наградах, о победе – разве спорт не для этого существует? Или нас кто-то ввёл в заблуждение, что мы выходим на старт для того, чтобы побеждать? Ну да, разумеется, если у тебя гарантированное гособеспечение, то и победы тебе не особо необходимы, правда ведь?

И вот это, последнее, самое красивое – «лучшие среди здоровых». Мы всегда умели быть чемпионами мира по товарищеским матчам в футболе (надо же хоть где-то быть чемпионами, если не получается в общем зачёте) или в альтернативных Олимпиадах (позорную «Дружбу-84» многие помнят, наверное). Теперь – если нет возможности победить – мы и тут выберем себе зачёт какой-нибудь специфический. Помните, как в классическом советском мультфильме было – «Тогда возьмите лучших из худших!»

А ведь эта тема актуальна и для футбола. Да, в мужском стали уже крутиться шальные деньги. Правда, не везде и не на всех хватает. А вот в женском, о котором мы так много писали в прошлом номере, – совсем иная ситуация. Спрашиваю у девушек из сборной, которые накануне 8 Марта гостили в пресс-центре нашей редакции, какие у них проблемы, – говорят, денег мало. – А что вы готовы сделать, чтобы было больше? – Ничего не готовы. Даже календарь с откровенными фотографиями выпустить им в голову не приходило. Исключительно иждивенческие идеи: давайте при каждом мужском клубе будет женский и они будут нас содержать…

Эх…

Советский спорт
ФУТБОЛ
12 – 18 МАРТА 2019 года № 9 (763)
САМОЕ ПОПУЛЯРНОЕ ФУТБОЛЬНОЕ ИЗДАНИЕ РОССИИ
958 700 читателей
По данным исследовательской компании «Mediascope»

РЕКЛАМНАЯ СЛУЖБА:
E-mail: mg@sovsport.ru

ОТДЕЛ РАСПРОСТРАНЕНИЯ:
E-mail: zabarova@sovsport.ru

ПОДПИСНЫЕ ИНДЕКСЫ:
Газета «Советский спорт»:
Подписка 2019 г. – П3302

Еженедельник «Советский спорт – Футбол»:
Подписка 2019 г. – П3300

12+

Ответственность за содержание рекламных материалов несет рекламодатель
© При использовании материалов журнала ссылка на него обязательна
УЧРЕДИТЕЛЬ:
ООО «Редакция газеты «Советский спорт»

РЕДАКЦИЯ ЖУРНАЛА:
ООО «Редакция газеты «Советский спорт»
127018, Москва, Полковая улица, д. 3, стр. 4

Журнал зарегистрирован в Федеральной службе по надзору в сфере связи, информационных технологий и массовых коммуникаций
ПИ №ФС77-63599 от 2.11.2015

E-mail редакции: info@sovsport.ru
www.sovsport.ru

Адрес для почтовой корреспонденции:
117220, Москва,
ул. Башиловская, д. 1, стр. 1, а/я 62

Дата выхода в свет 12.03.2019
Время подписания номера в печать 11.03.2019;
по графику: 1.30; фактически: 1.30
Заказ № 182 420

Журнал отпечатан в типографии
ООО «Первый полиграфический комбинат»,
Московская обл., Красногорский р-н,
п/о «Красногорск-5», Ильинское ш., 4-й км

Генеральный директор Игорь МОЛОДЦОВ
Главный редактор Николай ЯРЕМЕНКО
Фоторедактор Андрей ЖЕЛНОВ
Арт-директор Павел МХЕИДЗЕ
Дизайнер Александр КРЕНДЕЛЕВ

На обложке: Глушаков (справа), слюна (в центре) и красная карточка (слева, в кармане у арбитра)
Фото: Gettyimages.ru
В номере использованы фотографии:
Никиты Успенского, ПФК ЦСКА, агентств Gettyimages.ru, Russian Look/Imago, ТАСС и РИА Новости

«ССФ» РАСПРОСТРАНЯЕТСЯ В ГОРОДАХ:
Владимир, Волгоград, Вологда, Воронеж, Екатеринбург, Иваново, Иркутск, Казань, Калуга, Кемерово, Киров, Кострома, Краснодар, Красноярск, Москва, Мурманск, Н. Новгород, Новосибирск, Омск, Пермь, Республика Коми, Ростов-на-Дону, Рязань, С.-Петербург, Самара, Саратов, Смоленск, Ставрополь, Тверь, Тула, Ульяновск, Уфа, Хабаровск, Челябинск, Ярославль
Тираж 290 000 экз.
Выпуск издания осуществлен при финансовой поддержке Федерального агентства по печати и массовым коммуникациям.

95 Советский спорт
ПЕРВОЕ СПОРТИВНОЕ СМИ РОССИИ

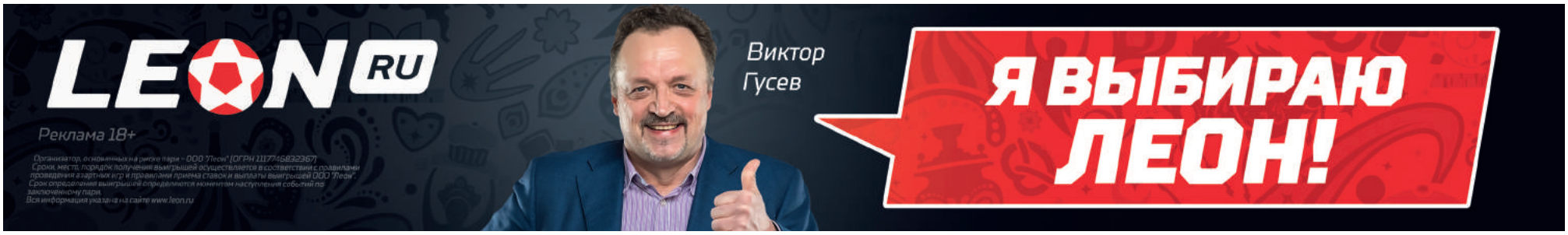

РОССИЙСКИЙ ФУТБОЛ

БРАВО, КОНОНОВ!

«Спартак» стал похож на большегруз



Одной из самых содержательных игр первых туров после зимней паузы был матч в Тушине – «Спартак» – «Краснодар». Наш обозреватель считает главного тренера красно-белых ключевым действующим лицом этого содержательного матча.

ТЕКСТ: Юрий ЦЫБАНЁВ

В дуэли тренеров Кононов выиграл, несмотря на ничейный результат.

Ставки выше, чем в Эль Класико

Подумалось вдруг: по подоплеке, по внутреннему подтексту матч «Спартак» – «Краснодар» мог бы дать очки вперед давешнему «Реал» – «Барселона». Там что? Да, злейшие враги, да, игра на лютый принцип – но турнирного значения почти никакого плюс заведомая разностильность. А тут: первый матч Олега Кононова против клуба, в котором он сделал себе тренерское имя, а потом, если прямо говорить, был признан ретроградом. К тому же и турнирные ставки ощутимо выше, чем в Мадриде.

Именно Кононова я вижу главным действующим лицом встречи на «Открытие Арене» – и именно его работе уделю здесь основное внимание. Но прежде две ремарки частного свойства.

Взаимная ментальная смелость

Во-первых, невероятно захватывающе смотрелась концовка игры. Будто две команды перенеслись куда-то в 50-е годы прошлого века, когда принято было атаковать с открытым забралом и на встречных курсах. Эта взаимная ментальная смелость была приятна.

Во-вторых, «Краснодар» в последних встречах со «Спартаком» словно испытывает некое противодействие метафизического свойства – будничной логикой не объяснимое. Ибо количество попаданий мяча в штанги-перекладины в двух матчах этого сезона, если не ошибаюсь, достигло солидной цифры 5. Возможно, высшие футбольные силы требуют от команды Мурада Мусаева более веских аргументов в пользу того, что теперь именно она истинная правопреемница стиля, который когда-то назывался спартаковским.

И вот здесь удобно плавно перейти к работе Кононова в «Спартаке». Уверен: встреча с бывшей командой была для Олега Георгиевича более чем особенной. И именно об этой игре он размышлял, возможно, не один даже месяц. Что противопоставить краснодарскому комбинационному стилю, им же, Кононовым, порожденному, – но теперь, пожалуй, усовершенствованному? Соперничать с «Краснодаром» на его стилевой территории? Заведомо подставляясь – ибо наиграна краснодарская команда на сегодня несравнимо лучше?

К силе добавилась техника

Кононов пошел другим путем – чем весьма удивил. Похоже, что в подготовке к матчу он накачал «Спартак» силой. Обычной физической силой, сделавшей команду похожей на большегруз. Это заставляло соперника испытывать неуютные ощущения при давлении, помогало уверен-



Подопечные Мурада Мусаева отпустили «Зенит» в отрыв.



Острые взаимные уколы напомнили нашему обозревателю футбол 50-х.

но вести единоборства и т.д. Фрагментами, к слову сказать, мне даже казалось, что «Краснодар» играет третий матч против «Байера». Ну да, такого рода накачка убавила возможности игроков «Спартака» в ловкости, верткости и прочих атрибутах обращения с мячом. Помните эпизод, когда Айртон вел мяч вдоль бровки, да и выпустил его за линию? Невозможно же такое увидеть у бразильца! Но свойства команды, впитанные ею на сей день, придавили даже бразильскую технику. А ко всему прочему очень сказались на прицельности ударов, исправно метивших в молоко.

Но все равно это был сильный ход Кононова. Потому хотя бы, что он оказался действенным контраргументом и нивелировал превосходство гостей в командной технике.

Что будет с игрой «Спартака» дальше – поглядим. Возможно, Олег Георгиевич представит нам неожиданную красно-белую команду, более всего охочую соперников продавливать. А может быть, со временем к силовой составляющей прикрепится и технический изыск.

Но пока так. Получилось непредсказуемо и интересно.



Volkswagen Polo CONNECT

Общайтесь с умным автомобилем

ПРЕИМУЩЕСТВО ДО 135 000 ₽

ДОСТУПНО В Google Play

Download on the App Store

UEFA EURO2020

Volkswagen

Официальный мобильный партнер УЕФА чемпионата Европы по футболу 2020™

Дополнительные сведения — по телефону информационной линии Volkswagen 8-800-333-4441 и на сайте www.volkswagen.ru

Преимущество достигается при покупке нового Volkswagen Polo в спецверсии CONNECT (Коннект) в период с 04.03.2019 по 31.05.2019 за счет предоставления официальным дилером специальной цены, а также за счет предоставления скидки за сдачу предыдущего автомобиля в зачет стоимости нового («Трейд-ин»). Предложение ограничено. В акции принимают участие не все дилерские центры. Подробности узнавайте в отделах продаж официальных дилеров. Показанные опции доступны не во всех комплектациях. Реклама

ПРАЗДНИК СПОРТА — ПРАЗДНИК ДЛЯ ВСЕХ, КТО В ДВИЖЕНИИ!

КОМПАНИЯ HYUNDAI ВЫСТУПАЕТ ОФИЦИАЛЬНЫМ АВТОМОБИЛЬНЫМ ПАРТНЕРОМ XXIX ВСЕМИРНОЙ ЗИМНЕЙ УНИВЕРСИАДЫ-2019

Ленты информагентств, абсолютно все спортивные СМИ в эти дни публикуют новости с Универсиады. Медали пополняют копилку неофициального общекомандного зачета, счастливые лица победителей, только что финишировавших с явным преимуществом, болельщики, которые испытывают подлинный и абсолютно искренний, неподдельный восторг!

Что такое студенческий спорт сегодня? Что такое соревнования на лыжне, на льду и на спортплощадках молодых спортсменов, которые уже стали или со временем станут гордостью страны уже на Олимпиадах и чемпионатах мира? Это драйв, это движение! Это, в конце концов, праздник. И этот праздник во многом стал именно таким благодаря партнерам. Официальным автомобильным партнером XXIX Всемирной зимней универсиады 2019 года в городе Красноярске стала компания Hyundai.

КАЧЕСТВЕННЫЙ ТРАНСПОРТ – ЗАЛОГ УСПЕХА СОРЕВНОВАНИЙ

Любое глобальное соревнование сегодня (а Универсиада по своему размаху относится именно к таким) невозможно без сложно выстроенной логистики, без транспортного обеспечения. Здесь спортсмены живут, вот здесь – тренируются, здесь – выступают, здесь – встречаются с болельщиками. А между всеми этими точками необходимо перемещаться.

Плюс добавим сюда еще пресс-центр для журналистов, различные





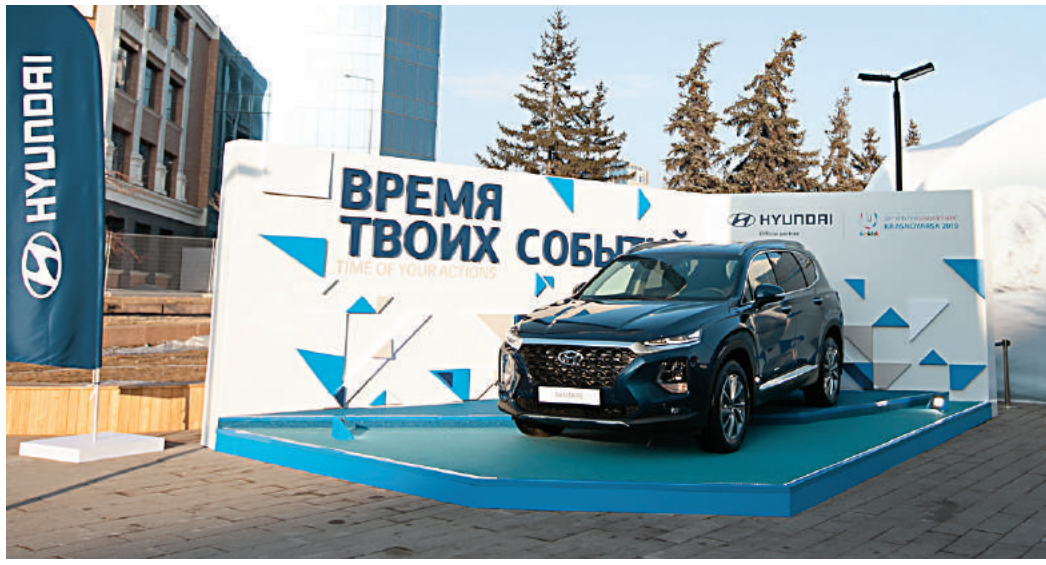

объекты для организаторов. Поэтому помощь от Hyundai здесь как нельзя кстати.

Компания передала Дирекции Студенческих игр 300 автомобилей Hyundai: кроссоверы Creta, Tucson, Santa Fe и микроавтобусы H-1, которые во время Универсиады используются для её транспортного обеспечения (сами соревнования открылись 2 марта и продлятся до 12 марта).

Кроссоверы Hyundai представлены на ключевых площадках соревнований. Таких, как «Парк Универсиады» (это своего рода фан-парк для гостей), спортивно-зрелищный комплекс «Платинум Арена» (место проведения церемонии открытия и закрытия Универсиады, а также соревнований по фигурному катанию), ледовый дворец «Кристалл арена» (стадион для хоккея), фан-парк «Бобровый лог» (место для горнолыжных дисциплин). И этим список не исчерпывается – мы назвали только самые главные точки соревнований.

ЗРИТЕЛЬ – ТОЖЕ СПОРТСМЕН

На любом турнире в центре внимания – конечно же, спортсмены. Но без вовлеченности зрителей успех турнира был бы невозможен. На Универсиаде эта проблема решена. Именно здесь, в «зонах Hyundai», все посетители смогут почувствовать себя настоящими спортсменами.

Игры в формате виртуальной реальности позволяют каждому желающему примерить на себя роль профессионального лыжника или биатлониста, сыграть в интерактивный хоккей или керлинг.

И конечно же – фотозона! Ведь каждому хочется не просто что-то на память, а настоящую атмосферную фотографию, благодаря которой глобальное спортивное событие останется в памяти навсегда!

U-ЛАЙКИ В СОЦСЕТЯХ

Сегодняшнее продвижение спорта невозможно без виртуального пространства. Речь не только о дополненной реальности, об играх в которой мы упомянули чуть выше. В рамках Универсиады компания Hyundai проводила конкурс в социальной сети ВКонтакте, в котором мог принять участие любой желающий.

Для участия необходимо было найти страницу U-Лайки, талисмана соревнований, и отправить селфи или другую свою фотографию. Специальная программа накладывала на изображение виртуальные элементы спортивной экипировки, а пользователь для участия в розыгрыше публиковал свое изображение в получившейся «спортивной форме» в своем аккаунте Вконтакте под хештэгами #HyundaiRussia и #RealWinter.

НЕ ОБЯЗАТЕЛЬНО ЕХАТЬ В КРАСНОЯРСК!

Для болельщиков из Москвы галерея Hyundai Motorstudio открыла свои двери в столице. В студии можно погрузиться в атмосферу Универсиады, посмотреть прямые трансляции соревнований и принять участие в целом ряде активностей по адресу: Новый Арбат, дом 21. 12 марта, в день закрытия Универсиады, будет хорошая возможность прийти сюда с семьей, друзьями и посмотреть трансляцию.







ПРАВИЛА ИГРЫ

МЕНЬШЕ СПОРОВ — ИГРА БЫСТРЕЕ

ФУТБОЛЬНЫЕ ПРАВИЛА ПОДКОРРЕКТИРОВАНЫ! ПЕНАЛЬТИ, ШТРАФНЫЕ И ЗАМЕНЫ — МНОГОЕ ОТНЫНЕ БУДЕТ ИНАЧЕ!

3 марта совет IFAB (структура, отвечающая за правила футбола) утвердил несколько важных изменений футбольных правил. После заседания в Абердине принято семь корректировок. Конечно, они нереволюционны, но на многое в привычных эпизодах игры заставят смотреть иначе. Главная их цель – борьба с затяжками времени и уменьшение числа ситуаций, где могут возникать бесконечные споры.

ТЕКСТ: Константин КРИНСКИЙ

изменение № 1

УХОДИТЬ С ПОЛЯ ВО ВРЕМЯ ЗАМЕНЫ НЕ НУЖНО ЧЕРЕЗ ЦЕНТРАЛЬНУЮ ЛИНИЮ

Это борьба с затяжкой времени в чистом виде. Последние годы тренеры увлеклись заменой футболистов с дальней бровки. Тянуть время таким образом больше не получится. Больше не нужно идти к центральной линии, чтобы поменяться. Теперь замененный футболист должен покинуть поле через ближайшую боковую линию.

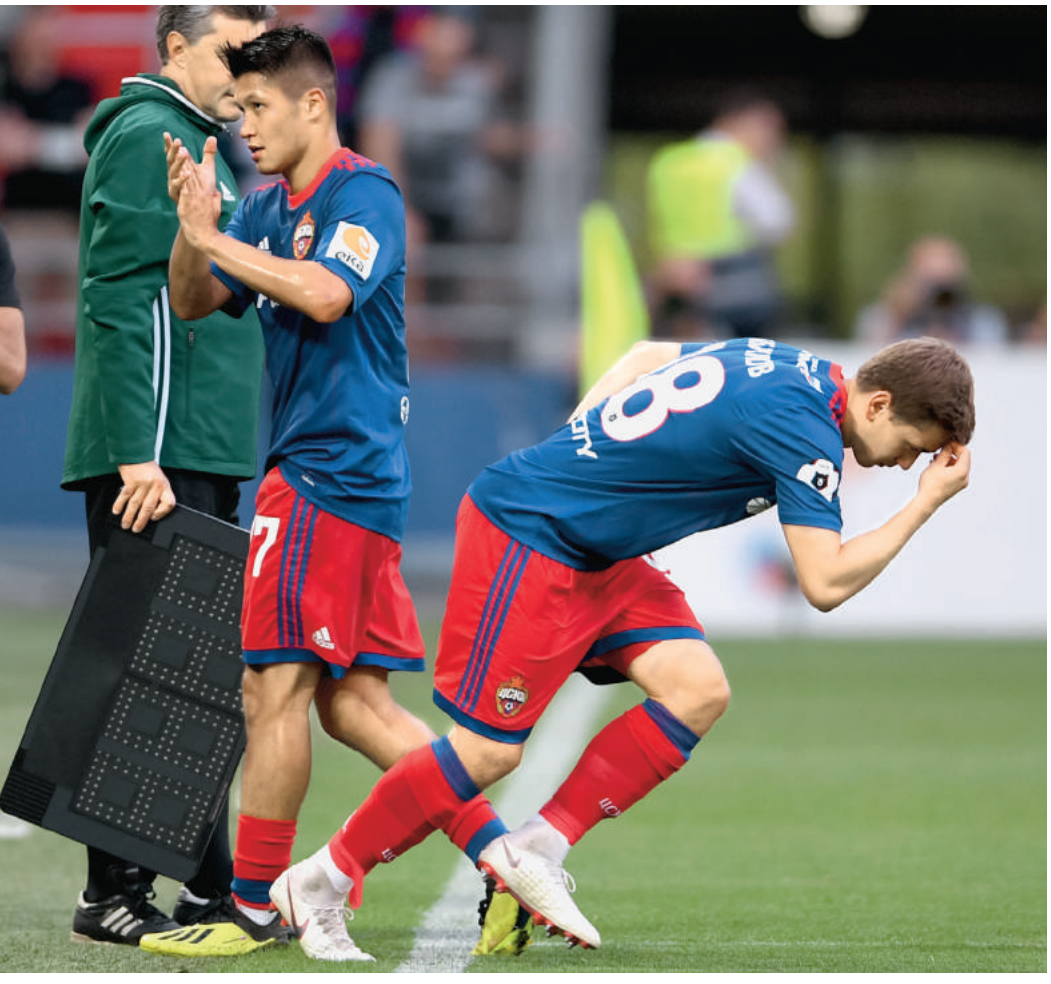



изменение № 2

ПРИ ПЕНАЛЬТИ ВРАТАРЬ МОЖЕТ СТОЯТЬ НА ЛИНИИ ВОРОТ ТОЛЬКО ОДНОЙ НОГОЙ

Можно сказать, что это одно из самых несущественных изменений. Все киперы и так нарушали правило «двумя ногами на линии» и прыгали или выходили из ворот еще до удара с 11-метровой отметки. Иногда судьи за этим следили строго, чаще всего на это никто не обращал внимания. Теперь, по сути, ушли от формальности и развязали вратарям ноги. Точнее – одну.

изменение № 3

КАСАНИЕ МЯЧА РУКОЙ В ГОЛЕВОЙ СИТУАЦИИ – ВСЕГДА ФОЛ

Раньше, если мяч в ходе голевой атаки неумышленно попадал в руку нападающего футболиста, судья игнорировал эпизод. Арбитр свистел только в предумышленном эпизоде. Теперь абсолютно любое касание мяча рукой в голевой ситуации – умышленно или нет – считается фолом. Остальные моменты с касанием мяча рукой – без изменений.

Осталось только понять, где будет градация, какой эпизод в правилах считать голевым. Ждем новых инструкций арбитрам.





РЕКЛАМА



изменение №4

НЕЛЬЗЯ ВСТАВАТЬ В СТЕНКУ СОПЕРНИКА

Это хотя напрямую кажется не имеющим отношения к затяжке времени, косвенно часто к этому и приводит. Новое правило введено для того, чтобы избежать борьбы, толкотни и возни, а также уменьшить количество задержек игры (судья не будет по 20 раз объяснять игрокам прописные истины).

Отныне никаких зон и хитростей при пробитии штрафных, больше нельзя придумывать щелочки. Теперь футболистам атакующей команды запрещено вставать в стенку соперника. Минимальное расстояние, на которое нужно отойти от стенки соперника, – метр. Зато это изменение, по сути, узаконивает двойные стенки: ведь можно выстраивать свою стенку перед соперниками, чтобы закрыть им обзор.



изменение № 5

ЖЕЛТЫЕ И КРАСНЫЕ КАРТОЧКИ ТРЕНЕРАМ

Раньше судьи отправляли тренеров на трибуну жестом, а теперь могут именно показывать им красные карточки. Кстати, выдавать желтые тоже разрешается. Хороший вариант, чтобы утихомирить особенно пылких по ходу важной игры.

Интересно, а будет ли так же, как у игроков, назначаться дисквалификация (скажем, после четырех желтых в сезоне)?



изменение № 6

ПОПАДАНИЕ В СУДЬЮ – ЭТО СПОРНЫЙ МЯЧ

На наш взгляд, это самое скучное и нудное изменение. Но, наверное, оно справедливо.

Раньше при попадании мяча в судью игру не останавливали. Иногда это приводило к неожиданно опасным ситуациям. Теперь если мяч попадет в арбитра, игру остановят и назначат спорный мяч.

Раньше было веселее.





изменение № 7

ПАС ОТ ВОРОТ МОЖНО ПРИНЯТЬ В ШТРАФНОЙ ПЛОЩАДИ

Раньше при розыгрыше удара от ворот мяч обязательно должен был покинуть штрафную площадь перед тем, как его коснется полевой игрок. Теперь это не обязательно. Для команд, начинающих атаки от своих ворот и использующих короткий пас, это удобно. Для других ничего не изменилось.



СТАНИСЛАВ ЧЕРЧЕСОВ:

СМОТРИМ ТОЛЬКО ВПЕРЕД!

ВЫРВИ ВКЛАДКУ И СОХРАНИ!

Накануне старта в отборочном цикле Евро-2020 главный тренер сборной объяснил свои решения по календарю сборной

ВОПРОСЫ: Николай ЯРЕМЕНКО

ДЗЮБА, СБОРНАЯ И ЧЕРЧЕСОВ

В здании Олимпийского комитета России Федерация спортивных журналистов проводила на днях вручение наград «Серебряная лань». Игроком года признали Артема Дзюбу, командой года – сборную России по футболу. За наградой в номинации «Тренер года» на сцену поднялся Станислав Черчесов.

– У нас всегда, практически каждый год, было искушение дать награду какому-нибудь футбольному тренеру, но мы всегда мучительно искали инфоповод для этого, – признается вице-президент федерации, известный комментатор Виктор Гусев. – Как вы понимаете, в этом году у нас таких вопросов и сомнений нет вовсе.

БЫЛО ХОРОШЕЕ ЛЕТО…

Отлавливаю Станислава Саламовича в кулуарах. Без шутки-прибаутки он, как всегда, не может. Поправляет мне галстук:

– Кто тебе так завязывал? Запомни, теперь все будут говорить: «Не знаем, кто это, но галстук ему завязывает сам Черчесов».

– Поздравляю с наградой! Не устали получать награды? Не затянулся процесс?

– Я получал в декабре награду в номинации «Тренер года» на церемонии «Советский спорт – Итоги года», – вспоминает Станислав Черчесов. – Теперь получаю еще одну. Не скрою, это очень приятно. Но оглядываться назад не стоит, хочется всегда вперед смотреть. В спорте вообще не бывает такого понятия, как «вчера» – только «сейчас» и только то, что впереди. Я про сегодняшнее утро не вспоминаю уже. Хочется вперед смотреть только.

– 21 марта уже первая игра…

– Да, впереди игры отборочного цикла. Конкуренция будет высокая, но нам не привыкать. Было хорошее лето-2018, будет и дальше.

«ЛУЖА» И ПУСТОТА

– Много шума наделал номер «Советского спорта» с обложкой «Лужа» и пустота». Сборная опять не будет играть в Лужниках…



– Вот ты мне честно скажи: ты всерьез думаешь, что на Сан-Марино полные Лужники собрались бы?

– То есть это ваше личное решение?

– Все решения в сборной и по поводу сборной всегда принимаются при моем непосредственном участии.

– Просто обидно: говорим про наследие, про стадион для сборной, а играем не в Москве.

– Я смотрел в первую очередь на календарь. Именно поэтому думали о возможном переносе матча «Зенит» – «Спартак» с 17 на 16 марта, чтобы игроки пораньше в расположении сборной оказались. Но так как питерцы и краснодарцы вышли в следующий этап Лиги Европы, вопрос отпал сам собой, ведь им играть ответные матчи еврокубка 14 марта.

– В календаре пока нет стадиона у осенних игр. В том числе у ноябрьской игры – с Бельгией. Уж на Бельгию Лужники-то собрали бы или нет?

– Это ноябрь. Тут элементарно нужно позаботиться об условиях для качественной игры. Поэтому будем в Санкт-Петербурге. Там все-таки под крышу можно спокойно спрятаться.



Дзюба часто спорит с судьями, но оспаривать звание «Игрок года» точно не станет.

LEON RU
СТАВКИ НА СПОРТ

ОТБОРОЧНЫЕ МАТЧ

LEON.RU
БОНУС НА ДЕПОЗИТ 20000 РУБЛЕЙ!



Январь

ПН	ВТ	СР	ЧТ	ПТ	СБ	ВС
	1	2	3	4	5	6
7	8	9	10	11	12	13
14	15	16	17	18	19	20
21	22	23	24	25	26	27
28	29	30	31			

Февраль

ПН	ВТ	СР	ЧТ	ПТ	СБ	ВС
				1	2	3
4	5	6	7	8	9	10
11	12	13	14	15	16	17
18	19	20	21	22	23	24
25	26	27	28			

Март

ПН	ВТ	СР	ЧТ	ПТ	СБ	ВС
				1	2	3
4	5	6	7	8	9	10
11	12	13	14	15	16	17
18	19	20	21	22	23	24
25	26	27	28	29	30	31

Апрель

ПН	ВТ	СР	ЧТ	ПТ	СБ	ВС
1	2	3	4	5	6	7
8	9	10	11	12	13	14
15	16	17	18	19	20	21
22	23	24	25	26	27	28
29	30					

Май

ПН	ВТ	СР	ЧТ	ПТ	СБ	ВС
		1	2	3	4	5
6	7	8	9	10	11	12
13	14	15	16	17	18	19
20	21	22	23	24	25	26
27	28	29	30	31		

Июнь

ПН	ВТ	СР	ЧТ	ПТ	СБ	ВС
					1	2
3	4	5	6	7	8	9
10	11	12	13	14	15	16
17	18	19	20	21	22	23
24	25	26	27	28	29	30

21 марта
22.45
Стадион имени короля Бодуэна (Брюссель)
БЕЛЬГИЯ – РОССИЯ

24 марта
17.00
«Астана Арена»
КАЗАХСТАН – РОССИЯ

8 июня
19.00
«Мордовия Арена» (Саранск)
РОССИЯ – САН-МАРИНО

11 июня
21.45
«Нижний Новгород»
РОССИЯ – КИПР

6 сентября
21.45
ШОТЛАНДИЯ – РОССИЯ

МОЛОДЕЖНАЯ СБОРНАЯ U-21
(тренер – Михаил ГАЛАКТИОНОВ)

Отборочный цикл Евро-2021

6 сентября
РОССИЯ – СЕРБИЯ

10 сентября
БОЛГАРИЯ – РОССИЯ

11 октября
РОССИЯ – ПОЛЬША

15 октября
ЭСТОНИЯ – РОССИЯ

15 ноября
РОССИЯ – ЛАТВИЯ

19 ноября
СЕРБИЯ – РОССИЯ

ЮНОШЕСКАЯ СБОРНАЯ 2000 ГОДА РОЖДЕНИЯ U-19
(тренер – Андрей ГОРДЕЕВ)

Элитный раунд Евро-2019

20 марта
РОССИЯ – АЗЕРБАЙДЖАН

23 марта
РОССИЯ – РУМЫНИЯ

26 марта
ИРЛАНДИЯ – РОССИЯ

БОНУС НА ДЕПОЗИТ
20 000 РУБЛЕЙ!
И МЯЧ В ПОДАРОК
LEON
БУКМЕКЕР

И К ЕВРО-2020

Советский спорт
SOVSPORT.RU

9 сентября
21.45
Стадион определится позднее
РОССИЯ - КАЗАХСТАН

10 октября
21.45
Стадион определится позднее
РОССИЯ - ШОТЛАНДИЯ

13 октября
19.00
КИПР - РОССИЯ

16 ноября
20.00
«Газпром Арена» (Санкт-Петербург)
РОССИЯ - БЕЛЬГИЯ

19 октября
22.45
САН-МАРИНО - РОССИЯ

ЮНОШЕСКАЯ СБОРНАЯ 2001 ГОДА РОЖДЕНИЯ U-18 (тренер – Александр КЕРЖАКОВ)	ЮНОШЕСКАЯ СБОРНАЯ 2002 ГОДА РОЖДЕНИЯ U-17 (тренер – Дмитрий ХОМУХА)	ЮНОШЕСКАЯ СБОРНАЯ 2003 ГОДА РОЖДЕНИЯ U-16 (тренер – Станислав КОРОТАЕВ)
1-й отборочный раунд Евро-2019	Элитный раунд Евро-2019	1-й отборочный раунд Евро-2019
13 ноября РОССИЯ – КОСОВО	20 марта РОССИЯ - ПОЛЬША	24 октября РОССИЯ – САН-МАРИНО
16 ноября РОССИЯ – УЭЛЬС	23 марта РОССИЯ - ШОТЛАНДИЯ	27 октября РОССИЯ – РУМЫНИЯ
19 ноября РОССИЯ - ПОЛЬША	26 марта ПОРТУГАЛИЯ - РОССИЯ	30 октября РОССИЯ - ШВЕЙЦАРИЯ

Июль

ПН	ВТ	СР	ЧТ	ПТ	СБ	ВС
1	2	3	4	5	6	7
8	9	10	11	12	13	14
15	16	17	18	19	20	21
22	23	24	25	26	27	28
29	30	31				

Август

ПН	ВТ	СР	ЧТ	ПТ	СБ	ВС
			1	2	3	4
5	6	7	8	9	10	11
12	13	14	15	16	17	18
19	20	21	22	23	24	25
26	27	28	29	30	31	

Сентябрь

ПН	ВТ	СР	ЧТ	ПТ	СБ	ВС
						1
2	3	4	5	6	7	8
9	10	11	12	13	14	15
16	17	18	19	20	21	22
23	24	25	26	27	28	29
30						

Октябрь

ПН	ВТ	СР	ЧТ	ПТ	СБ	ВС
	1	2	3	4	5	6
7	8	9	10	11	12	13
14	15	16	17	18	19	20
21	22	23	24	25	26	27
28	29	30	31			

Ноябрь

ПН	ВТ	СР	ЧТ	ПТ	СБ	ВС
				1	2	3
4	5	6	7	8	9	10
11	12	13	14	15	16	17
18	19	20	21	22	23	24
25	26	27	28	29	30	

Декабрь

ПН	ВТ	СР	ЧТ	ПТ	СБ	ВС
						1
2	3	4	5	6	7	8
9	10	11	12	13	14	15
16	17	18	19	20	21	22
23	24	25	26	27	28	29
30	31					

#БКЛЕОН



ПОПОЛНИ СЧЕТ И ПОЛУЧИ МЯЧ

Реклама 18+

Организатор, основанных на риске пари - ООО "Леон" (ОГРН1117746832367) Организатор, основанных на риске пари - ООО "Леон" (ОГРН 1117746832367). Сроки, место, порядок получения выигрышей определяются в соответствии с правилами проведения азартных игр и правилами приема ставок и выплаты выигрышей ООО "Леон". Срок определения выигрышей определяются моментом наступления событий по заключенному пари. Вся информация указана на сайте leon.ru. С правилами проведения акции, количеством призов или выигрышей, сроках, месте и порядке их получения можно ознакомиться здесь: https://www.leon.ru/aktsii/ryi-so-starta Срок проведения акции с 01.01.19 по 31.12.19.



21 марта — старт в отборе к Евро-2020!

Свой первый матч россияне проведут против команды Бельгии. И это будет первая встреча соперников в рамках квалификации к чемпионатам Европы. Но какими выдались первые матчи в отборе к Евро для сборной России?

ЕВРО-1996

12 октября 1994 года

РОССИЯ 4:0 САН-МАРИНО

«Лужники», Москва

Мячи: **Карпин, Колыванов, Никифоров, Радченко**

ЕВРО-2000

5 сентября 1998 года

УКРАИНА 3:2 РОССИЯ

«Олимпийский стадион», Киев

Мячи: **Варламов, Онопко**

ЕВРО-2004

7 сентября 2002 года

РОССИЯ 4:2 ИРЛАНДИЯ

«Локомотив», Москва

Мячи: **Каряка, Бесчастных, Кержаков, Бэбб** (автогол)

ЕВРО-2008

6 сентября 2006 года

РОССИЯ 0:0 ХОРВАТИЯ

«Локомотив», Москва

ЕВРО-2012

3 сентября 2010 года

АНДОРРА 0:2 РОССИЯ

«Комуналь», Андорра-да-Велья

Мячи: **Погребняк** (2)

ЕВРО-2016

8 сентября 2014 года

РОССИЯ 4:0 ЛИХТЕНШТЕЙН

«Арена Химки», Химки

Мячи: **М.Бюхель** (автогол), **Бургмайер** (автогол), **Д. Комбаров, Дзюба**

РОССИЯ vs БЕЛЬГИЯ

СБОРНАЯ БЕЛЬГИИ – БРОНЗОВЫЙ ПРИЗЕР ЧЕМПИОНАТА МИРА В РОССИИ. НАШЕЙ КОМАНДЕ ЕЩЕ НИ РАЗУ НЕ УДАВАЛОСЬ ОДЕРЖАТЬ ПОБЕДУ НАД БЕЛЬГИЙЦАМИ В НОВЕЙШЕЙ ИСТОРИИ. ДА И ПО МНОГИМ ПОКАЗАТЕЛЯМ СБОРНАЯ БЕЛЬГИИ ПРЕВОСХОДИТ РОССИЯН. СТАТИСТИКУ НЕ ОБМАНЕШЬ, НО НАСКОЛЬКО ВАЖНУЮ РОЛЬ ОНА СЫГРАЕТ В ПРЕДСТОЯЩЕМ МАТЧЕ?

Сборная России



Сборная Бельгии



UEFA EURO2020

Сборная России		Сборная Бельгии
Станислав ЧЕРЧЕСОВ	ГЛАВНЫЙ ТРЕНЕР	Роберто МАРТИНЕС
млн евро 133,2	СТОИМОСТЬ СБОРНОЙ	689,5 млн евро
млн евро 5,79	СРЕДНЯЯ ТРАНСФЕРНАЯ СТОИМОСТЬ ИГРОКА	27,58 млн евро
года 28,4	СРЕДНИЙ ВОЗРАСТ	26,9 года
1	НАТУРАЛИЗОВАННЫЕ ИГРОКИ	23



Марио ФЕРНАНДЕС
28 ЛЕТ
ЦСКА (РОССИЯ)
ЗАЩИТНИК
26 млн евро

САМЫЕ ДОРОГИЕ ФУТБОЛИСТЫ

Эден АЗАР
28 ЛЕТ
«ЧЕЛСИ» (АНГЛИЯ)
ЛЕВЫЙ ВИНГЕР
150 млн евро



ИСТОРИЯ ВСТРЕЧ:

24 апреля 1996 года
Товарищеский матч
Бельгия 0:0 Россия

14 июня 2002 года
Чемпионат мира-2002, групповой этап
Бельгия 3:2 Россия

17 ноября 2010
Товарищеский матч
Россия 0:2 Бельгия

22 июня 2014 года
Чемпионат мира-2014, групповой этап
Бельгия 1:0 Россия

28 марта 2017
Товарищеский матч
Россия 3:3 Бельгия

*- информация о трансферной стоимости дана согласно сайту transfermarkt.de



КАРИМ БЕНЗЕМА:

сейчас просто тащусь от футбола

Ему уже тридцать один, ветеран, однако этот десятый год в Мадриде – самый удачный в карьере. Карим так и заявил в интервью France Football. Ведь теперь, когда в «Реале» нет Роналду, именно он правит бал в атаке.

ПЕРЕВОД: Дмитрий ТУМАНОВ



В этом сезоне у Бензема гораздо больше поводов праздновать успех на поле.

ЛУЧШИЙ МОЙ ПЕРИОД В «РЕАЛЕ»

– Вы уже десятый год в «Реале», казалось, застолбили за собой этот пост – центрального нападающего. Как это вам удается?

– Когда я приехал в Мадрид в 2009-м, был просто поражен: Мадрид в сравнении с Лионом – совсем другой масштаб, другая инфраструктура, все другое. К тому же я приехал один, без семьи, что создало дополнительные трудности, мешало играть так, как в «Лионе». Но я был настроен решительно, хотел играть только здесь. Хотя понимал, что будет трудно закрепиться в составе – ведь лучший клуб мира. Хотел доказать всем моим болельщикам, всем любителям футбола, президенту (Флорентино Пересу. – ***Прим. ред.***), который меня пригласил, что умею играть в футбол. Думаю, что доказал.

– Секрет успеха…

– Главное – психология. В этом клубе надо иметь крепкую нервную систему. Забиваешь ты или нет, идет игра или нет, давление – колоссальное. Это не просто слова, именно так! Здесь никто тебе поблажек не делает. Почему? Потому что взяли тебя как классного футболиста, поэтому не простят любую, самую незначительную ошибку, любой запоротый момент.

– Сейчас вы подъеме, лучший период в «Реале»?

– Да, все классно! Просто тащусь от футбола! Когда нет проблем в быту, в семье, когда все здорово у твоих друзей, это отражается на игре. Во всяком случае, так у меня.




Уход Роналду из «Реала» благотворно повлиял на игру француза.

В ФУТБОЛЕ, УВЫ, СТАЛИ ЗАПРАВЛЯТЬ СЧЕТОВОДЫ

– Вы пережили в «Реале» шесть тренеров (нынешний – седьмой), и при всех были в основе. Как удавалось завоевать их доверие?

– На каждой тренировке, в каждом матче не сачкую и стараюсь чем-то удивить. Не только голами и передачами, но и вообще игрой. У меня свое понимание футбола, особенное.

– В каком смысле?

– Для меня футбол, а конкретно игра центрального нападающего (поскольку играю на этот месте), это гораздо больше, чем голы. Но сейчас всех интересует только статистика – сколько кто забил. Но это же неправильно! Центральный нападающий может простоять весь матч, быть абсолютно бесполезным, ни разу мяча не коснуться и вдруг получает передачу и забивает. То есть партнер за него все сделал, а все начинают писать – нападающий мирового класса! А есть нападающие другого плана, которые пашут, открываются, создают моменты, заводят свою команду, изматывают соперника…

– Вы как раз из этой категории…

– Конечно! Считаю, что именно так должен играть нападающий. Конечно, надо забивать, но ведь можно способствовать победе и другим образом. Жалко, что сейчас больше говорят о статистике, чем собственно об игре. Но ведь футбол – это прежде всего игра, спектакль. Мы смотрим матч и наслаждаемся просто какими-то действиями, стеночками, игрой пяткой, ударами, неожиданными передачами, не глядя… Футбол – это зрелище! С детства у меня было именно такое отношение к футболу.

– Послушать вас, статистика в футболе – ерунда, получается?

– В последнее время, к сожалению, в футболе стали заправлять счетоводы. Если так будет продолжаться и все погрязнет в этой арифметике – завязывать надо будет с футболом! Ну не по мне все это! Никто меня пока не переубедил, что в футболе главное – красота. Тем более на этом стадионе («Сантьяго-Бернабео»), люди приходят сюда, чтобы получать удовольствие. А не для того, чтобы заниматься арифметикой.

НАРОД НАКОНЕЦ ОЦЕНИЛ МЕНЯ ПО-НАСТОЯЩЕМУ

– В свое время у вас было много достойных конкурентов на место в составе: Игуаин, Мората, Адебайор… Они ушли, а вы все еще в «Реале». Конкуренция – полезная штука?

– Когда как. Вовсе не надо приводить какого-то чувака, чтобы его присутствие тебя подстегивало – надо быть лучше его, надо быть лучше. Главное, чтобы каждый четко знал, какая ему отводится роль в команде. Всегда есть тот, кто играет, и тот кто сидит на замене. Банально, но это так… Да, в Мадриде всегда хватало нападающих, но у меня со всеми были прекрасные отношения. Некоторые, правда, не так хорошо ко мне относились, но я всегда всем был готов помочь. Главное, чтобы ты и этот парень (твой конкурент) не переносили свои отношения на поле, вы же – одна команда.

– Болельщики «Реала» никогда вас особо не жаловали. Но в этом сезоне, кажется, лед тронулся. Поняли наконец ваш футбол?

– Надеюсь. Может быть, я вначале играл как-то невнятно, еще не разыгрался, в частности в первый год – тот сезон получился не очень удачным. Хотя для адаптации нужно время. Конечно, есть черные и белые полосы в карьере, но сейчас, мне кажется, народ наконец оценил меня по-настоящему.

– Какие свои качества вы считаете козырными?

– Я хорошо читаю игру, умею открыться, сыграть в касание, не боюсь рисковать… И еще часто, когда вроде все думают, что ударю по воротам, вдруг делаю неожиданный острый пас. Это все то, за что болельщики и любят футбол.

– Почему так долго – целых девять лет – потребовалось народу, чтобы просечь, что вы за футболист?

– Кто ж их знает… (Улыбается.) Может быть, потому что сейчас у меня больше свободы на поле, больше пространства для маневра, то есть делаю сейчас то, что давно надо было делать. И еще очень важно, что играю практически все 90 минут матчей. Раньше то меняли на шестидесятой, семидесятой минутах. Это мне не очень нравилось.

РАНЬШЕ ИГРАЛ НА «ТОГО ПАРНЯ»

– А может быть, дело в том, что ушел Роналду? Вот и изменилась ваша игра…

– Действительно, связь прямая. Раньше в


«Видишь, дочка, это – главный трофей европейского футбола. И он наш!»



«Реал» – единственный шанс для Бензема проявить себя, ведь в сборной он не играет с 2015 года.

команде был чувак, который заколачивал по полсотне голов за сезон, а я был подносчик снарядов. Хотя на спине – девятка, то есть вроде центральный нападающий, но на самом деле никогда по-настоящему им не был. Играл под Роналду, на него. Мы в принципе были хорошей парой. Как получу мяч, сразу начинаю искать его – чтобы отдать и он забил очередной голешник. Был, так сказать, на втором плане. Теперь настал мой час, теперь я забиваю. То есть играю в свой футбол, так, как в принципе играл в «Лионе». Хотел продолжать в таком же духе и в Мадриде, но пришлось подождать.

– Тем не менее вроде никогда не роптали, вам нравилась роль подносчика снарядов?

– В Мадриде я изменил своей манере, стал обслуживать этого парня, но, повторю, чувак ведь забивал по пятьдесят мячей за сезон! И играть с ним было одно удовольствие. Теперь же я – главный в атаке. Теперь все зависит от меня. Я счастлив, именно в такой футбол я всегда мечтал играть.

– Обслуживали Роналду, тем не менее тихой сапой забили столько, что стали по голам четвертым в истории Лиги чемпионов…

– Да, доказал, что забивать не разучился. Были и очень нужные голы. А в Лиге чемпионов, даже когда соперник вроде не такой сильный, забивать не так просто. Сейчас же, когда играю не формально, а действительно нападающим, появилась мысль, а не догнать ли легендарного Рауля (он на третьем месте в Лиге чемпионов – 71 гол, у Бензема – 60).

– Но постойте! Вы критикуете статистиков и в то же время ведете подсчет своих голов…

– Тут есть один важный момент, во время матча ни о какой статистике я не думаю, забить гол для меня не самоцель. Я сейчас просто констатирую, что могу догнать Рауля и подняться еще выше в рейтинге игроков «Реала» всех времен. Это нормальное желание. Но произойдет это только, если я буду играть в «свой» футбол и не слушать доброхотов, которые талдычут: «Играй больше на себя!» Нет, я люблю футбол в себе, а не себя в футболе. Надо играть в пас, не жадничать, и футбол наградит – будут моменты, забьешь. Вот такое мое мнение.

ПРОСТО ЛЕТАЮ ПО ПОЛЮ!

– Вы как-то заявили, что хотя играете под девятым номером, ваш любимый – десятка…

– Так оно и есть. Я – нападающий, но хочу не только забивать, но и вести игру. Такое вот раздвоение личности.

– Но недавно против «Жироны» («Реал» проиграл в Мадриде 1:2) последние минут пятнадцать вы играли на позиции десятки, то есть были плеймейкером…

– Да, жизнь заставила – мы же проигрывали. И вроде справлялся.

– Может быть, в будущем и станете разыгрывающим?

– Почему бы и нет. Если надо, освоюсь и в такой роли. Но пока не настало время. Мне все-таки больше нравится быть на острие атаки, в гуще событий.

– Говорят, вы в последнее время несколько изменили схему подготовки к матчам?

– Но мне все-таки уже тридцать один, а не двадцать, организм другой. Приходится заставлять себя делать что-то, нагружать себя дополнительно. Без труда не съешь и рыбку из пруда. Я не имею права на лишний килограмм, другой – сразу скажется на игре. Даже на сне. Делаю сейчас специальные упражнения – и на базе в тренажерном зале, и дома, эффект налицо – просто летаю по полю! И травм стало меньше.

– Теперь вы гораздо больше разговариваете на поле…

– Раньше-то был молчаливее, потому что говорили другие. Может быть, и потому что был не совсем уверен в себе. Сейчас же я стал лидером нападения, поэтому даже должен подстегивать партнеров, говорить, к примеру, что пропущенный гол – не беда. Считаю, что изменился мой статус на поле. Есть футболисты очень разговорчивые после матча, я же из тех, кто больше говорит на поле.

– С молодыми как-то работаете, помогаете, советуете?

– Конечно, как же без этого! Вспоминаю, как был таким же, когда начинал в «Лионе». К примеру, когда общаюсь с Винисиусом – ему восемнадцать. Иногда попрошу что-то такое



«Я – нападающий, но хочу не только играть, но и вести игру», – говорит Карим Бензема.

сотворить, но потом подумаю: «Да не грузи ты его! Вспомни себя в его возрасте!» Но если я к нему такой требовательный – то только потому, что знаю, он может это сделать, способный парень.

ВПОЛНЕ МОГ СТАТЬ ЧЕМПИОНОМ МИРА, И ВСЕ-ТАКИ ГРЕХ ЖАЛОВАТЬСЯ

– Вы часто говорили, что Зидан для вас – как старший брат…

– Люди познаются в беде, только тогда понимаешь, любят они тебя или нет. А он всегда, в самые трудные моменты стоял за меня горой.

– Сейчас поддерживаете связь, созваниваетесь?

– Конечно, очень часто.

– И с нынешним тренером Сантьяго Солари, по всему видно, прекрасные отношения…

– Они с Зиданом тренеры примерно одного плана, потому что оба были классными футболистами. Солари умеет говорить на футбольном языке. Я полностью доверяю ему, это мой тренер.

– Чем отличается «Реал» нынешний от того, куда вы пришли десять лет назад?

– Команда прибавила, стала мощнее, мы действительно сейчас лучший клуб в мире. В те времена, когда я здесь появился, в команде было много новичков, но постепенно мы замотерели. Ключевой момент – появление Моуринью (в 2010-м) – именно он заставил нас поверить в себя, убеждал, что мы способны стать лучшими.

– В начале интервью вы сказали, что ваша игра зависит от семьи…

– Семья – это самое главное для человека. Твои родные – это не какие-то приятели, они всегда присутствуют в твоей жизни. Я сейчас – папа, у меня есть дети (дочка пяти лет и годовалый сын), я полдня могу проводить с ними – смотреть мультики, прыгать на батуте или кататься с горки. Да мне все равно, чем с ними заниматься – лишь бы быть рядом. Вроде простые вещи, но очень важные. К примеру, сходить взять дочку Мелию из школы.

– В Мадриде много дорогих престижных учебных заведений, есть и так называемые международные – туда многие футболисты устраивают своих детей. Вы же выбрали для дочки самую обыкновенную французскую школу.

– Частные школы – это, конечно, хорошо, но я хотел, чтобы моя дочка училась вместе с обычными детьми. Я ведь ходил в такую же. Потом там ведь обучение на французском, а мы хоть и живем заграницей, но остаемся французами.

– Карьера удалась, единственное, наверное, о чем жалеете, что не стали чемпионом мира?

– Значит, такая судьба. Жалко? Наверное, жалко, потому что считаю, вполне мог бы играть в этой сборной. И все-таки грех жаловаться, ведь играю в «Реале»! С этой командой выиграл всё, что только было возможно. Это, получается, такая компенсация: там не повезло – здесь покатило…



В горячих объятиях благодарного Флорентино Переса.

LEON RU
СТАВКИ НА СПОРТ
Сроки, место, порядок получения выигрышей осуществляется в соответствии с правилами проведения азартных игр и правилами приема ставок и выплаты выигрышей ООО "Леон". Срок определения выигрышей определяются моментом наступления событий по заключенному пари. Вся информация указана на сайте leon.ru. С правилами проведения акции, количеством призов или выигрышей, сроках, месте и порядке их получения можно ознакомиться здесь: https://www.leon.ru/aktsii/rvi-so-starta
Срок проведения акции с 1.01.2019 г. по 31.12.2019 г.
РВИ СО СТАРТА!
РЕГИСТРИРУЙСЯ И ПОЛУЧИ БОНУС НА ДЕПОЗИТ
20 000₽
Реклама 18+

ЙОЗУА КИММИХ:

«БАВАРИЯ» ВЕРНЁТСЯ НА САМЫЙ ВЕРХ



Из второй немецкой лиги прыгнуть сразу в «Баварию», в сборную и не стушеваться – такое не каждому по плечу. Но, как сказал наш опорник в интервью France Football, «футбольная жизнь очень стремительна – надо брать быка за рога».

ПЕРЕВОД: Дмитрий ТУМАНОВ

Я ЕЩЕ СЛИШКОМ МОЛОД, ЧТОБЫ СРАВНИВАТЬ СЕБЯ С ФИЛИППОМ ЛАМОМ

– Вас часто сравнивают с Филиппом Ламом…

– Что-то общее есть. Играем на одном месте, травмы как-то обходят (стучит по деревяшке стола. – ***Прим. ред.***). И все-таки мы разные. Ни разу не видел, чтобы он срывался – умеет контролировать эмоции. У меня же это не очень получается. Иногда слетаю с катушек: из-за какого-нибудь неточного паса или запоротого момента. Филипп для меня, конечно, пример настоящего профессионализма, символическая фигура для «Баварии» и немецкого футбола. Я еще слишком молод, чтобы сравнивать себя с ним.

– Вы говорите, брать пример, а конкретнее…

– Чему можно позавидовать – потрясающей стабильности. Неудачных матчей насчитаешь не больше, чем пальцев на руке. Хотелось бы, как он, играть почти без ошибок, в такой же умный футбол, правильно выбирать позицию, открываться, читать игру и так далее. Но легко сказать…

– Может, как и он, когда-нибудь станете капитаном «Баварии» и сборной? Есть такие мысли?

– Сказать, что это цель – нет. Хотя могу уже сейчас покомандовать, прикрикнуть, к примеру, на Арьена Роббена или Жерома Боатенга – во время матча или на тренировке. Без проблем – с меня не станется. Но нельзя вдруг взять и надеть капитанскую повязку, это право надо доказывать, нужно иметь соответствующий характер. Сейчас я об этом не думаю, главное – играть, набираться опыта.

– В двадцать четыре года стать одним из лидеров «Баварии» и сборной не каждому дано…

– Знаете, у меня есть такое хорошее качество – уверенность в себе, решительность. Футбольная жизнь ведь очень стремительна – тут мешкать нельзя, надо брать быка за рога.



Киммих (слева) до сих пор вспоминает идеальные передачи Хаби Алонсо (справа).

ГВАРДИОЛА ИЗУЧИЛ МЕНЯ ОТ А ДО Я

– Приглашением в 2015-м в «Баварию» вы обязаны Пепу Гвардиоле. Один сезон работы под его началом был очень полезным для вас?

– Каждая тренировка была подарком. Это такой тренер – вечно неудовлетворенный, постоянно в поиске. Дотошный, внимательный к каждой мелочи. Тренировки были запредельно интенсивные. Он пробовал меня на разных местах, хотел, чтобы я был такой многостаночник. Почти месяц, помню, играл даже центральным защитником.

Одно из главных его требований – в любой момент игрок должен видеть перемещения не только партнеров, но и соперников – чтобы предвидеть развитие атаки, правильно открываться. При нем я очень прибавил. За несколько месяцев узнал очень много – как правильно перемещаться и так далее.

*– Из второй лиги («Лейпцига». – **Прим. ред.**) перейти сразу в лучший немецкий клуб. Был ведь определенный риск?*

– Конечно. Когда однажды один из тренеров «Лейпцига» сообщил, что мной интересуется «Бавария», я даже не поверил. Подумал, пошутил. С какой стати я им нужен! Ведь могли пригласить кучу другого народа. Но такой шанс нельзя было упускать. Тем не менее не хотел подписывать контракт, не узнав у тренера, почему я ему нужен, как он хочет меня использовать.

– То есть была встреча с Гвардиолой? Интересно…

– Перед этим он, конечно, изучил меня от а до я, я это сразу понял, когда он начал анализировать мою игру. Сказал, что берет меня не для того, чтобы я сидел на скамейке, что рассчитывает на меня, что я получу свой шанс. Если бы не было этого разговора, ни за что бы не подписался в «Баварию».

– За три с половиной года, что вы в «Баварии», в команде сменились три тренера: Пеп Гвардиола, Карло Анчелотти, Юпп Хайнкес. Нико Ковач – четвертый. Когда же кончится эта чехарда?

– Конечно, когда тренера вдруг увольняют – это настоящий удар для всей команды. Так, в частности, было с Анчелотти. Поэтому в первом круге возникли кое-какие проблемы, но к весне снова заиграли, как надо. Мы, хотя шесть раз подряд были чемпионами, еще не потеряли мотивации. Что касается Нико Ковача – он вполне может надолго обосноваться в «Баварии», так что позиции не сдадим.

И В ЭТОТ ГОД ДОЛЖНЫ ДОЙТИ В ЛИГЕ КАК МИНИМУМ ДО ПОЛУФИНАЛА

– Кого из партнеров считаете самым сильным игроком?

– Хаби Алонсо (ушел из «Баварии» в 2017-м). Классный игрок. Делал изумительно точные, хирургически выверенные передачи! Он, как и я, играл опорника, у него было, чему поучиться. Для Гвардиолы и его системы игры был просто находкой. Мяч еще не получил, а уже знает, кому сделает передачу. Мозг команды. Технарь от бога – играл практически без ошибок. Иногда пересматриваю на You Tube фрагменты каких-то его матчей. Всегда мечтал сыграть в одной команде с ним и Андресом Иньестой.

– В Баварии вы сейчас корешуетесь с Кингсли Команом…

– Огромный талант. Технарь, быстрый, как электричка. Хорошо, что он партнер, а не соперник из какой-то другой команды. (Смеется.) Мы пришли в «Баварию» практически одновременно (летом 2015-го), почти одногодки – так что сразу сблизились. Но в последнее время его замучили травмы. Когда в первом туре (*24 августа в матче против «Хоффенхайм», 3:1*) он порвал связки левого голеностопа, я чуть не заплакал. Он ведь и ЧМ пропустил из-за подобной травмы.

– Франк Рибери и Арьен Роббен (обоим по 35 лет) уже заканчивают, во всяком случае в «Баварии». Чем можете объяснить их такую долгую карьеру, ведь продолжают играть на самом высоком уровне?

– Да посмотрите, как они пашут на тренировках! Вроде выиграли уже все, что можно, пора и остановиться, но сколько энергии и желания! Отличный пример для наших молодых ребят. Кто первым приезжает на тренировки? Арьен. Разогревается, делает растяжку… Целый процесс. Для него нет другого результата – только победа. Даже на тренировках в каждом единоборстве он должен победить. Если его команда проигрывает – сам не свой. Поэтому и карьеру сделал. Франк тоже символическая фигура для «Баварии». Тридцать пять – тоже боец, каких поискать. Жалко будет, если уйдут.

– С 2012-го, за исключением 2017 года, «Бавария» в Лиге чемпионов всегда доходила минимум



В «Баварию» Киммих попал во многом благодаря именно Гвардиоле.

до полуфинала. Теперь ситуация усложнилась – появились новые конкуренты: «Манчестер Сити» Гвардиолы и «ПСЖ»…

– Наша главная сила – коллектив, сплоченный и сыгранный. Каждое лето появляются новички, но основа все та же. Поэтому и в этот год должны продолжить традицию – дойти как минимум до полуфинала.

– Но согласны, что «ПСЖ» способна выбить любого соперника?

– Как и «Манчестер Сити», очень сильная команда. Особенно впечатляет линия нападения: Мбаппе, Неймар и Кавани. Эту троицу, конечно, остановить трудно.

НО МЕЧТА ОБЕРНУЛАСЬ… КОШМАРОМ!

– Извините, о больном: есть у вас какое-то объяснение провалу Германии на ЧМ в России?

– Да, такого в истории футбола Германии еще не было. Причина не одна. В частности, слишком уповали на держание мяча. Пропала сбалансированность. Мало внимания уделяли стандартам. Чтобы вернуться на прежние позиции, надо что-то менять – играть не так прямолинейно.

– Для вас это первый чемпионат мира, надежды были, конечно, большие…

– Да, я так мечтал об этом ЧМ. Когда зазвучал гимн перед первым матчем против Мексики (*17 июня 2018 года, 0:1*), мурашки побежали по коже, сердце забилось. Такого со мной еще не было. Но мечта обернулась… кошмаром!

– Представляю, как было тяжело возвращаться в Германию…

– Да, хотя я понимал, что результат последнего матча (против Южной Кореи – 0:2) не был случайным. Звоночек прозвенел еще в первом матче против Мексики. Тогда уже стало ясно, что игра дисбалансирована, нет цельности. Ситуация была тупиковая.

– То есть после первого матча команда чувствовала какую-то обреченность?

– Если честно, у меня лично настрой был самый боевой, я был уверен, что выйдем из группы. Поэтому и удар был такой сильный, когда вылетели. Был в какой-то прострации. Но все закономерно. Получили, что заслужили. Многие думали, что победа над Швецией, вырванная на последней минуте, – это просто случайный срыв. Увы, нет.

– И все-таки с таким составом Германия не имела право вылетать так рано…

– Обычно говорят, что сила сборной Германии не в звездах (таких игроков, как Месси у Аргентины или Роналду у Португалии, у нас нет), а в коллективе. На этот раз команды не было. Команда оказалась в разобранном состоянии.

– Несмотря на эту катастрофу, Иохим Лёв решил продолжить работу в сборной. Как-то не логично…

– Напротив, все правильно. С тех пор как он стал работать в сборной (с 2006-го), сборная на ЧМ всегда доходила до полуфинала. Назовите мне еще какую-нибудь сборную, которая могла бы похвастаться такой стабильностью! Результаты при нем впечатляющие. Добавим победу на Кубке конфедераций в 2017-м, хотя состав был экспериментальный, молодой. И вот теперь, после двух поражений, увольнять тренера? Нет, он лучший вариант для обновленной сборной. Уверен, мы вернемся на самый верх. Только не надо рубить сплеча, делать какие-то радикальные реформы.

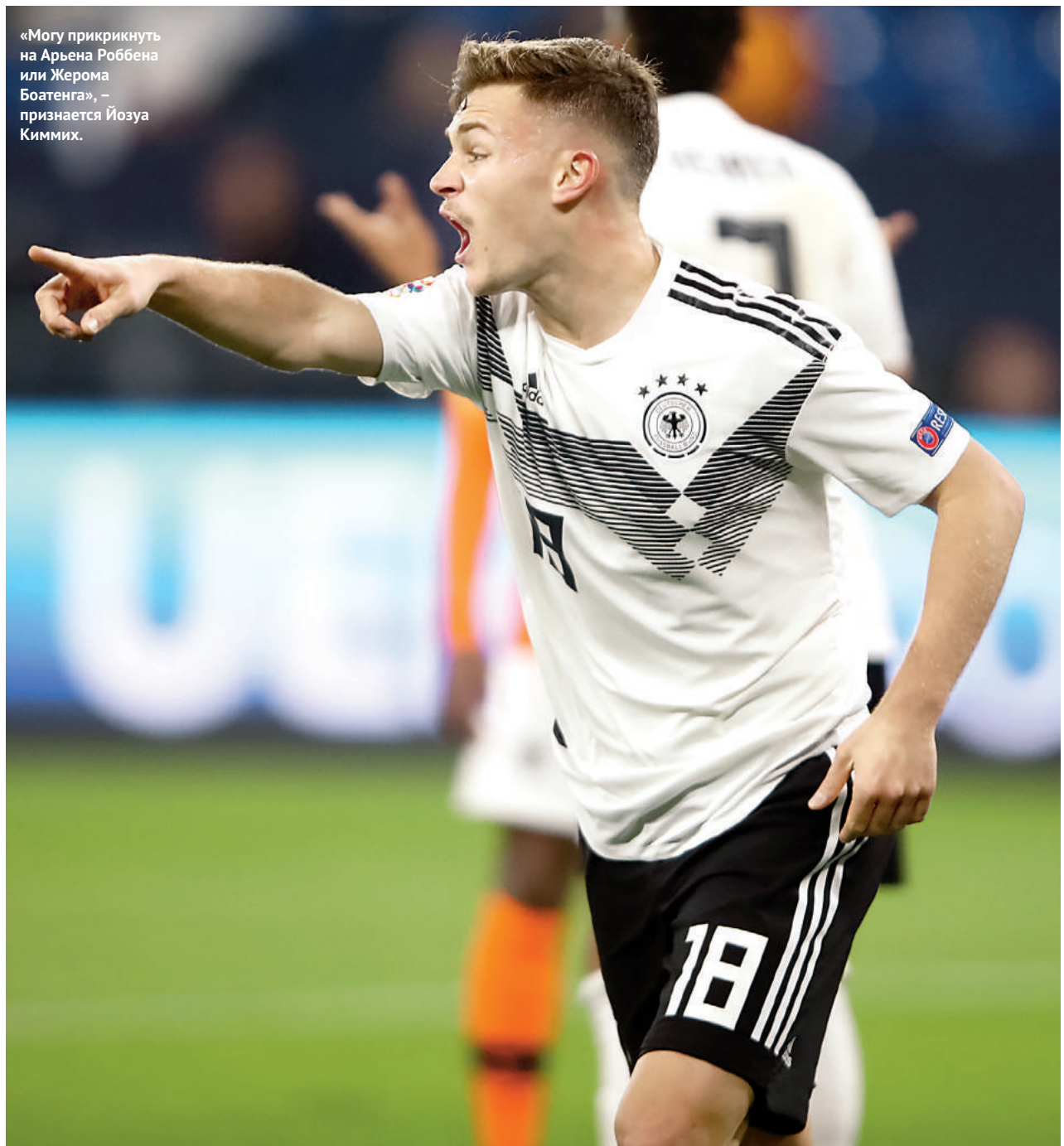

«Могу прикрикнуть на Арьена Роббена или Жерома Боатенга», – признается Йозуа Киммих.

Без Венгера, но с Симеоне

НОВЫЙ РЕЙТИНГ БЕССМЕННЫХ ТРЕНЕРОВ

АРСЕН ВЕНГЕР ПОКИНУЛ ЛОНДОНСКИЙ «АРСЕНАЛ» И ВПЕРВЫЕ ЗА ПОСЛЕДНИЕ ГОДЫ ВЫПАЛ ИЗ РЕЙТИНГА БЕССМЕННЫХ ТРЕНЕРОВ «БОЛЬШОЙ ПЯТЕРКИ» ЕВРОПЕЙСКИХ ЧЕМПИОНАТОВ (АНГЛИЯ, ИСПАНИЯ, ИТАЛИЯ, ГЕРМАНИЯ, ФРАНЦИЯ). А ВЕДЬ 69-ЛЕТНИЙ ФРАНЦУЗ ВОЗГЛАВЛЯЛ «КАНОНИРОВ» С 1996 ПО 2018 ГОД. ТЕПЕРЬ ПРИШЛОСЬ СОСТАВЛЯТЬ НОВЫЙ ТОП «ДОЛГОЖИТЕЛЕЙ» НА ТРЕНЕРСКОМ ПОСТУ.



1 место

Диего СИМЕОНЕ
48 лет, Аргентина

«Атлетико» (Ла Лига)
с 23 декабря 2011 года



2 место

Кристиан ШТРАЙХ
53 года, Германия

«Фрайбург» (Бундеслига)
с 29 декабря 2011 года



3 место

Стефан МУЛЕН
51 год
Франция

«Анже» (Лига 1)
с 22 июня 2011 года

4 место

Эдди ХАУ
41 год, Англия

«Борнмут» (Премьер-лига)
с 12 октября 2012 года

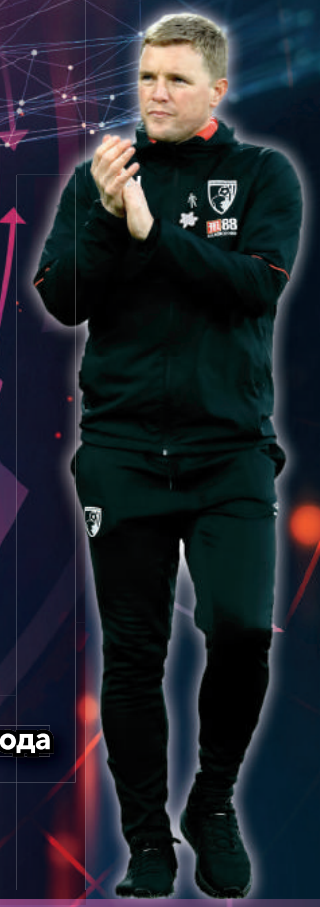

5 место

Шон ДАЙЧ
47 лет, Англия

«Бернли»
с 14 октября 2012 года



Советский спорт SOVSPORT.RU

Молоды, да опытны

Чалов, Мбаппе и Пулишич – в топе необычного рейтинга

Швейцарская футбольная обсерватория CIES Football Observatory составила рейтинг самых опытных молодых футболистов. Рассматривались игроки определенного возраста, которые провели наибольшее количество матчей за последние два года. Причем преимущество имели клубы с более высоким спортивным рейтингом. Неудивительно, что в топ-20 1998 года попал талантливый российский нападающий ЦСКА Федор Чалов вместе с Килианом Мбаппе и Кристианом Пулишичем.

	Игрок	Клуб
1	**Килиан Мбаппе**	ПСЖ (Франция)
2	**Уссем Ауар**	«Лион» (Франция)
3	**Трент Александер-Арнольд**	«Ливерпуль» (Англия)
4	**Дайо Упамекано**	«РБ Лейпциг» (Германия)
5	**Кристиан Пулишич**	«Боруссия» (Дортмунд, Германия)
…		
…		
17	**Федор Чалов**	ЦСКА (Россия)

Советский спорт
SOVSPORT.RU