18+

Советский СПОРТ

SOVSPORT.RU
8 – 21 ноября 2023 года
ЖУРНАЛ №21 (876)

ФУТБОЛ



КАКОЙ СЧЁТ?

ФИФА доказала: теперь ЧМ получат только сказочно богатые

Советский спорт
ФУТБОЛ
8 – 21 ноября 2023 года № 21 (876)

18+

РЕКЛАМНАЯ СЛУЖБА:
E-mail: p.inozemtseva@blr.ru
ДИРЕКТОР ПО МАРКЕТИНГУ:
E-mail: d.kapushchak@sovsport.ru
ОТДЕЛ РАСПРОСТРАНЕНИЯ:
E-mail: rasp@sovsport.tu
ПОДПИСНЫЕ ИНДЕКСЫ:
Газета «Советский спорт»:
Подписка 2023 г. – П3302,
1 п/г 2024 г. – П3302 и ПБ374
Еженедельник
«Советский спорт – Футбол»:
Подписка 2023 г. – П3300,
1 п/г 2024 г. – П3300 и ПБ395

Ответственность за содержание рекламных материалов несет рекламодатель
© При использовании материалов журнала ссылка на него обязательна

УЧРЕДИТЕЛЬ:
ООО «Редакция газеты «Советский спорт»

РЕДАКЦИЯ ЖУРНАЛА:
ООО «Редакция газеты «Советский спорт»
Москва, улица Бутлерова, дом 17, блок А

Журнал зарегистрирован в Федеральной службе по надзору в сфере связи, информационных технологий и массовых коммуникаций ПИ №ФС77-63599 от 2.11.2015
E-mail редакции: info@sovsport.ru
www.sovsport.ru

Дата выхода 08.11.2023
Заказ № 6294
Тираж 169 728 экз.
Журнал отпечатан
в ООО «Типография КомПресс-Москва».
Адрес: Московская область, г. Химки,
Нагорное шоссе, д. 2, к. 9, пом. А.

Генеральный директор
Алексей ШАУРО

Управляющий директор /
Главный редактор
Евгений СЛЮСАРЕНКО

Шеф-редактор
Артём ЗИБРАК

В номере использованы фотографии:
агентств Gettyimages.com,
РИА Новости, ТАСС

Фото на обложке: Президент ФИФА
Джанни Инфантино

Журнал выходит дважды в месяц.
Следующие выпуски:
22 ноября, 6 и 20 декабря

FONBET КУБОК РОССИИ ПО ФУТБОЛУ

ПУТЬ РПЛ. ЧЕТВЕРТЬФИНАЛ

28–30 НОЯБРЯ – 12–14 МАРТА

ФК Оренбург – VS – Спартак
ФК Ростов – VS – ЦСКА
Балтика – VS – Локомотив
Динамо – VS – Зенит

ПУТЬ РЕГИОНОВ. ЧЕТВЕРТЬФИНАЛ

12–14 МАРТА

Родина – VS – Урал
ФК Химки – VS – Краснодар
Рубин – VS – Ахмат
СКА Хабаровск – VS – Сочи









Путешествуй с РЖД!

Открой для себя Россию

Россия – одна из красивейших в мире стран с уникальной природой и культурой.

На территории страны раскинулись обширные лесные массивы, степи и горные хребты, самые глубокие озера и бурные реки.

Холдинг «РЖД» активно разрабатывает и предлагает туристам различные варианты путешествий по стране – от туров выходного дня до больших круизных программ. Сегодня железнодорожные путешествия по стране отвечают всем требованиям современных туристов и включают транспорт, экскурсии, питание и многое другое. Пассажирам не нужно самостоятельно бронировать отели и продумывать маршрут – достаточно только сесть в поезд.

Десятки направлений, тысячи километров, бесконечные впечатления. Путешествуй с РЖД. Открой для себя Россию.

На правах рекламы 18+

rzd.ru

гаджи гаджиев:

СТАРЫЙ ОПЫТ КАК СТАРЫЙ ПИДЖАК

В НЁМ КОМФОРТНО, УДОБНО, НО В ЛЮДИ НЕ ВЫЙДЕШЬ

Президент махачкалинского «Динамо» Гаджи Гаджиев, несмотря на богатый тренерский опыт, не вмешивается в работу Курбана Бердыева. И имеет чёткое представление о развитии футбола в республике.



ТЕКСТ: Элина БУРИНА

«РЕЦЕПТ ОДИН: ТРЕНИРОВКА – ИГРА – ТРЕНИРОВКА»

– «Динамо» дебютировало в Первой лиге в прошлом сезоне, а уже в нынешнем борется за выход в премьер-лигу и даже шло на первом месте. В чём секрет успеха?

– Мы – новички в Первой лиге. Для нас прошлогодний и текущий результаты очень важны для того, чтобы продвигаться дальше. Но наши интересы не ограничиваются главной командой. Для нас важно, что сейчас в школе команды тренируются 200 мальчишек. Надеемся, что в ближайшее время их будет в пять раз больше. В этом мы прежде всего видим наши дальнейшие перспективы.

А рецепт успеха может быть только один – тренировка. Это такой цикл: тренировка – игра – тренировка – игра. Только в результате тренировок, соответствующих современным требованиям, у команды и отдельных игроков появляется прогресс.

– В клубе собрались три сильные личности: вы, Курбан Бердыев и Шамиль Газизов. Как удаётся разграничивать сферы влияния?

– Всё нужно делать на берегу. У нас очень простое разделение функций. У каждого своя зона ответственности. Другое дело, что эти зоны порой пересекаются. В таких точках соприкосновения многие не могут договориться. Например, Юрий Сёмин в «Локомотиве». Эти ситуации чаще происходят в тех случаях, когда люди выходят за пределы своей зоны ответственности и не понимают, как устроена структура профессионального клуба. Разногласия неизбежны, но когда у людей есть такое понимание, им гораздо проще договориться.

«ГАЛИЦКИЙ И ИВАНОВ ХОТЯТ УСЛЫШАТЬ АРГУМЕНТИРОВАННЫЕ ОТВЕТЫ»

– Кто занимается трансферной политикой?

– Этот участок – один из наиболее сложных, в котором часто могут возникать противоречия. Здесь в первую очередь оцениваются качественные характеристики, и порой одному специалисту сложно согласиться с другим. Поэтому должны быть определённые критерии и требования, то направление, в каком клуб видит развитие командной игры. И при отборе игроков требования должны чётко формулироваться.

Безусловно, тут нужно учитывать мнение главного тренера, вы же пригласили его, потому что вы доверяете его знаниям, опыту, квалификации. Тогда будьте добры, прислушивайтесь к тому, что он скажет. Ничего страшного, если будут возражения, сомнения, диалоги, споры. Но изначально игроков отбирает клуб. У нас есть селекционный отдел и генеральный директор с немалым опытом. Вот они изначально подбирают игроков. Потом уже их просматривает главный тренер, его мнение обязательно учитывается.

У меня есть какой-то опыт и знания, но не могу сказать, что моё слово решающее. Решает главный тренер.

– Не возникает соблазн давать советы тренеру? Не тренировавшие Сергей Галицкий и Григорий Иванов этого не стесняются.

– Думаю, ничего плохого в том, что такой президент, как Галицкий, даёт советы. Если он не только даёт деньги на существование клуба, но и построил шикарный стадион, никаких проблем с этим нет. Насколько знаю, он хочет услышать аргументированный ответ. У него нет каких-то особых управленческих решений по руководству командой. Галицкому нужно получить убедительный ответ, который должен формироваться на основе законов игры и подготовки, а не

просто «я так считаю», на основе собственного опыта.

Тренеры порой пользуются этой формулировкой, которая не является ответом. Обстоятельства бывают разными, и даже похожие ситуации очень часто диктуют разные решения, потому что сопутствующие факторы меняются и их необходимо учитывать.

Ссылка на старый опыт далеко не всегда способствует выбору правильного решения. Порой старый опыт как старый пиджак – удобный, хорошо сшитый, но он имеет множество ограничений, ведь ты не можешь в нём выйти в люди. Положительный старый опыт, безусловно, аргумент, но он работает, если в его основе лежат современные требования к игре и подготовке, законы адаптации организма к нагрузкам.

Полагаю, что примерно такие взвешенные ответы и хотят услышать Галицкий и Иванов. Ничего страшного для меня нет, если у тренера другое мнение, поскольку мнений может быть много. Важно, чтобы оно было аргументированно логикой, законами игры и подготовки.

– Дагестан – очень футбольный регион, но после исчезновения «Анжи» словно осиротел. Получается ли у вас стать ему полноценной заменой?

– Начал бы с того, что «Динамо» имеет уже почти вековую историю. Клуб появился в 1927 году, поэтому один из наших девизов: «В будущее – с историей». То есть мы не должны забывать, что было, и должны стремиться к тому, чтобы развиваться и в будущем быть современным клубом.

Не могу сказать, что наш уровень организации достиг высот, проблем всё ещё много, но нам очень мало лет.

Так же необходимо относиться и к истории с «Анжи». Этот клуб немало сделал для развития футбола в регионе. К сожалению, не удалось сохранить его. После «звёздного» часа регресс был столь значительным, что на матчи практически никто не ходил. Конечно, это было тяжёлое испытание для нашего футбола.

Сейчас интерес к футболу не соответствует тому, который был в 1999 году, когда я в первый раз вернулся в Махачкалу и тренировал «Анжи». Тогда он был выше, чем сегодня, но мы постараемся поднять его на уровень соответствующий интересам наших болельщиков, число которых в отдельных играх сегодня достигает 10-11 тыс.

«ДАГЕСТАН — РЕКОРДСМЕН ПО КОЛИЧЕСТВУ УЧАСТНИКОВ В ШКОЛЬНЫХ СОРЕВНОВАНИЯХ»

– Расскажите, на какие средства живёт клуб? Команда рентабельна?

– Команда не живет изолированно от школы, от «Динамо-2». Она составляющая часть клуба, у которого одна бухгалтерия, и сегодня он никак не может быть рентабельным. А вот сократить дефицит мы в состоянии, и первые шаги в этом направлении сделаны: подписано несколько спонсорских соглашений, открыт магазин динамовской атрибутики, растёт капитализация игроков, прорабатываются другие проекты. Однако на данный момент это больше социальный проект. Думаю, что при активной работе года через три-четыре мы сможем покрывать более половины своих расходов. Для того чтобы это произошло, нужно продолжать развиваться, и чтобы у нас сохранялись те бюджетные ресурсы, которые есть сейчас.

– В случае выхода в РПЛ будет ли клуб готов потянуть расходы, которые несут участники лиги?

– Конечно, есть противоречия между нашими спортивными достижениями и расходной составляющей. Расходы у нас – не только команда, но и академия, клубная работа, направленная на развитие футбола в республике, вторая команда с молодёжью. У нас высокое место в турнирной таблице. Но если говорить о командах РПЛ, то у нас нет даже приблизительно похожего бюджета, даже если сравнивать со слабо финансово защищёнными клубами. Даже у них бюджет в несколько раз выше.

Сейчас мы в основном ориентированы на то, чтобы за счёт хорошего процесса подготовки, квалифицированного управления командой главным тренером Бердыевым, расчётливого отбора и экономного расходования ресурсов сделать процесс эффективным, несмотря на нехватку финансов.

Руководство республики, безусловно, поддерживает клуб финансово, есть понимание запроса общества. Футбол ведь самый популярный вид спорта, мировые форумы которого смотрят порядка 3,5-4,0 млрд телезрителей. В развитии игры и спорта в целом активное участие принимает глава Республики Дагестан Сергей Алимович Меликов.

Благодаря соглашению, подписанному им, Минспортом России и РФС, уже построены десятки полей по всей республике и проведены, вероятно, одни из самых массовых в России соревнований школьников. В пилотном проекте прошлого года приняли участие 170 тысяч, во-вторых – уже около 250 тысяч. Финал посетил глава республики Меликов, пять часов с интересом наблюдавший за соревнованиями под мелким дождём. Благодаря его поддержке и стал возможным столь масштабный проект.

Это для нас основа и не менее ценно, чем выступление отдельной команды, хотя да – она ориентир для молодёжи. Интерес к футболу растёт, нужны детские тренеры, инструкторы, опять же поля, и тогда мы наверняка можем рассчитывать на более качественный резерв.

«В 1999 ГОДУ ПОПАЛИ В ЗОНУ УЕФА, НЕ МЕНЯЯ СОСТАВ»

– Под РПЛ клубы часто пересобирают состав. Есть ли стратегия по строительству обновлённой команды?

– Любая команда после паузы старается укрепить состав. Абсолютное большинство делает значительные изменения при переходе на другой уровень. В 1999 году «Анжи» выиграла Первую лигу, а изменений не было практически никаких, только добавили центрального защитника. При этом команда смогла занять четвёртое место и попасть в зону УЕФА.

Это пример того, что можно в РПЛ чувствовать себя своими, не меняя сильно состав. Но только при одном условии – мера таланта игроков должна соответствовать требованиям РПЛ. В том случае значительная группа игроков «Анжи» находилась в развитии и не исчерпала своих возможностей.

Понятно, что это ещё зависит и от того, насколько мы богаты. Если есть возможность платить игрокам более высокую зарплату и оплатить трансфер – это одна ситуация. У нас таких возможностей, да и желания, нет. Намерения у нас простые – необходимы точечные замены на две-три позиции. Не так, чтобы менять половину команды.

Сейчас сложно говорить, получится ли вообще попасть в РПЛ. В Первой лиге около семи достойных команд примерно одинакового уровня.

– Есть ли какая-то долгосрочная цель? Топ-5 в России или, может быть, даже чемпионство?

– Русские пословицы в большинстве своём мудрые. Помните: плох тот солдат, который не мечтает стать генералом? Но мечты и реальность – это разное. Понятно, что цели надо ставить высокие, грести против любого течения, но дорога непростая. Всё, что я говорил о развитии игры в Дагестане, подготовке резервов – это должно быть основой, которая со временем может помочь дагестанскому футболу стать способным достигать необходимых результатов.

«ЦЕНТРАЛЬНОМУ СОВЕТУ «ДИНАМО» ФУТБОЛ НЕ НУЖЕН»

– Согласно регламенту, систему Fan ID нужно устанавливать самостоятельно. Как относитесь к этому требованию?

– Считаю, что клубы, решившие задачу с выходом в РПЛ, должны иметь возможность дорабатывать систему Fan ID ещё пару-тройку месяцев. Необязательно, чтобы они сразу стартовали с этой системой. На сегодняшний день, если на арене устанавливать Fan ID, нужно потратить половину бюджета. И если отдать столько, попадание или непопадание в РПЛ будет трактоваться по-разному. Если не получится выйти, скажут, что это рекомендация на следующий раз. А следующий раз когда будет? Через год, пять лет, 15? Эти рекомендации ФНЛ неприемлемы.

– Нет ли в планах расширять «Анжи-Арену» или строить новый стадион для клуба?

– Эта арена не устарела. Расширять её нет резона, так как её вместимость 26 тысяч. Есть смысл даже уменьшить число посадочных мест, чтобы не платить огромные для нас деньги за Fan ID. Мы сейчас собираем больше всех зрителей в Первой лиге, но это только 11 тысяч. Стадион нас устраивает.

Традиции надо сохранять, беречь, а там, где они по халатности нарушены, возрождать. «В будущее – с историей» – наш слоган, символизирующий, что мы помним наше прошлое. Что родились 1927-м, и нам скоро «сотня».

Мы хотим, чтобы стадион с одноимённым названием «Динамо»тоже соответствовал требованиям РПЛ. Сейчас он находится в безобразном состоянии, практически непригоден. Там есть спортзал, где тренируются борцы, вот и всё. Трибуны же, по сути, находятся в аварийном состоянии, и нет никакой возможности для проведения игр профессиональных команд.

И не раз, и не два, и не пять наши представители встречались с руководителями Центрального Совета «Динамо», владеющего стадионом. Но переговоры ни к чему не привели. По очень простой причине, как я понимаю, ЦС «Динамо» не нужен футбол, поэтому его устраивает нынешнее состояние объекта. И причём такое положение у стадионов «Динамо» по всей стране.

ЧЁРНАЯ МЕТКА

30 лет назад, в ноябре 1993 года, в сборной России разразился скандал, который негативно отразился на целом поколении игроков и вскрыл многие проблемы российского футбола.

ТЕКСТ: Александр ЕЛАНСКИЙ

ЭТО БЫЛИ 90-Е…

Начало 1990-х годов. Многое из того, что сейчас невозможно представить, в те годы было нормой. Денег не хватало всем, и футбол не был исключением. Зарплаты были небольшие, поэтому игроки старались заявить о себе в еврокубках и на уровне сборной, чтобы привлечь внимание зарубежных клубов.

И по первому зову охотно уезжали в Европу. Так, в памятном матче в Афинах за нашу сборную вышли игроки немецких «Динамо» и «Карлсруэ», итальянских «Фоджи» и «Дженоа», испанских «Логроньеса» и «Расинга», а также французского «Кана». Что не уберегло нашу команду от грандиозного скандала сразу после завершения матча.



Павел Садырин

НИЧЕГО НЕ ЗНАЧАЩИЙ МАТЧ

17 ноября 1993 года сборная России отправилась в Афины, чтобы завершить отборочный цикл к чемпионату мира. К этому времени обе команды уже решили турнирные задачи, получив путёвки в США. Оставалось только выявить победителя группы.

Команды шли вровень, по разнице мячей Россия опережала греков. Нас устраивала ничья. Это тревожило, поскольку обычно команда проводит такие матчи блёкло, выходя оборонять заветные 0:0 с первых минут.

Греческие фанаты заполнили стадион до отказа и всю игру гнали своих футболистов вперёд. Трибуны периодически заволакивало дымом от пиротехники.

Поначалу хозяева опасались россиян, но по ходу матча смогли отодвинуть игру от своих ворот. Греки играли грубо. В перерыве из-за травмы был заменён Сергей Юран, а вышедший Олег Саленко после пары ударов по ногам растворился на поле и без помощи дыма. Опасно бил Игорь Шалимов метров с 15, но мяч разминулся с ближним углом.

В середине второго тайма мяч стал всё чаще появляться вблизи штрафной Станислава Черчесова. После первой подачи с фланга будущий тренер сборной выручил команду, но после второго навеса 20-летний нападающий Никос Махлас затылком отправил мяч в дальний угол.

Два самых опасных момента наши создали, уже уступая в счёте. Сначала Игорь Добровольский с лёта не попал в пустые ворота, а затем, получив отличный пас из глубины, вышел один на один с вратарём Антонисом Мину, обыграл его и отправил мяч в сетку. Но радость была недолгой – габонский арбитр Жан-Фидель Дирамба ошибочно отменил гол, усмотрев офсайд (до ВАР было ещё 25 лет). А вскоре Виктор Онопко влетел шипами в соперника и был удалён. На этом острота у ворот греков иссякла.

После матча главный тренер Павел Садырин назвал судейство некомпетентным и предложил дисквалифицировать стадион. А Олег Блохин беспокоился «о том, почему наша опытная сборная не может опередить в группе будущего статиста чемпионата мира». И оказался прав. В США греки проиграли Нигерии, Болгарии и Аргентине с общим счётом 0:10!

СКАНДАЛ НА ГЛАЗАХ У ЖУРНАЛИСТОВ

Понятно, что после такого поражения настроение было далеко не радужным. А заискрило после эмоциональных слов президента РФС Вячеслава Колоскова о том, что «с такой игрой и таким отношением к делу в Америке делать нечего», после чего напомнил о невыполнении условий контракта с компанией Reebok. Согласно ему минимум восемь футболистов должны были играть в их бутсах. Этого не произошло, и премии игроков были урезаны.



Стоят (слева направо): Кульков, Юран, Добровольский, Колыванов, Онопко, Черчесов
Сидят: Попов, Кирьяков, Хлестов, Никифоров, Шалимов

У многих футболистов и раньше были претензии к РФС – не всегда выплачивались обещанные премии, на сборах выдавали по одной футболке в день при двух тренировках. В те годы игрокам приходилось самим стирать и гладить форму, мыть бутсы и готовить еду. Футболистов, уехавших играть в Европу, раздражал такой подход.

Перепалка началась прямо в присутствии журналистов. Колосков отрезал – контракт подписали Олимпийский комитет, РФС и лично Садырин. Игроки, не желающие играть в форме Reebok, не поедут на чемпионат мира.

ПИСЬМО 14

Садырин промолчал, хотя он контракт не подписывал, а игроки почувствовали, что он не может их защитить. Тем же вечером было составлено официальное обращение, названное «Письмом 14». По количеству футболистов, обратившихся к советнику президента РФ по спорту Шамилю Тарпищеву с требованиями: заменить Садырина на Анатолия Бышовца, увеличить премии за выход на ЧМ-1994 и улучшить материально-техническое обеспечение. Именно в таком порядке.

Отказались участвовать в этой заварухе только Черчесов, Денис Попов, Дмитрий Галямин, Дмитрий Харин, Дмитрий Радченко, Александр Бородюк и Сергей Горлукович.

ГЛАВНОЙ КОМАНДЫ




HILTON
Открытое письмо
17.11.93
Игроки национальной сборной команды России по футболу
Никифоров
Карпин
Иванов
Юран
Шалимов
Добровольский
Колыванов
Онопко
Хлестов
Кирьяков
Канчельскис
Мостовой
Саленко
Кульков

Кроме того, в памяти ещё был свеж триумф пятилетней давности на Олимпиаде в Сеуле, где сборная СССР под его руководством завоевала золото, обыграв попутно Аргентину, Италию и Бразилию с четырьмя будущими чемпионами мира в составе.

А ещё он всегда защищал своих игроков, выбивал для них премии даже до начала турниров, а в случае поражений всегда находил виноватых за пределами команды. В конце 1990-х он ненадолго возглавит сборную, проиграет с ней шесть матчей подряд и будет бесславно уволен.

ОТКРЫТОЕ ПИСЬМО ИГРОКОВ СБОРНОЙ РОССИИ

«Мы, игроки национальной сборной России по футболу, понимая всю возложенную на нас ответственность за выступление команды на чемпионате мира 1994 года в США, считаем недозволительным повторение ошибок, ранее неоднократно допущенных федерацией футбола, — организационные просчёты, финансовые манипуляции, неудовлетворительное материально-техническое обеспечение сборной, что уже не один раз отрицательно влияло на качество её выступлений.

Мы знаем, что Садырин П. Ф. – неплохой клубный тренер, но сборная – это другое: главное, что беспокоит нас сегодня, это тренировочный процесс и методы подготовки тренера сборной Садырина, которые, по нашему мнению, не соответствуют уровню работы с главной командой России. Достигнутый же сборной результат – выход в финальную часть чемпионата мира 1994 года – это инерция команды, созданной её бывшим тренером А. Ф. Бышовцем к чемпионату Европы 1992 года.

Мы считаем:

Работу с национальной сборной России по футболу по праву должен вести Бышовец Анатолий Фёдорович и готовить её к выступлениям в финале чемпионата мира 1994 года в США.

Должны быть изменены условия материального вознаграждения за выход в финальную часть чемпионата мира.

Незамедлительно должно быть улучшено материально-техническое обеспечение сборной команды страны.

Игроки национальной сборной команды России по футболу: Никифоров, Карпин, Иванов, Юран, Шалимов, Добровольский, Колыванов, Онопко, Хлестов, Кирьяков, Канчельскис, Мостовой, Саленко, Кульков».

Уже на следующий день письмо дошло до адресата. Не поверив своим глазам, Шамиль Анвярович решил убедиться в подлинности документа. В начале декабря он передал копию письма Колоскову с предложением экстренного созыва исполкома РФС. Исполком принял единственно верное решение – Садырин сохранил свой пост, а организационные и финансовые вопросы сочли справедливыми.

Дали слово и второй стороне конфликта, позволив созвать пресс-конференцию и разъяснить причины демарша. На ней были Тарпищев, представители ОКР и РФС, а также один из тренеров сборной – Борис Игнатьев. Затея руководства сработала – игрокам дали понять, что в США сборную повезёт Садырин, а футболистам лучше задуматься о своей игре.

ПОЧЕМУ БЫШОВЕЦ?

Как раз тут всё очевидно. Авторы злополучного письма, критикуя методы Садырина, объяснили, что выход на ЧМ-1994 – «инерция команды, созданной её бывшим тренером А. Ф. Бышовцем к чемпионату Европы 1992 года».

В том отборе команда легко прошла отбор, опередив в группе итальянцев. Распад СССР и травмы лидеров (Василий Кульков, Александр Мостовой и Дмитрий Галямин пропускали Евро из-за травм, а Шалимов и Колыванов травмировались по ходу турнира) помешали команде достичь успеха – сборная СНГ свела вничью матчи с ФРГ и Нидерландами (действующими чемпионами мира и Европы), но в заключительном туре получила 0:3 от вылетевших к тому моменту шотландцев.

ВОЗВРАЩЕНИЕ ОТКАЗНИКОВ

Саленко сразу же отказался от своей подписи, признав, что не хотел смены тренера. Ещё семеро (Валерий Карпин, Александр Мостовой, Юран, Онопко, Юрий Никифоров, Дмитрий Хлестов и Андрей Иванов) согласились вернуться в сборную в 1994-м. Правда, Иванова тренеры больше не вызывали. Не отказались от своих слов лишь Шалимов, Добровольский, Сергей Кирьяков, Колыванов, Кульков и Андрей Канчельскис. Все шестеро проявили себя на клубном уровне, но на чемпионате мира так и не сыграли – во Францию в 1998 году сборная не попала, а к 2002-му их уже и не вызывали.

Стоит ли говорить о том, что моральный дух сборной был подорван? Та сборная была сильна именно волевыми качествами и желанием играть в красивый комбинационный футбол. А теперь единой команды не стало. Новички общались между собой, «возвращенцы» держались обособленно.

Россия занимала 19-е место в рейтинге ФИФА и считалась одной из сильнейших сборных в Европе. Лидеры выступали в топ-чемпионатах и были привычны к высочайшим скоростям, умелому прессингу и комбинационной игре. Но, к сожалению, в США поехала совсем другая команда.

КРУШЕНИЕ В АМЕРИКЕ

Можно сказать, что нашей сборной не повезло с жеребьёвкой. Сказалось то самое второе место в группе. Нашими одногруппниками стали фавориты всего турнира бразильцы, бронзовые призёры Евро-1992 шведы и камерунцы, дошедшие на ЧМ-1994 до четвертьфинала. К слову, бразильцы стали чемпионами, а шведы взяли бронзовые медали – вот такая группа собралась.

В 1-м туре сборная России проиграла кудесникам мяча (0:2), пропустив по разу в каждом из таймов. Всё решал матч со шведами, в котором мы быстро повели после гола Саленко с пенальти. В концовке тайма соперники отыгрались (тоже с 11-метрового), а после перерыва Мартин Далин забил ещё дважды.

Разгромная победа 6:1 над Камеруном (исторический пента-трик Саленко и гол Радченко) оставляла шансы на выход из группы, ведь четыре лучшие команды, занявшие третьи места, тоже выходили в 1/8 финала. Но чуда не произошло – Аргентина и Бельгия набрали по шесть очков, США и Италия – по четыре.

Так бесславно завершился чемпионат мира для, пожалуй, сильнейшего поколения российских футболистов. В 2002-м и 2014-м мы не сможем выйти из куда более простых групп, а в 2009-м при Гусе Хиддинке уступим в Мариборе и не поедем на чемпионат мира в ЮАР, где могли пройти очень далеко. И лишь домашний ЧМ-2018 оставил приятные впечатления. Но и команда Черчесова не могла сравниться по составу с той, что завершала цикл в 1993-м.

Банальные жадность и недальновидность 14 игроков очень дорого обошлись всему российскому футболу. А главное – всему поколению, которое так и не смогло во весь голос заявить о себе на международной арене.

ЗА ЦЕНТР СЕМАК СПОКОЕН

Сразу четыре игрока «Зенита» вошли в символическую сборную октября в РПЛ. И это не случайно, ведь чемпион России в минувшем месяце выиграл все три матча.

ТЕКСТ: Матвей МАКАРЕНКО

Команда составлена на основе индекса РУСТАТ футболистов РПЛ за отчётный период. Индекс рассчитывается на основе технико-тактических действий игроков в зависимости от позиции и отражает качество игры в конкретном матче.

ВРАТАРЬ: АРТУР НИГМАТУЛЛИН, «ПАРИ НИЖНИЙ НОВГОРОД»

Подопечные Сергея Юрана ноябрь встретили на высоком для себя шестом месте. Немалый вклад в это внёс голкипер команды Артур Нигматуллин. Ему удалось провести две «сухие» игры, в которых он суммарно отразил девять ударов по своим воротам. А ведь одним из соперников были «Крылья Советов», которые шли в тройке лидеров и делили с «Зенитом» лидерство по числу забитых мячей.

ЛЕВЫЙ ЗАЩИТНИК: ДУГЛАС САНТОС, «ЗЕНИТ»

Бразилец снова попал в символическую сборную месяца. Он с отрывом лучший игрок РПЛ на своей позиции, отличающийся не только высоким уровнем, но и стабильностью игры. Сантос помог своей команде сыграть «сухую» встречу с «Сочи» и ассистировал Венделу в матче с «Крыльями Советов».

ЦЕНТРАЛЬНЫЙ ЗАЩИТНИК: МОЙЗЕС, ЦСКА

Защитник очень уверенно провёл матч против «Спартака», а когда покинул поле после вынужденной замены, красно-синие упустили победу. В игре с «Рубином» он не позволил сопернику забить, а в противостоянии с «Краснодаром» закрыл одного из самых ярких нападающих лиги Джона Кордобу. Их дуэль была украшением матча. Даже потеря партнёра Виллиана Роши не отражается на качестве игры.

ЦЕНТРАЛЬНЫЙ ЗАЩИТНИК: МАКСИМ ОСИПЕНКО, «РОСТОВ»

После нервного старта сезона, многочисленных переездов и травм Валерий Карпин сумел найти нужный баланс. А помог ему в этом восстановившийся от травмы Максим Осипенко. При нём жёлто-синие одержали две сухие победы (над «Ахматом» и «Локомотивом»), а сам он отметился реализованным пенальти.

ПРАВЫЙ ЗАЩИТНИК: ДАНИИЛ ДЕНИСОВ, «СПАРТАК»

Без замен провёл все три матча октября, в том числе в дерби с ЦСКА, в котором выглядел очень убедительно. А домашней сухой игре с «Пари НН» помог победить голевой передачей на Данилу Пруцева, а в проигранном матче в Воронеже был единственным светлым пятном в игре гостей.

ЦЕНТРАЛЬНЫЙ ПОЛУЗАЩИТНИК: ВЕНДЕЛ, «ЗЕНИТ»

После ухода Малкома Вендел стал ключевой силой петербуржцев. Именно от него зависят наступательные действия команды. Особенно ему удался матч с «Крыльями Советов», победу в котором он благодаря дублю спас чуть ли не в одиночку.

ЦЕНТРАЛЬНЫЙ ПОЛУЗАЩИТНИК: ВИЛЬМАР БАРРИОС, «ЗЕНИТ»

Если за атакующие действия отвечал Вендел, то колумбиец Барриос был «якорем» обороны. Он не давал соперникам пройти центр поля, а в игре с «Ахматом» запомнился ещё и большим количеством ключевых и прогрессивных передач.

ЦЕНТРАЛЬНЫЙ АТАКУЮЩИЙ ПОЛУЗАЩИТНИК: ЭДУАРД СПЕРЦЯН, «КРАСНОДАР»

Помог «Краснодару» удержать лидерство в РПЛ. Именно его гол положил начало камбэку «быков» в матче с «Ростовом» (3:2), когда они отыгрались с 0:2. Также он забил «Балтике» (2:2) и был очень опасен в матче с ЦСКА, по итогам которого попал в нашу символическую сборную тура, даже несмотря на поражение. Если бы не Игорь Акинфеев, отрыв «горожан» от преследователей к концу месяца составлял бы больше двух очков.

НАПАДАЮЩИЙ: ЕГОР ГОЛЕНКОВ, «РОСТОВ»

24-летний нападающий выиграл место в основном составе «Ростова» у Николая Комличенко. И доказал свою состоятельность. Особенно хорош в борьбе на втором этаже, благодаря чему в Краснодаре помог отличиться Мохаммаду Мохеби и положил начало разгрому «Ахмата». Да и в победном для «Ростова» матче с «Локомотивом» отпахал на совесть и нанёс три удара по воротам Ильи Лантратова.

НАПАДАЮЩИЙ: ДЖОН КОРДОБА, «КРАСНОДАР»

Фантастический по меркам РПЛ нападающий – мощный, динамичный, скоростной, грамотный тактически, с очень приличной техникой. Его сильные качества очень расширяют тактический арсенал Владимира Ивича. Самый яркий эпизод с его участием в октябре – победный гол «Ростову» на 95-й минуте.

НАПАДАЮЩИЙ: ИВАН СЕРГЕЕВ, «ЗЕНИТ»

Голевые подвиги Матео Кассьерры оттеняют классную игру его партнёра по нападению. В октябре Сергеев наконец закрепился в старте и оформил по результативному действию в каждом из матчей (1 гол и 2 передачи). А ещё стал героем матча с «Ахматом» (2:1), в котором забил сам и сложной диагональной передачей придумал победную голевую комбинацию, которую завершали Густаво Мантуан и Кассьерра. Так держать, Сергей!





СОВЕТСКИЙ СПОР

ЧМ-2034 В САУДОВСКОЙ АРАВИИ: РАЗВИТИЕ ФУТБОЛА или КАРМАННЫЙ МУНДИАЛЬ?

После отказа Австралии единственным претендентом на проведение чемпионата мира 2034 года осталась Саудовская Аравия. Во второй раз за 12 лет лучшие сборные мира соберутся на богатом Ближнем Востоке. Хорошо ли это? Мнения на сей счёт разделились.

ФУТБОЛ ИДЁТ В ПУСТЫНЮ



Корреспондент отдела футбола
Матвей Макаренко

Главный мотив действий ФИФА – это развитие футбола по всему миру. И Саудовская Аравия не исключение. С чего вы взяли, что там футбол любят меньше? Просто возможностей для крупного турнира не было.

Но в последнее время весь мир видит развитие спорта №1 в этой стране. Появилась новая топ-лига, в которой играют всемирно известные игроки и за матчами которой следят по всему миру.

Также видно, что страна обладает финансовыми ресурсами для организации крупного турнира и приёма 48 лучших сборных мира. Поэтому решение ФИФА о проведении первенства 2034 года выглядит вполне обоснованно не только потому, что заявка осталась единственной, но и потому, что Саудовская Аравия вполне может достойно провести мундиаль.

Ещё один плюс – шикарные условия и использование новых технологий. Жарко ли будет футболистам? Точно нет! Стадионы планируют построить с кондиционерами. Даже не придётся играть зимой для этого. Да и болельщикам будет комфортно. Большее количество матчей будет проведено в городах, где температура значительно ниже обычного для этой азиатской страны.

Саудовская Аравия уже доказала, что может принимать мировые соревнования. Настала пора и главного футбольного события.

К тому же нельзя игнорировать фактор финансовой выгоды, ведь ФИФА инвестирует полученный доход в развитие футбола.

А появлению новой конкурентоспособной и заинтересованной державы в мире футбола можно только порадоваться. Ведь футбол не монополизирован Европой, он развивается по всему миру.

ЗА ДЕНЬГИ? ДА!



Руководитель службы эксклюзивных новостей
Никита Плохих

Чиновники ФИФА вновь удивили своими решениями, отдав чемпионат мира Саудовской Аравии. Да и шейхи не сглупили, грамотно выведя из игры конкурентов.

Заявка саудовцев неспроста оказалась единственной. Президент ФИФА Джанни Инфантино буквально расчистил пространство для новых друзей.

С 2002 года ФИФА проводит чемпионат мира в другом регионе. Чемпионат мира 2022 года прошёл в Азии, ЧМ-2026 отдан Северной Америке (США, Канада и Мексика), а ЧМ-2030 – сразу в Европе, Африке и Южной Америке. При такой системе ЧМ-2034 должен был пройти либо в Азии, либо в Океании.

Много вариантов и не было. Конкуренцию Саудовской Аравии могла составить только Австралия. Но шейхи достали козырь из рукава, пригрозив перестать финансировать множество соревнований в стране, где они являются чуть ли не генеральным спонсором.

В итоге у нас есть повторение ЧМ-2022 в Катаре. Когда группа богатых дядей, которым плевать на статус и значимость мундиаля, смогли стать хозяевами первенства. Они воспринимают его как игрушку. Захотели – купили. А на то, что турнир снова придётся проводить зимой, на то, что миллионам фанатам могут вообще не дать визы в страну, а федерациям придётся перебирать свой календарь – всё равно.

Смущает молчание мировой общественности. ФИФА прикрывается лозунгами о развитии футбола, важности азиатского рынка, позабыв о пустых трибунах в Катаре и рабочих с Ближнего Востока в майках сборных Швейцарии и Сербии.

ЧМ в Саудовской Аравии уничтожает надежды на светлое будущее футбола. Понятия о честной игре, настоящем, а не номинальном развитии и популяризации игры.

Как пелось в одной песне: за деньги – да.

ЗОЛОТОЙ ЗАПАС МИРОВОГО ФУТБОЛА

В XXI веке лишь 11 футболистов получили награду «Золотой мяч». Потому что в эпоху легендарного противостояния Лионеля Месси и Криштиану Роналду даже великие футболисты отходят на второй план.

КОЛИЧЕСТВО «ЗОЛОТЫХ МЯЧЕЙ» ПО СТРАНАМ

страна	игроки	трофеи
Аргентина	1	8
Германия	5	7
Нидерланды	3	7
Португалия	3	7
Италия	5	5
Англия	4	5
Бразилия	4	5
СССР	3	3
Испания	2	3
Чехия, Чехословакия, Шотландия, Венгрия, Дания, Болгария, Либерия, Северная Ирландия, Хорватия	1	1

КОЛИЧЕСТВО «ЗОЛОТЫХ МЯЧЕЙ» ПО КЛУБАМ

команда	игроки	трофеи
«Реал»	8	12
«Барселона»	6	12
«Ювентус»	6	8
«Милан»	6	8
«Бавария»	3	5
«Манчестер Юнайтед»	4	4
«Динамо» (Киев)	2	2
«Интер»	2	2
«Гамбург»	1	2
«Аякс», «Блэкпул», «Дукла», «Динамо» (Москва), «Бенфика», «Ференцварош», «Боруссия» (Мёнхенгладбах), «Марсель», «Боруссия» (Дортмунд), Ливерпуль», «ПСЖ», «Интер Майами»	1	1

ФУТБОЛИСТЫ, ПОЛУЧАВШИЕ «ЗОЛОТОЙ МЯЧ» БОЛЕЕ ОДНОГО РАЗА

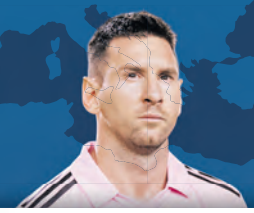

Лионель Месси

8



Криштиану Роналду

5



Йохан Круифф

3



Мишель Платини

3

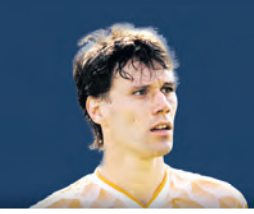

Марко ван Бастен

3



Альфредо Ди Стефано

2



Франц Беккенбауэр

2



Кевин Киган

2



Карл-Хайнц Румменигге

2



Роналдо

2

ВОДА ИЗ КАМНЯ

Пять тактических выводов по итогам матча «Барселона» — «Реал» (1:2).

ТЕКСТ: Михаил ГОНЧАРОВ

СЛИШКОМ МНОГО УВАЖЕНИЯ

Хави и Карло Анчелотти дружно выдали на матч план, подразумевающий прежде всего противодействие, а не созидание.

Итальянец прекрасно знал, что «Барселона» в атаке расставляется по структуре 3-2-4-1 (или даже 3-2-5 – передняя линия перегружалась «пятёркой» за счёт узкой тройки форвардов, левого защитника Алекса Бальде и правого вингера Канселу), поэтому выбрал гибридную схему, которая в атаке выглядела как 4-4-2 «ромб», а в среднем и низком блоках преобразовывалась на 5-3-2 или 5-2-3. Вальверде для нейтрализации Бальде опускался пятым в линию справа, а Дани Карвахаль мог доигрывать почти персонально по Жоау Феликсу. «Реал» получал сзади пять футболистов и страхующего опорника Тони Крооса. Это негативно влияло на качество прессинга (слишком мало игроков впереди), но повышало плотность в позиционной обороне.

Хави тоже вдумчиво отнёсся к потенциальным опасностям – Гави получил задачу выжигать опорную зону и там, где это возможно, максимально доигрывать по Джуду Беллингему. Не назовём это строго персональной опекой из 1990-х, но да, ярких и жёстких эпизодов с участием этой пары мы увидели много.

Вторую опасность Мадрида – Винисиуса на пространстве – тренер выключил за счёт универсала Рональда Араухо, смещённого на правый фланг обороны. В итоге бразилец провёл очень слабый матч, выполнил лишь одну удачную обводку и запорол все быстрые атаки. Даже странно, что его не заменили досрочно.

«БАРСЕЛОНА» САМА ОТДАЛА МАТЧ

В равном тактическом противостоянии, где никто не рисковал с прессингом и отправкой чрезмерной группы игроков вперёд, «Барселона» была чуточку лучше на протяжении примерно 70 минут. Она реже ошибалась и лучше ловила чужие ошибки. Иллюстрацией служат первый гол (Илкай Гюндоган вбегал настырно, но прежде всего это дружный ляп защиты), а также эпизод с попаданием Феррана Торреса в штангу после отбора Гави у чужой штрафной. 0:2 к 17-й минуте было бы для «Реала» слишком суровым испытанием.

После перерыва были ещё одна штанга после углового и два нереализованных сочных захода Канселу справа. Если обратимся к цифрам, увидим примерное равенство: где-то чуть лучше «Реал» (удары, передачи в штрафную), где-то – «Барселона» (удары из штрафной, xG, владение). Только Мадрид догонял уже в концовке, да и вытащил счастливый билет не за счёт реального доминирования, а благодаря гениальности отдельного игрока. Хави не должен проигрывать такие матчи, если хочет построить большую карьеру.

БЕЛЛИНГЕМ — КОРОЛЬ

В текущем сезоне мы уже видели много мощных матчей от Беллингема, но нынешний получился особенным. Англичанин словно выжал воду из камня. В первом тайме его не то чтобы совсем не было видно… Он, безусловно, делал полезную работу: перемещался, открывался. Только в финальной стадии атаки наблюдался абсолютный штиль.

Зато во второй половине Джуд в одиночку всё решил. Первый гол – выдающийся дальний удар, когда за линией мяча была вся чужая команда. Второй – фирменное вбегание под фланговую подачу из глубины. Итого у Беллингема максимальная эффективность: оба удара стали голевыми.

Сложно спорить, что прямо сейчас это один из самых ярких и эффективных футболистов в мире.

ГАВИ — ИДЕАЛЬНАЯ РАЗРУШИТЕЛЬНАЯ МАШИНА. ПОЧТИ

Если бы Беллингем не забил хотя бы один из своих мячей, мы бы, наверное, обсуждали другого героя. 19-летний Гави был одновременно прекрасен и ужасен. Прекрасен с точки зрения мобильности и объёма полезных действий в обороне, ужасен – для «Реала». Он втыкался в каждого соперника, не церемонился с Беллингемом (доигровка в своей штрафной во втором тайме – просто топ!), суммарно насобирал 27 единоборств (в два раза больше, чем любой партнёр), из которых 13 (!!!) пришлись на отборы. Просто вдумайтесь в цифры…

Но в обоих пропущенных мячах Гави всё же косвенно поучаствовал. В первом случае – сбросил в середину на Беллингема после подачи с фланга, во втором – оказался в полупозиции при навесе Карвахаля и не добежал за Лукой Модричем в штрафную, в результате чего хорват продлил мяч спонтанным касанием.

АНЧЕЛОТТИ ПЕРЕИГРАЛ ХАВИ ЗАМЕНАМИ

Меньше всего хочется уничтожать Хави за матч-менеджмент постфактум. Во-первых, мы помним про плачевное кадровое состояние – Педри, Френки де Йонг, Жюль Кунде и Серхи Роберто отсутствовали, Рафинья и Левандовски подходили сразу после повреждений (и, как выяснилось, оба совсем не в тонусе). Во-вторых, после замен не было какого-то уничтожения, продолжалась игра с равными шансами.

Но да, замены Хави не сработали: Роберт Левандовски не дал необходимого качества впереди, Рафинья выглядел ничем не сильнее Канселу (зато вышел сразу после двух крутых проходов последнего), Ориоль Ромеу не усилил опорную зону и выключился в решающем эпизоде, бросив Беллингема.

Тогда как решения Анчелотти команде очень помогли. Эдуарду Камавинга взвинтил темп слева и дал несколько хороших включений, опытный Хоселу оказал давление на центральных защитников лучше Родриго. Отдельные слова восхищения – Модричу, вышедшему просто волшебно. Лука показал максимальную вовлечённость (31 передача за 33 минуты!), завязал игру на чужой трети и в центре, и на полуфлангах. И стал соавтором победного гола.

Опыт Анчелотти и Модрича, волшебство Беллингема – и хрупкое преимущество «Барселоны» развалилось. Каталонцы потерпели первое поражение в чемпионате, а «Реал» после финального свистка забрался на первое место.



Победный гол Джуда Беллингема.

Ангел присматривает за «Тоттенхэмом»

После ухода Гарри Кейна и третьей смены тренера за четыре месяца от «шпор» никто ничего не ждал, но малоизвестный грек Ангелос Постекоглу лихо проскочил несколько этапов становления новой команды.

ТЕКСТ: Юрий УСЫНИН

ЗДЕСЬ ПРОВАЛИЛИСЬ МОУРИНЬЮ И КОНТЕ

В последние годы «Тоттенхэм» отчаянно старался перестать быть эдаким младшим братом топ-клубов АПЛ. Обычно прижимистые «шпоры» за неполные пять лет потратили на трансферы 782 млн евро, а заработали на продажах примерно в три раза меньше (и это с учётом 95 млн за Кейна). И решили вложиться в фигуру главного тренера, приглашая настоящих суперзвёзд – Жозе Моуринью, а затем Антонио Конте. Словно пытались закрепиться в статусе полноценного гранда АПЛ.

Но до нынешнего сезона успеха никак не могли добиться. Казалось, что уход лучшего бомбардира в клубной истории в «Баварию» и появление тренера-ноунейма, 26 из 28 лет профессиональной карьеры тренировавшего в Австралии и Греции, – признание несостоятельности этих амбиций. Однако вместо ожидавшейся мучительной перестройки «Тоттенхэм» явил миру лучшую команду Англии после четверти пройденной дистанции.

КТО ТАКОЙ ПОСТЕКОГЛУ

Философия нового наставника простая и была сформулирована ещё во время его работы с «Селтиком» (2021-2023): «Как бы мы ни относились к успеху – завоеванию трофеев и победе в играх, – самым приятным для меня является количество забитых мячей. Я по-прежнему считаю, что это лучшая часть футбола, которая выходит за рамки победы. Иногда можно выиграть и не получить особого удовольствия от игры, но никогда нельзя не получить удовольствия от гола». Эти слова – бальзам на душу болельщикам любой команды.

Кто-то скажет, что такой подход радует зрителей, но не приносит титулы, но Постекоглу удаётся совмещать обе задачи – в последние полтора десятка лет везде, где он работал более года, коллекционировал трофеи. Более того, он пришёл в «Селтик» после того, как он впервые за 10 лет с катастрофическим отрывом в 25 очков проиграл чемпионат «Рейнджерс», и с ходу вернул его на вершину.

КАК ИЗМЕНИЛСЯ «ТОТТЕНХЭМ»

Многие ожидали, что он выберет схему, которой ранее пользовался чаще всего – 4-3-3. Но уже на этом этапе имевший репутацию консерватора наставник показал, что готов меняться. «Тоттенхэм» при нём играет в расстановке 4-2-3-1.

Даже продажа Кейна не стала проблемой – его блестяще заменил Сон Хын Мин. Теперь кореец играет на острие, а из глубины его поддерживает в первую очередь новичок Джеймс Мэддисон. Кажется, в «Лестере» его слишком ограничивали левой бровкой, а в Лондоне, получив возможность действовать по всему фронту атаки, он раскрылся во всей красе.

ЧТО ЕЩЁ ПОМЕНЯЛОСЬ ПРИ ПОСТЕКОГЛУ?

Новый тренер заставил «шпоры» играть смелее. Это выразилось в повышении многих атакующих показателей – от владения (с 49% в прошлом сезоне до 62% в нынешнем – больше только у «Ман Сити») и действий в финальной трети поля (с 25% до 34%) до количества ударов (с 13,6 до 17,8) и, как следствие, ожидаемых голов (с 1,52 до 2,02). А по выстрелам из-за пределов штрафной (6,8) команда вообще лидирует в топ-5 лиг.

Для Постекоглу важно одновременно дорожить мячом, поэтому его футболисты перешли на более короткий пас низом (количество длинных передач сократилось с 24,3 до 17,4), и в то же время оправданно рисковать ради улучшения позиции (количество обводок увеличилось с 17,5 до 25,6 за матч).

Как следствие, фланговая игра осталась на том же уровне по объёму, но стала куда более эффективной. Уже трижды соперники лондонцев отправляли мяч в собственные ворота (за весь прошлый сезон это случилось лишь дважды).

ЧТО ДАЛЬШЕ?

Постекоглу уже вошёл в историю АПЛ – никто из тренеров-дебютантов не набирал так много очков (26) после десяти туров. Занятно, что на втором месте теперь Гус Хиддинк (25). Заодно Ангелос уже забрал две награды лучшему тренеру месяца.

У болельщиков также есть сдержанный повод для оптимизма: ни разу в истории лиги команда, прошедшая стартовые 10 матчей без поражений, не заканчивала сезон ниже четвёртой строчки (зоны Лиги чемпионов). Однако торопиться перехваливать «Тоттенхэм» не нужно, впереди ещё очень длинная дистанция сезона.

Зато теперь вы лучше понимаете, как играют «шпоры» и чего от них можно ожидать в следующий раз, когда решите посмотреть матч с их участием.



ОПТИМАЛЬНЫЙ СОСТАВ «ТОТТЕНХЭМА»

Викарио – Порро, Ромеро, ван де Вен, Удоджи – Сарр, Биссума – Кулусевски, Мэддисон, Ришарлисон – Сон Хын Мин

СЛОВНО ЧЁРТИКИ ИЗ ТАБАКЕРКИ

«Жирона» и «Ницца» по праву могут бороться за звание главных возмутителей спокойствия в своих чемпионатах. Ловим момент, чтобы познакомиться с ними.

ТЕКСТ: Юрий УСЫНИН

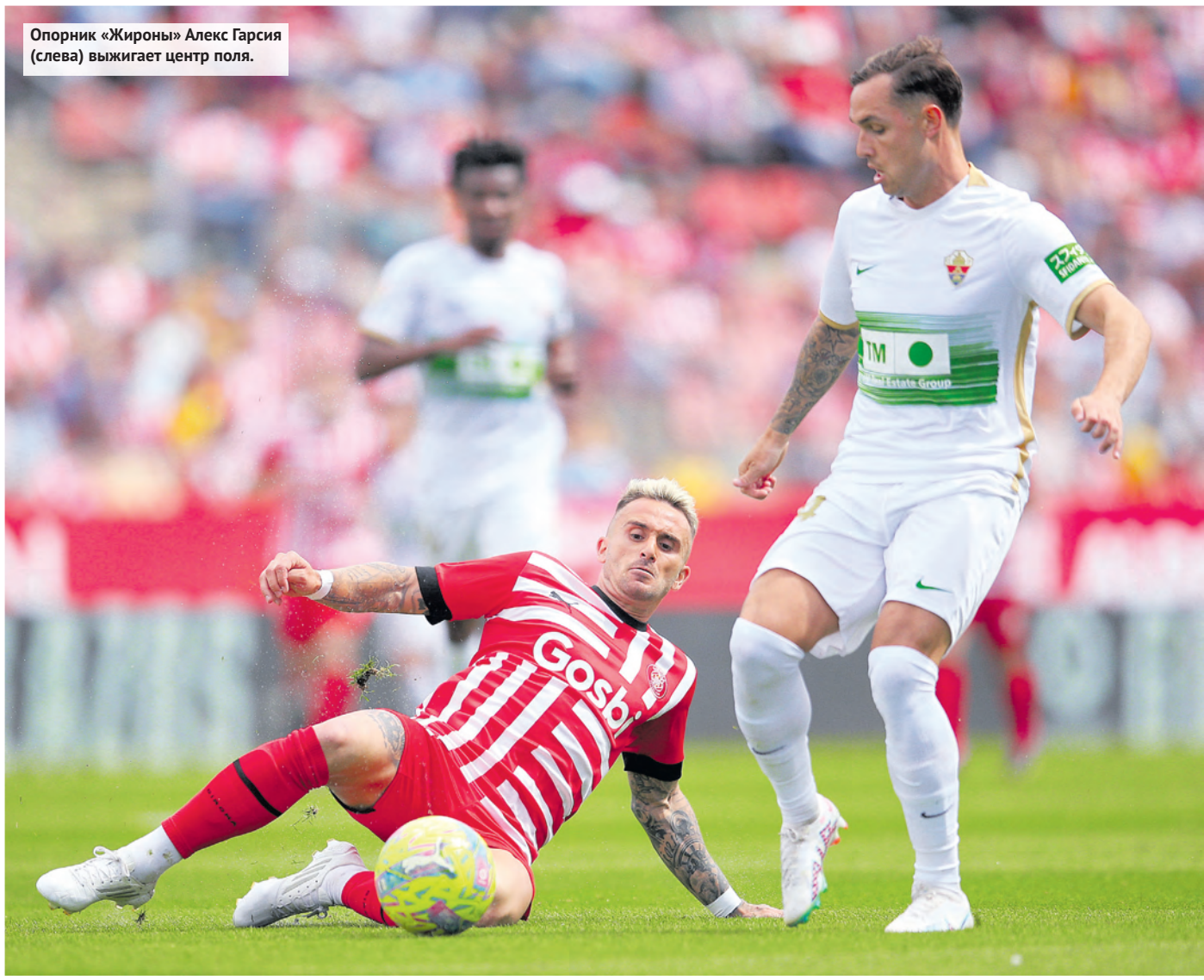

Опорник «Жироны» Алекс Гарсия (слева) выжигает центр поля.

«ЖИРОНА»: КАТАЛОНСКОЕ ЧУДО

Если задать вопрос о том, какая каталонская команда является сильнейшей, практически любой ответит – «Барселона». И ошибётся...

В чемпионате Испании уже позади 12 туров, а сине-гранатовые до сих пор смотрят в спину своим не обласканным любовью болельщиков собратьям. «Жирона» мощно начала сезон, а после осечки «Реала» и вовсе вышла в лидеры чемпионата.

Фантастика? Конечно. Клуб потерял в Примере только пять очков: в 1-м туре сыграл вничью с «Реалом Соседад», а потом проиграл «Реалу».

А главное – «Жирона» не вымучивает очки, а играет ярко и зрелищно: 4:2 – с «Гранадой», 5:3 – с «Мальоркой», 5:2 – с «Альмерией», 4:2 – с «Осасуной». И плюс команда спокойно прошла в следующий этап Кубка Испании.

ГЛАВНЫЙ ТРЕНЕР – МИЧЕЛ

Управляет невероятным взлётом легенда «Райо Вальекано». Ранее он работал как раз в родной команде, а также в «Уэске». Интересно, почему к нему ещё не прикрепилось прозвище Лифтёр? Все три клуба тренер поднял из Сегунды в Примеру, но стабильно получал отставку на второй год работы. Однако сейчас ему это явно не грозит.

ЛИДЕРЫ – АЛЕКС ГАРСИЯ, САВИО

В прошлом сезоне только три человека в команде забили более четырёх мячей. Сейчас позади менее трети сезона, а у четырёх игроков уже не менее трёх голов. Соперники не понимают, откуда может прилететь в следующий раз.

И всё же «Жирону» невозможно представить без ключевого опорника – Алекса Гарсии. Он успевает забивать (2), отдавать результативные передачи (4), раздавать пасы точнее всех в команде (91,3%) – на все руки мастер. Разошёлся и 19-летний Савио, набравший уже семь очков по системе «гол+пас» – 3+4.

«НИЦЦА»: ПРИВЕТ С ЛАЗУРНОГО БЕРЕГА

В прошлом сезоне команда с приличными финансовыми возможностями заняла в чемпионате Франции только девятое место. В новом же после трёх ничьих подряд полетела вперёд – 22 очка из 24. Благодаря южане даже вышли в лидеры Лиги 1.

У клуба лучшая оборона среди клубов топ-5 чемпионатов – всего лишь четыре пропущенных мяча. А в последних шести играх они пропустили всего раз, да и то от «ПСЖ».

ГЛАВНЫЙ ТРЕНЕР – ФРАНЧЕСКО ФАРИОЛИ

34-летний итальянец с опытом работы лишь в Турции пришёл в команду летом, сменив Дидье Дигару. Последнему удалось в прошлом сезоне выправить положение команды, но не убедить руководство в продолжении сотрудничества.

Теперь по воротам «Ниццы» бьют реже всех в Лиге 1 – в среднем только 8,7 раза за игру. Отличная игра в обороне достигается не благодаря частым возвратам, а грамотному взаимодействию, где каждый игрок знает свои обязанности и добросовестно их выполняет.

ЛИДЕРЫ – ЖАН-КЛЕР ТОДИБО, МЕЛВИН БАР

Ярких результативных игроков в команде нет. По Whoscored наиболее высокий средний балл в команде у четверых защитников: Тодибо (7,20), Бара (7,12), Данте (7,02) и Юсефа Аталя (6,95), а следом идёт вратарь Марцин Булка (6,92). Первым двоим всего 22–23 года. Следующим летом они явно сменят прописку.

И, конечно, стоит отдельно упомянуть 40-летнего Данте, чей огромный опыт (с «Баварией» он выигрывал всё вплоть до Лиги чемпионов, а с Бразилией – Кубок конфедераций – 2013) неоценим для партнёров.


Серу Гирасси

ГВИНЕЙСКИЙ ЛИС

ДЕШЁВО И ЭФФЕКТИВНО

Нападающий Серу Гирасси — главное открытие старта всего европейского сезона.

ТЕКСТ: Артём НИКИТЕНКО

Прошлый сезон «Штутгарт» завершил на 16-м месте Бундеслиги и сохранил прописку в элите только в стыковых матчах с «Гамбургом». Летом швабы потеряли лидеров Ватару Эндо, Борну Сосу и Константиноса Мавропаноса. Тем удивительнее, что к началу ноября они оказались в тройке лидеров. Как тут не помечтать и о Лиге чемпионов, которую в клубе не видели 14 лет?

Это преображение было бы невозможно без подвигов нападающего Гирасси, забившего в восьми матчах аж 14 (!) мячей.

СИЛА И РЕШИТЕЛЬНОСТЬ

Гирасси представляет сборную Гвинеи, но родился он во Франции и в 2012-2015 годах выступал за молодёжные сборные «трёхцветных».

«У него всегда были физическая сила, темп и решительность перед воротами. Он был «лисом в штрафной» – всегда точно знал, где нужно находиться», – описывал воспитанника президент клуба J3 из коммуны Амийи, что в 130 км от Парижа. Сейчас эта команда выступает в пятой французской лиге.

Спустя три сезона Серу попал в молодёжную команду «Стад Лаваль», где в возрасте 17 лет стал самым молодым профессиональным игроком и провёл первый полноценный сезон в Лиге 2 (6 голов в 29 матчах). Молодого игрока заприметил «Лилль», но здесь он проиграл конкуренцию будущему чемпиону Европы Эдеру и отправился в «Осер» – первый большой клуб, куда он безрезультатно приезжал на просмотр ещё до «Лаваля». Зато теперь забивал в каждой второй игре и за 4 млн евро уехал в «Кёльн».

ИСТОРИЧЕСКИЙ ГОЛ САФОНОВУ

Старт большой карьеры на берегах Рейна откладывался из-за многочисленных травм – первого гола пришлось ждать более года. Зато в сезоне-2017/18 Гирасси дебютировал в еврокубках, где забивал БАТЭ и «Арсеналу». Увы, затем его снова настигли травмы, и в следующий раз он вышел на поле уже в Бундеслиге 2, куда «Кёльн» скатился после неудачного сезона.

Форвард попросился обратно во Францию. Наверняка он запомнился болельщикам «Краснодара», ведь именно гол Матвею Сафонову стал для «Ренна» первым лигочемпионским.

РЕКОРДЫ ЛЕВАНДОВСКОГО И РОНАЛДУ

Его решение вернуться в Германию летом 2022 года было неожиданным. «Штутгарт» искал замену Саше Калайджичу, и аренда молодого нападающего пришлась кстати. Несмотря на неудачный сезон всей команды в целом, игра Гирасси была столь убедительной (11 голов), что руководство согласилось на полноценный трансфер за 9 млн. Между прочим, летом Серу рассматривала сама «Бавария», но в Мюнхене посчитали, что им нужен не только забивной игрок, но и лидер.

И Гирасси оправдал доверие швабов. На старте сезона он повторил рекорд Роберта Левандовского (10 голов в пяти стартовых турах), а после довёл статистику до заоблачной – к 9-му туру он забил всего на два мяча меньше (14), чем лучшие бомбардиры Бундеслиги за весь прошлый сезон Никлас Фюллькруг и Кристофер Нкунку (16 голов). Более того, нападающий «Штутгарта» стал вторым игроком в XXI веке, кто сумел в топовых европейских чемпионатах забить 14 мячей в первых восьми матчах сезона. До него такое удавалось лишь Криштиану Роналду в сезоне-2014/15 (15 мячей).

УБИЙСТВЕННАЯ ЭФФЕКТИВНОСТЬ

Стилем игры Гирасси напоминает Марио Гомеса – немецкого нападающего, известного по выступлениям за «Штутгарт» и «Баварию». Гвинеец так же энергичен, а его отменная физическая форма делает его хищником в штрафной соперника. Причём Серу неважно, будет ли у него шанс во вратарской или в 20 метрах от ворот – в этом сезоне он реализует свои моменты с убийственной эффективностью.

«Он хладнокровен перед воротами и просто наслаждается игрой», – отметил его одноклубник Дениз Ундав. Это же подтверждает статистика. Даже там, где вероятность забить близка к нулю, Серу конвертирует удары в забитые мячи. Например, некоторые голы «Дармштадту» или «Фрайбургу» «весили» всего 0.03-0.04 xG!

Ко всему прочему он универсален в своих стремлениях забить – да, 10 мячей из 14 он забил с правой, но также на его счету есть голы и левой (и сразу «Лейпцигу»), и головой. Кроме того, он не зависит от внешних факторов: пять мячей забил на выезде, шесть – в первом тайме при восьми во втором. То есть просчитать его очень сложно.

Но особенно ценны для топ-клубов бомбардирские навыки Гирасси тем, что он забивает не в контратаках, чем нередко могут похвастать нападающие скромных команд, а в позиционных атаках (10 голов), когда плотность обороны соперника максимально высока. Так что неудивительно, что его игра уже привлекла внимание нескольких клубов АПЛ. Сумма выкупа за такого игрока ничтожно мала – около 17 млн. Но «Штутгарт» надеется договориться с игроком об увеличении отступных.

РАСКОЛ ПО SMS

«Аякс» переживает невероятный кризис – выдал серию из 10 матчей без побед и оказался всего в трёх очках от последнего места чемпионата Нидерландов. Начало падению было положено ещё полтора года назад.

ТЕКСТ: Сергей ЧИКОВ

СИСТЕМА ОВЕРМАРСА

36-кратный чемпион страны, 20-кратный обладатель Кубка Нидерландов (оба достижения – национальные рекорды), четырёхкратный победитель Лиги чемпионов/Кубка чемпионов, трёхкратный обладатель Кубка УЕФА – трофеи самой известной команды из Нидерландов можно перечислять долго. Но сейчас «Аякс» не узнать. Клуб находится в серьёзном кризисе. Где же его истоки?

Спад надвигался планомерно, первые «проблески» наблюдались ещё в прошлом году. И конечно, у любого негативного явления есть конкретные причины. Начала сказываться усталость тренера Эрика тен Хага, готовившегося уйти в «Манчестер Юнайтед». Начался общий спад игроков. Но по большей части провал в прошедшем и нынешнем сезонах можно связать с увольнением спортивного директора клуба Марка Овермарса.

В 2012 году он по приглашению Йохана Круиффа занял должность в клубе, а вместе с ним пришли не менее легендарные Деннис Бергкамп и Эдвин ван дер Сар, ставший генеральным директором.

В этой системе Овермарс отвечал за трансферную политику. Под его началом через команду прошли многочисленные звёзды футбола (Френки де Йонг, Маттейс де Лигт, Хаким Зиеш, Кристиан Поульсен, Андре Онана, Антони, Себастьен Аллер и т.д.), а среди тренеров открытиями стали Петер Бош и Эрик тен Хаг. Системная работа привела к полуфиналу Лиги чемпионов и финалу Лиги Европы – внушительный показатель успеха.

Первая трещина в «механизме» появилась в декабре 2021 года. «Аякс» тогда был на пике и только что выдал исторические шесть побед подряд на групповом этапе Лиги чемпионов. За только что продлившим контракт на пять лет Овермарсом и тен Хагом стояла очередь из топ-клубов.

Но скандал поставил точку в карьере. В феврале 2022 года голландские СМИ сообщили о том, что Овермарс злоупотребляет своим положением. На него пожаловались несколько сотрудниц команды, сообщивших о непристойных SMS, которые они получали долгое время. У этого дела были не самые приятные детали, но в итоге всё свелось к тому, что репутационные издержки перевесили заслуги Марка. «Аякс» уволил спортивного директора. Первый камень из фундамента был выбит.

ПОСЫПАЛСЯ КАК КАРТОЧНЫЙ ДОМИК

Следом клуб покинул и тен Хаг, отправившийся на Туманный Альбион к «красным дьяволам». Руководителям «обезглавленной» команды пришлось искать срочную замену. Временными преемниками Овермарса стали Клас-Ян Хунтелар (ещё одна экс-звезда «Аякса») и Джерри Хамстр, бывший помощник Марка. Но обоим не хватало опыта и квалификации. Как следствие, последовала череда странных решений. Ко всему прочему, именно в этот период Амстердам покинули лидеры в лице Антони, Лисандро Мартинеса, Онана и Аллера.

Команде срочно требовались перемены. Главным тренером стал Алфред Схрёдер, однако нервная обстановка сразу же отразилась на его работе. На специалиста взвалили задачу интегрировать восьмерых новичков. По сути, создать новую команду.

Со временем тренер стал критиковать структуру клуба, что неизбежно отражалось и на игре. В «Аяксе» пропала стабильность. Амстердамцы провалили сезон, так что даже Джонни Хейтинга (ещё один ветеран красно-белых), пришедший на замену Схрёдеру, смог затащить команду лишь на третье место.

ПЕРЕСТРОЙКА ОТПРАВИЛА НА ДНО

В клубе решились на более серьёзные перестановки. На место спортивного директора пришел Свен Мислинтат, зарекомендовавший себя в «Штутгарте». Он и должен был перестроить «Аякс».

В самом начале менеджер удивил кадровыми решениями. Клуб продал игроков на 160 млн евро, а 106 млн потратил на новичков. Но большая часть трансферов оказалась сомнительной. На должность главного тренера он привёл Мориса Стейна, который, как это ни странно, не сработался с работодателем.

Мислинтата активно критиковали за его стратегию, а тот искал виновных в тренерском штабе и среди игроков. При Свене клуб выдал самый провальный старт в своей истории: девять матчей без побед. Такого не было никогда, и неудивительно, что практически каждый матч оборачивался погромами с участием местных болельщиков.

К тому же в сентябре на Мислинтата свалились обвинения в мошенничестве. Пишут, что трансфер Борны Сосы из «Штутгарта» был проведён через офис агентства, главным акционером которого был… сам Свен. Неудивительно, что немца в скором времени уволили. Как и Стейна, которого заменили на Джона ван'т Схипа.

Его дебют оказался удачнее. Серия без побед, которая длилась с 24 августа (матч с «Лудогорцем» в квалификации ЛЕ), наконец-то прервалась. 2 ноября удалось победить «Волендам» со счётом 2:0 и покинуть последнее (!) место.

Но пока это слабое утешение. После 10 матчей в чемпионате у команды 11 очков (3 победы, 2 ничьих и 5 поражений). Всего на три очка меньше у «Витесса», замыкающего турнирную таблицу. В Лиге Европы команда также на дне – всего 2 очка. Но здесь шансы на продолжение борьбы ещё есть.

Болельщики ободряют друг друга новостями. На помощь амстердамцам отправился Луи ван Гал, ставший консультантом по техническим вопросам. Кто знает, может быть, именно он окажется тем, кто вытащит некогда легендарный клуб из кризиса?



После трети пройденной дистанции «Аякс» идёт всего в трёх очках от зоны вылета.

Советский СПОРТ

Рубрика:

Без Фака скучно

Дмитрий Губерниев вещает из своей колонки: следите за рубрикой в газете и на сайте

sovsport.ru


8 СОВЕТСКИЙ СПОРТ | БЕЗ ФАКА СКУЧНО | понедельник 7 августа 2023 года

АВТОРСКАЯ КОЛОНКА ДМИТРИЯ ГУБЕРНИЕВА

Легендарный Голос – на страницах газеты и сайта!

ПОУЧАЙТЕ ЛУЧШЕ ВАШИХ ПАУЧАТ!

САЛТЫКОВ – ОТКРЫТИЕ СТАРТА РПЛ

У «Спартака» на сегодняшний день три матча и ровно столько же побед, но стоит отметить, что соперники были пока скромные, скажем честно («Рубин», «Оренбург» и «Балтика»). После восьми матчей у этих команд было три очка на всех.

Очень важно знать, что чемпионами становятся те, кто не разбазаривает очки в матчах с середняками и аутсайдерами. Здесь Хесус Медина пришёлся ко двору, но это был такой отдельный всплеск. Посмотрим, как «Спартак» будет вести себя в матчах с главными соперниками. Например, у «Локомотива» не получилось. Первые 20 минут команда играла бодро, даже забила, но позднее пропустила и расклеилась.

Интересно смотреть за открытиями турнира, мне очень понравился Никита Салтыков из «Крыльев Советов». Мне интересно, дотянет ли он первый круг в Самаре или его заберут раньше. Люди просто должны расти, Самара это или нет. Он хорошо себя зарекомендовал в «Акроне», два «Ростову» забил. Салтыков – открытие начала чемпионата.

ПОЧЕМУ СУДЬИ У НАС ДОЛЖНЫ БЫТЬ СУПЕРПРОФЕССИОНАЛАМИ?

Судьи у нас – вечная тема. Здесь даже обсуждать не приходится. Если мы говорим о том, что у нас скромный уровень футбола, то по какому праву судьи у нас должны быть суперпрофессионалами? Здесь одно соответствует другому.

Евгений Кукуляк? Смотрите, у нас проводятся серьёзные проверки, делаются выводы из ошибок судей? Каждый раз одно и то же. Если наш футбол не самый блестящий, то с какого перспута у нас должны быть лучшие в мире судьи? Вот они и судят кто в лес, кто по дрова.

ГРИГОРЯН ПОЗВОЛИЛ СЕБЕ СЕКСИЗМ

Хочу высказаться об Александре Григоряне, который нахамил на пресс-конференции молоденькой девушке-журналистке. Я его неплохо знаю, мы с ним [illegible] на «Матч ТВ». Это разными, но он вёл себя очень некрасиво. На мои слова он не отреагировал, ну а мне-то что? Он должен позвонить девушке и извиниться перед ней, публично или не публично. Но тут всегда надо спрашивать с руководства клуба. В своё время волейбольный тренер, который расист, высказался. Тогда калининградская команда молчала. Так и здесь «Кубань» молчит. Это некрасиво. Сексизма не должно быть в принципе.

ДЛЯ МЕНЯ УЕХАВШИЕ – НЕ ПРЕДАТЕЛИ

Дочь Этери Тутберидзе катается с сыном актёра Бориса Смолкина. Я хорошо знаю его, мы с ним знакомы и даже работали вместе на некоторых проектах. Он замечательный артист. За ребят я очень рад. Если у них есть возможность выступать и они это делают, то это прекрасно. Можно порадоваться за них и огорчиться за наших фигуристов.

Что касается Софьи Самоделкиной, этот вопрос же на поверхности. Те люди, которые не заиграны за сборные, которым сейчас мало лет по спортивным меркам, будут усиленно искать родственников по всем странам для того, чтобы поменять гражданство. Этот процесс необратим. Чем больше мы будем оставаться вне игры, тем больше людей будут менять гражданство.

Другой вопрос, что многих наших спортсменов не хотят видеть в тех или иных странах, но там, где нас хотят видеть, мы, безусловно, прилёмся ко двору. Я в этой ситуации могу пожелать им только удачи и вспомнить, что рыба ищет, где глубже, а человек – где лучше.

Повторюсь, люди, которые уезжают, для меня не предатели. Это их жизнь, им выбирать. Это касается не только спорта, но и, например, музыки и всех других проявлений культуры. С этими людьми детей мне не крестить. Если я хочу болеть за тех или иных спортсменов, то я буду болеть, независимо от того, какую страну они представляют. Если я хочу слушать ту или иную музыку, то я буду её слушать. А тем, кто со мной не согласен, я отвечу цитатой из известного детского фильма: «Поучайте лучше ваших паучат».

СВЕТЛАЯ ПАМЯТЬ

БУФФОН – ЛИЦО ФУТБОЛА

Что касается завершения карьеры Джанлуиджи Буффона, то есть категории людей, которые выбиваются из общего ряда своей харизмой, отношением к делу и спортивным долголетием. У Буффона есть прекрасный пример – Дино Дзофф, которому я очень симпатизировал в своё время. Он стал чемпионом мира в 42 года.

В этом смысле Джанлуиджи шёл проторённой дорогой. Конечно, когда уходит легенда, всем будет её не хватать. Он не просто вратарь, он ещё и лицо футбола и настоящего мужчины. Буффон оставил огромный след. Такие люди, как он, на все времена, вне национальностей, как мне кажется. Это касается и великих артистов, и учёных, и музыкантов, и, безусловно, спортсменов.

КОЛЕСНИКОВ И ЧИКУНОВА ДЕРЖАТ НАШ СПОРТ НА ПЛАВУ

Хотелось бы вспомнить турнир пловцов, который прошёл в Казани. Я восхищаюсь их волей, целеустремлённостью и мотивацией. Я перед каждым готов снять шляпу, особенно перед Колесниковым, Чикуновой. Они продолжают двигать вперёд наш спорт. Хочется поклониться им в пояс, потому что они как раз и замедляют эти некорошие тенденции и продолжают держать наш спорт на плаву. Ещё раз хочу отметить, что у молодёжи должны быть ориентиры, нужно продолжать проводить соревнования. В следующем году запланировано множество стартов, хотя и не олимпийских.

Олимпиада – нечто особенное, её нельзя заменить. Но нужно стараться обеспечивать спортсменов соревновательной нагрузкой, потому что в зимних видах спорта ребятам немного легче, у них телевидение огромное. Летнишке, у них телевидение огромное. Летнишке, Чикуновой. Они продолжают двигать вперёд наш спорт. Хочется поклониться им в пояс, потому что они как раз и замедляют эти некорошие тенденции и продолжают держать наш спорт на плаву. Ещё раз хочу отметить, что у молодёжи должны быть ориентиры, нужно продолжать проводить соревнования. В следующем году запланировано множество стартов, хотя и не олимпийских.

Олимпиада – нечто особенное, её нельзя заменить. Но нужно стараться обеспечивать спортсменов соревновательной нагрузкой, потому что в зимних видах спорта ребятам немного легче, у них телевидение огромное. Летнишке, у них телевидение огромное. Летнишке, Чикуновой. Они продолжают двигать вперёд наш спорт. Хочется поклониться им в пояс, потому что они как раз и замедляют эти некорошие тенденции и продолжают держать наш спорт на плаву. Ещё раз хочу отметить, что у молодёжи должны быть ориентиры, нужно продолжать проводить соревнования. В следующем году запланировано множество стартов, хотя и не олимпийских.

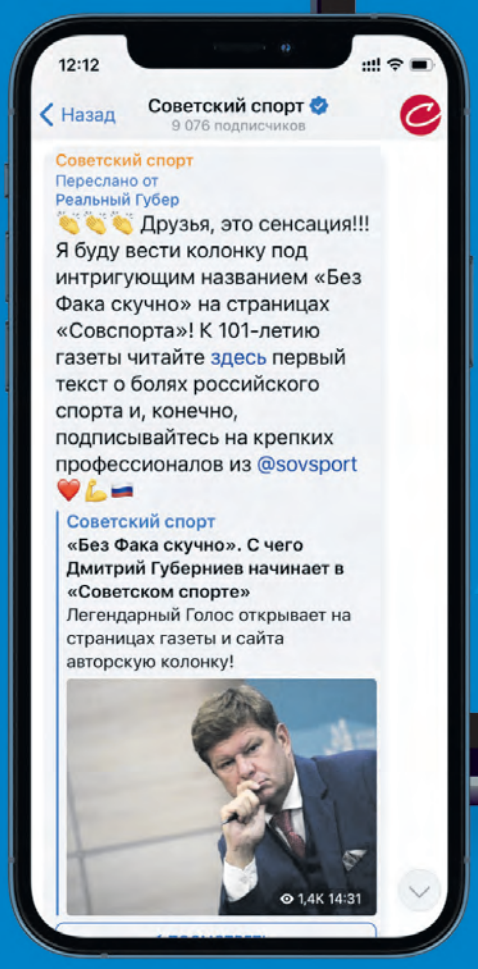



16+