Футбол

Еженедельное приложение
к газете «Советский спорт»
журнал «Футбол»

17 – 23 июля 2024
№27 (2 474)

18+
SOVSPORT.RU
@SOVSPORT



«ФУРИЯ» РОСТА

ПОБЕДИТЕЛЕМ ЕВРО-2024 СТАЛА ЕДИНСТВЕННАЯ ТОП-СБОРНАЯ, ОСОВРЕМЕНИВШАЯ СВОЙ ФИРМЕННЫЙ СТИЛЬ. ОСТАЛЬНЫЕ ОСТАНОВИЛИСЬ В РАЗВИТИИ

Футбол

Еженедельное приложение к газете «Советский спорт»
Издаётся с 29 мая 1960 года

17 – 23 июля 2024 № 27 (2 474)

УЧРЕДИТЕЛЬ:
ООО «Редакция газеты «Советский спорт»

18+

Генеральный директор
Лилия СОЛОВЬЁВА

Главный редактор
Евгений СЛЮСАРЕНКО

Шеф-редактор
Артём ЗИБРАК

ДИРЕКТОР ПО РЕКЛАМНОМУ ПРОДУКТУ
Полина ИНОЗЕМЦЕВА
E-mail: p.inozemtseva@sovsport.ru
ДИРЕКТОР ПО МАРКЕТИНГУ
Дмитрий КАПУЩАК
E-mail: d.kapushchak@sovsport.ru
ДИРЕКТОР ПО ДИСТРИБУЦИИ
Вадим ШКУРИН
E-mail: v.shkurin@sovsport.ru

РЕДАКЦИЯ ЖУРНАЛА:
ООО «Редакция газеты «Советский спорт»
Москва, улица Бутлерова, дом 17, блок Б

Журнал зарегистрирован в Федеральной службе по надзору в сфере связи, информационных технологий и массовых коммуникаций ПИ №ФС77-63599 от 2.11.2015
E-mail редакции: info@sovsport.ru
Сайт: www.sovsport.ru

Дата выхода 17.07.2024
Заказ № 3212
Тираж 249 200 экз.
Журнал отпечатан в ООО «Типография КомПресс-Москва».
Адрес: Московская область, г. Химки, Нагорное шоссе, д. 2, к. 9, пом. А.

ПОДПИСНЫЕ ИНДЕКСЫ:
Газета «Советский спорт»:
2 п/г 2024 г. – П3302 и ПБ374
Еженедельник «Советский спорт – Футбол»:
2 п/г 2024 г. – П3300 и ПБ395

Ответственность за содержание рекламных материалов несет рекламодатель
© При использовании материалов журнала ссылка на него обязательна

На обложке:
Футболисты сборной Испании
Нико Уильямс, Ламин Ямаль и Дани Ольмо

В номере использованы фотографии:
фото БК «ЛЕОН», ФК «Муром» и ФК «Машук-КМВ», агентств Gettyimages.com, РИА Новости, ТАСС

Журнал выходит каждую среду

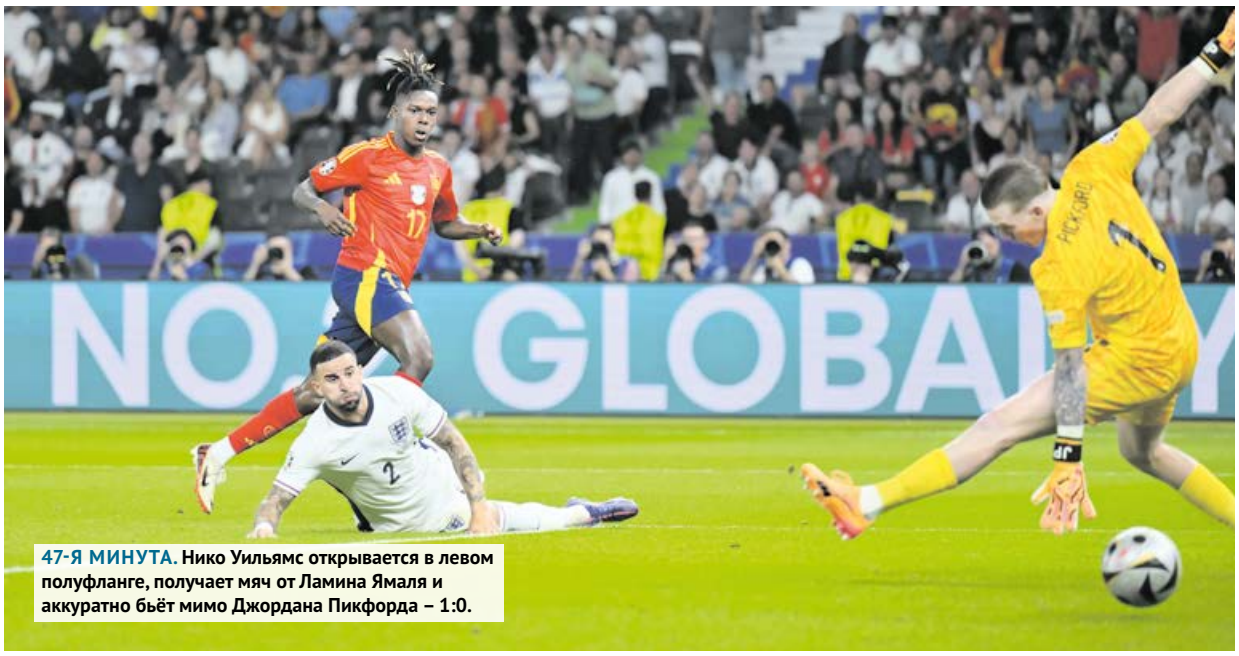

47-Я МИНУТА. Нико Уильямс открывается в левом полуфланге, получает мяч от Ламина Ямаля и аккуратно бьёт мимо Джордана Пикфорда – 1:0.





86-Я МИНУТА. Вышедший на замену Микель Оярсабаль открывается на одной линии с Гехи, опережает его и замыкает зрячий прострел Марко Кукурельи – 2:1.



73-Я МИНУТА. Вышедший на замену Коул Палмер из-за пределов штрафной прицельно укладывает мяч в дальний нижний угол – 1:1.



90-Я МИНУТА. Дани Ольмо на линии ворот головой выносит мяч после удара Марка Гехи.





Луис де ла Фуэнте за полтора года прошёл путь от тренера, которого знали только в Испании, до чемпиона Европы.

Эмоции Джуда Беллингема после финального свистка.

ЧЕМПИОНАТ ЕВРОПЫ – 2024

ПОЛУФИНАЛЫ

Испания	2:1	Франция		
	0:1	Коло Муани, 9		
Ямаль, 21	1:1			
Ольмо, 25	2:1			

Нидерланды	1:2	Англия		
Симонс, 7	1:0			
	1:1	Кейн, 18		
	1:2	Уоткинс, 90+1		

ФИНАЛ

Испания	2:1	Англия		
Уильямс, 47	1:0			
	1:1	Палмер, 73		
Оярсабаль, 86	2:1			

ЗАЯВКА ЧЕМПИОНА НА ЕВРО-2024

Вратари:

- Давид Райя
- Алехандро Ремиро
- Унай Симон

Главный тренер:

- Луис де ла Фуэнте

Защитники:

- Дани Карвахаль
- Робин ле Норман
- Начо
- Даниэль Вивиан
- Алехандро Гримальдо
- Эмерик Ляпорт
- Марк Кукурелья
- Хесус Навас

Полузащитники:

- Микель Мерино
- Фабиан Руис
- Алекс Баэна
- Родри
- Мартин Субименди
- Педри
- Микель Оярсабаль

Нападающие:

- Альваро Мората
- Хоселу
- Дани Ольмо
- Ферран Торрес
- Ламин Ямаль
- Нико Уильямс
- Фермин Лопес
- Айосе Перес

ЛИДЕРЫ ТУРНИРА

БОМБАРДИРЫ

Иван Шранц	3
Джамал Мусиала	3
Дани Ольмо	3
Коди Гакпо	3
Гарри Кейн	3
Жорж Микаутадзе	3

АССИСТЕНТ

Ламин Ямаль	4

ГОЛ+ПАС

Дани Ольмо	5 (3+2)
Ламин Ямаль	5 (1+4)

СОЗДАНО ГОЛЕВЫХ МОМЕНТОВ

Ламин Ямаль	14

УСПЕШНЫЕ ОБВОДКИ

Джуд Беллингем	28

ВЫИГРАННЫЕ ЕДИНОБОРСТВА

Джуд Беллингем	62

УСПЕШНЫЕ ОТБОРЫ

Деклан Райс	20

МАТЧИ НА НОЛЬ

Мик Меньян	4

ОТБИТЫЕ УДАРЫ

Георгий Мамардашвили	31

СЕТКА ПЛЕЙ-ОФФ



ИСПАНСКИЙ ДЖАЗ



Атака по Сергею Ташуеву – организованный хаос, в котором тренер разрабатывает структуру, а футболисты импровизируют. Сборная Испании на Евро-2024 прекрасно освоила этот принцип, добилась чёткой гармонии и закономерно выиграла золотые медали.

ТЕКСТ: Сергей ТАШУЕВ

ПЕРВЫЙ ТАЙМ – СЦЕНАРИЙ САУТГЕЙТА

Первый тайм финала Испания – Англия – на 100% результат сработавшего сценария Гарета Саутгейта. Англичане очень грамотно действовали в обороне и единоборствах. Букайо Сака до конца опускался за Марко Кукурельей, а Кайл Уокер работал по Нико Уильямсу. То есть у испанцев особо не было пространства.

Первый тайм мне очень понравился содержанием игры, поскольку пространства очень мало и в этой ситуации футболисты старались проявить индивидуальное мастерство. Иногда, когда очень много моментов, мне как специалисту футбол не нравится. А когда у тебя высокий уровень мастерства при минимуме пространства, начинается силовая борьба, как в хоккее, и это очень интересно. Первый тайм вообще был одним из лучших на чемпионате Европы в этом плане.

В своих командах я говорю игрокам: «Вы – лидеры на своей позиции». Чем футболист сильнее своего оппонента, тем выше вероятность победить. Саутгейт в первом тайме сыграл правильно. А в раздевалке, показалось, им не хватило подтверждения, что они мощнее. Испания не ожидала такого сопротивления от англичан, но во втором тайме те вышли и сразу дали испанцам пространство.

ИСПАНЦЫ ИСКУСНЕЕ И БЫСТРЕЕ

Что такое атака в футболе? Организованный хаос. Структуру ты отрабатываешь, а в ней уже импровизируешь. Это как джаз: задаёшь гармонию, и, если будет другая гармония, получится не джаз, а бардак. В этом плане у испанцев была чёткая гармония, всё отлажено. Они импровизируют, ищут пространство, заставляют ошибаться соперника.

Обратите внимание, как сразу включились вингеры – Ламин Ямаль уходит в середину, тут же Дани Ольмо подключается из глубины в атакующую зону, оттуда идёт предложение, а слева включается Уильямс, и Уокеру уже нужно смещаться и страховать Ольмо. Вообще Ольмо должны были сопровождать хавбеки, а не отдавать на откуп обороне, потому что они в своей зоне отвечают за атакующих игроков. А в итоге Уокеру пришлось смещаться, страховать летящего Ольмо, а Ямаль увидел свободную зону, сместился и отдал Уильямсу.

Стоит отдать должное англичанам за то, что они смогли за счёт индивидуальных качеств и вариативности сравнять счёт. И всё же испанцы искуснее и быстрее в плане мыслительных процессов, организации игры, взаимодействия. Они более техничные в плане сочетания мысли, интеллекта и техники со скоростью. Это главное преимущество Испании в целом, оно и сказалось в этом матче.

ЧЕМПИОН ОПРЕДЕЛИЛСЯ В ЛЕВОЙ ПОЛОВИНЕ СЕТКИ

В целом чемпионство Испании закономерно. В её половине сетки были Германия, Франция, Португалия и Бельгия. Когда я увидел пары 1/8 финала, подумал: «Ни фига себе! В левой половине сетки разыгрывают чемпиона Европы, а в правой какой-то утешительный турнир».

Так что испанцы потратили намного больше сил на противодействие топовым сборным, а Англия с большим трудом прошла Словакию. Можно сказать, англичанам вообще повезло. Организаторам турнира надо что-то искусственно делать, чтобы половины сетки были равные.

НИЧЕГО ПРИНЦИПИАЛЬНО НОВОГО

Сейчас будут писать, что игра этой Испании задаст тренд в клубном футболе, но я так не думаю. Вообще удивляюсь таким разговорам. Нет исключительно испанского футбола. У нас «Спартак» при Константине Бескове играл в такой футбол, а когда при Олеге Романцеве «Баварию» гоняли, все говорили: «Комбинационная машина!»

Или «Динамо» Тбилиси, выигрывавшее Кубок обладателей кубков, когда в составе играли 11 грузин. Даже у «Атлетика» из Бильбао нет таких достижений. Играли в шикарный креативный футбол: Давид Кипиани, Владимир Гуцаев…

Недавно показывали матч СССР – Италия на Евро-1988 (2:0). Итальянцев видно не было. Никаких особых направлений нет. Ты владеешь мячом, играешь вертикально. У тебя задача – забить. Ты должен не по флангам бегать, а вперёд, индивидуально обыгрывать остальных футболистов. Это достаточно просто, ничего особенного тут нет. Тут нужны исполнители, их надо обучать.

Работая с «Факелом», я в Воронеже обыграл «Спартак» (2:0). У нас было 33 действия в чужой штрафной, а у них – 15. Нужна чужая штрафная. Чем больше в ней работаешь, тем выше вероятность гола.

Модные вещи – они приходят, уходят, а на самом деле всё в футболе очень просто. Не думаю, что Испания задаст моду. Это мода «Барселоны», других команд, которые много владеют мячом, забивают. Она давно уже есть. Просто для современных молодых людей это что-то новое, а для нас – давно забытое старое. ⚽



Нико Уильямс (№17) и Ламин Ямаль сделали первый гол Испании в финале.

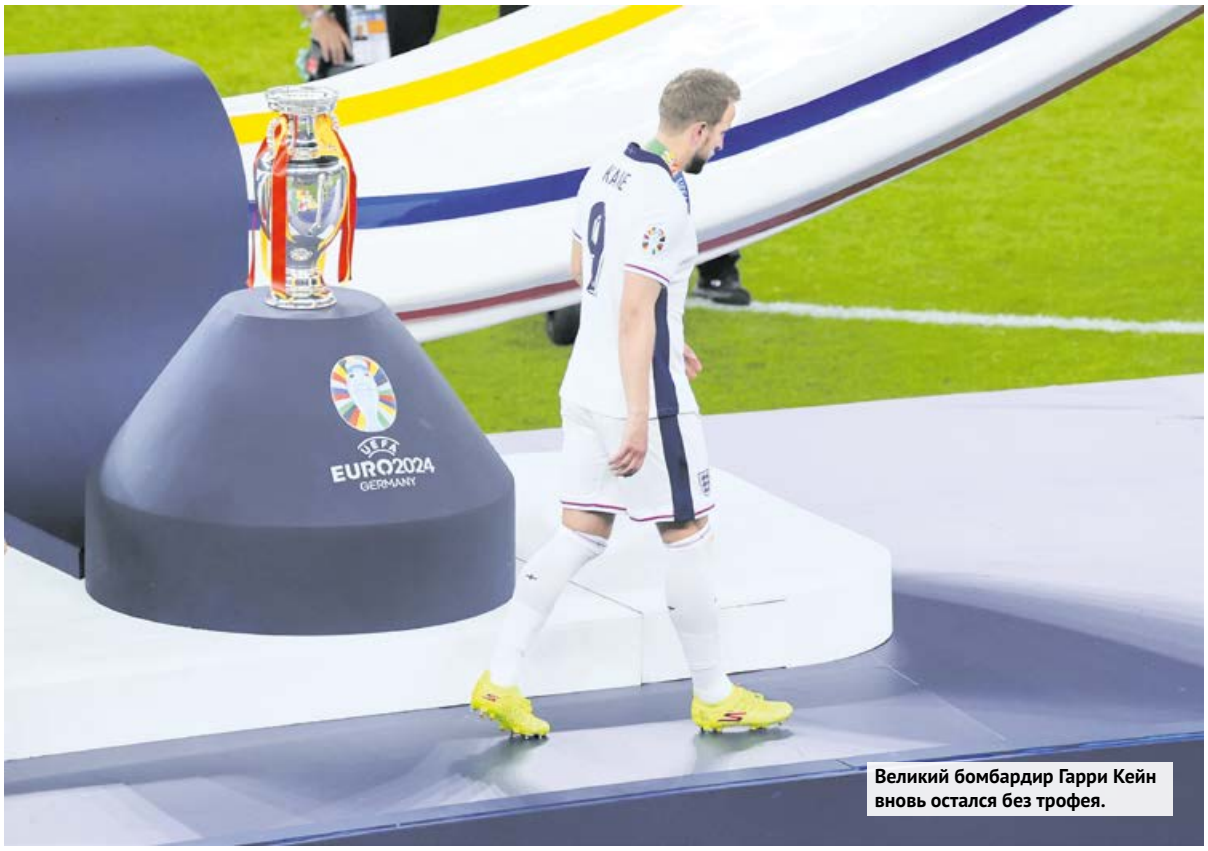

Великий бомбардир Гарри Кейн вновь остался без трофея.

СТРАЙКЕР УХОДИТ В ЗАКАТ

Одна из ключевых тактических тенденций прошедшего чемпионата Европы – уход в тень центральных нападающих. В Германии сверкали представители других амплуа.

ТЕКСТ: Михаил ГОНЧАРОВ

ФОРВАРДЫ – НЕ ЗВЁЗДЫ

Любопытный факт о новом чемпионе: центральный нападающий Альваро Мората забил всего один гол (самый первый), а по количеству ударов занял в сборной Испании четвёртое место (13 попыток за 7 матчей). Чаще били правый вингер Ламин Ямаль (19) и центральные полузащитники Фабиан Руис (16) и Дани Ольмо (15).

Долгие годы в футбольном мире преобладала мода на форвардов двух основных типажей:

1) выдающиеся бомбардиры, вокруг которых строится завершающая стадия. Они – ключевые адресаты, главные ориентиры и могут собирать по 40-50 процентов от всех ударов команды;
2) «таргетмены» – фактурные трудяги, выполняющие большой объём силовой работы, цепляющиеся за сложные мячи и помогающие выходить из-под прессинга за счёт габаритов. Особенно популярен этот типаж стал в России: с такими нападающими можно упрощать футбол.

Прошедший Евро скорректировал представление о современных форвардах. В лучших сборных не было представителей ни первой категории, ни второй. Да и в целом это был турнир не классических страйкеров. Самыми яркими и эффективными стали вингеры и полузащитники второго темпа.

ТУРНИР ВИНГЕРОВ И ПОЛУЗАЩИТНИКОВ ВТОРОГО ТЕМПА

В Испании играл наиболее классический нападающий Мората, но при построении атак он часто уходил глубоко, чуть ли не к опорникам, тогда как вингеры держали высокие позиции и всегда были готовы нырнуть за спину. Равно как и полузащитник Дани Ольмо или (до травмы) Педри.

Ключевыми фигурами в финальной трети стали Нико Уильямс и Ламин Ямаль. Их индивидуальные действия с флангов были основным способом создания остроты. А ещё команда постоянно практиковала вбегания вторым темпом (Ольмо или Педри) и удары из зоны подбора (Фабиан Руис). Мората тоже был полезен, но выполнял, скорее, второстепенные задачи.

В Англии есть Гарри Кейн, по умолчанию много завязывающий в оттяжке и часто действующий как дополнительный хавбек. В том числе благодаря стандартам Кейн стал лучшим бомбардиром команды, но на острие он проявлял себя не так уж часто. При фланговых атаках много открывался на дальней штанге, освобождая коридор для рывка партнёру на ближнюю. Самыми острыми были правый вингер Букайо Сака, а также атакующие полузащитники Фил Фоден (ему постоянно освобождали зоны для ударов со средней дистанции) и первоклассно вбегающий Джуд Беллингем.

У Нидерландов основной центрфорвард – Мемфис Депай. Свободный художник, дриблёр, передвигающийся по всему полю. Он опускался за центральный круг, уходил к флангам и старался быть везде. В то же время зону нападения заполнял кто-то из партнёров. Когда выходил Ваут Вегхорст, команда получала более классического страйкера, но эта опция применялась не с первых минут.

У Франции фигура нападающего второстепенна. Приоритет – индивидуальные действия двух вингеров, Килиана Мбаппе и Усмана Дембеле. В Германии играл Кай Хаверц, по стилистике работающий в формате «ложной девятки». Под ним – три креативных полузащитника. Команда играла во владение и старалась умно взламывать зоны.

ПОЧЕМУ ВСЁ МЕНЯЕТСЯ?

Стилистическая трансформация центрфорвардов случилась не в один момент, она началась давно. Не летом 2024-го, в конце концов, придумали позицию «ложной девятки». Но сам факт повсеместного превращения нападающих в дополнительных полузащитников, равно как и перекладывание бомбардирских функций на игроков других амплуа, любопытен.

Есть несколько догадок, почему так получается:

1) массовый отказ от постоянного прессинга. Даже топ-сборные организуют его дозированно, предпочитают сохранять структуру и не допускать свободные зоны сзади. Соответственно, «большой нападающий, цепляющийся за верховые мячи», – не самая актуальная роль. Атакующей стороне полезнее давать дополнительного умного и техничного игрока между линиями для коротких связей, чтобы выдёргивать защитников и разрушать чужую структуру;
2) основной способ создания остроты против низкого блока – индивидуальные действия вингеров, удары и обострения после смещений. Актуально и освобождение зон для ударов со средних дистанций, когда линия обороны утягивается. Вспомните, как в турнире поначалу бились рекорды по голам из-за штрафной;
3) простые фланговые подачи на форвардов – менее эффективное оружие (вспомните Португалию с Криштиану Роналду). Гораздо сложнее контролировать рывки футболистов со второго темпа.

Классические страйкеры, конечно, никогда не вымрут. Нападающие, способные играть напротив створа и много забивать, будут востребованы всегда. Но мы видим, что год за годом футбол предъявляет всё новые требования. Кто лучше и быстрее адаптируется к ним, тот побеждает. ⚽

ЕСТЕСТВЕННЫЙ ПОДБОР

Триумфатором чемпионата Европы стала Испания. Она и составила костяк сборной турнира по версии «Советского спорта», составленной совместно с РУСТАТ.

ТЕКСТ: Юрий УСЫНИН

ОСНОВА ГВАРДИОЛЫ

Хосеп Гвардиола создал и добился успеха, пожалуй, с самой неожиданной и важной тактикой в мировом футболе в XXI веке – тики-такой. И хотя он никогда не тренировал сборную Испании, её главные успехи также были связаны с этой концепцией, построенной гениальным тренером в «Барселоне». Не случайно же последние большие успехи «Фурия Роха» были добыты при помощи каталонской полузащиты – Андреаса Иньесты, Хави и Серхио Бускетса.

До того момента успехи испанцев были не особенно впечатляющими – одна победа на чемпионате Европы в далёком 1964 году, а потом ещё один финал два десятка лет спустя. И всё. А потом понеслось – три крупных титула подряд с 2008 по 2012 год, в том числе первая в истории победа на чемпионате мира. Этого ранее не удавалось никому.

Но когда великое каталонское поколение стало сходить со сцены, оказалось, что преемники и близко не могут играть в тики-таку столь же эффективно. На трёх последних мундиалях испанцы ни разу не вышли даже в четвертьфинал.

И пускай запоздало, но в руководстве Королевской испанской футбольной федерации всё-таки поняли, что надо что-то менять. И начали с главного – пригласили не последователя гвардиоловского футбола, а новатора, прекрасно знакомого с молодыми талантами сборной по юношеским и молодёжной сборным страны.

НОВЫЙ ЭТАП

Так что теперь Испания добилась новой громкой победы не на наследии Гвардиолы, а на идеях Луиса де ла Фуэнте, работавшего с 2013 года исключительно с национальными командами разных возрастов. Более половины игроков нынешнего золотого состава испанцев уже прошли через руки наставника. Фабиан Руис, Дани Ольмо и автор победного гола в финале Микель Оярсабаль играли ключевую роль в его команде до 21 года, выигравшей Евро-2019, а Родри, Микель Мерино и Унаи Симон были частью его команды до 19 лет, триумфально завершившей Евро-2015.

Де ла Фуэнте также тренировал олимпийскую сборную Испании, завоевавшую серебряную медаль в Токио в 2021 году. Кто там был? Симон, Марк Кукурелья, Мартин Субименди, Мерино, Оярсабаль, Педри и Ольмо. Не заблуждайтесь – это были его парни. И они играли на Евро-2024 по его правилам.

63-летний специалист прекрасно понимал, что играть в тики-таку с этим набором исполнителей невозможно. И не потому, что тут нет звёзд. Разве Ламин Ямаль не звезда в свои только что исполнившиеся 17 лет? А Родри, являющийся безоговорочно лучшим опорником мира? Раскрывшиеся Дани Ольмо, Нико Уильямс, Фабиан Руис и многие другие – не звёзды?

Дело в другом. В том, что их сильные стороны раскрываются в более смелом и вертикальном футболе. Де ла Фуэнте не собирался рушить прежнюю философию, о чём ранее говорил в интервью испанской прессе после назначения на должность главного тренера: «Не собираюсь ломать всё, что было сделано до меня. Наоборот, я очень ценю нашу испанскую футбольную идентичность, только собираюсь добавить немного собственного подхода к игре».

СЛУШАТЬ ВЕЛИКИХ

Йохан Кройф говорил, что план Б – просто больше верить в план А и лучше его реализовывать. Именно это сделала Испания на турнире, выиграв все семь игр. Впервые в истории Евро чемпион прошёл весь путь без единой осечки. А за всю историю на крупных турнирах такое удавалось лишь в 2002 году Бразилии, ведомой Роналдо, Ривалдо и Роналдиньо.

В финале Испания выстроилась по схеме 4-3-3, играла с владением и прессингом и не боялась резких вертикальных проходов по бровкам, когда подворачивалась возможность. Это игровая идея и идентичность, привитая сборной до недавнего времени малоизвестным тренером.

У этой сборной были идея и вера в философию тренера, благодаря чему игроки чувствовали себя спокойно, даже когда ушли в дополнительное время с Германией и пропустили первыми от Франции. Эта вера подверглась наибольшему испытанию в первом тайме финала, когда англичане сумели замедлить темп игры до минимума. Испания была сбита с ног? Нет. У неё была вера. Испанцы придерживались плана А и добились успеха, даже потеряв, возможно, лучшего игрока, Родри.

Этот успех стал возможен благодаря процессу и системе, воспитавшим де ла Фуэнте и позволившим костяку этой команды расти в единой системе координат с единой игровой философией. Возможно, идеи и идентичность значат больше, чем мы думаем. Сборной нужен не модный гуру с громким именем, а парень с чётким планом и отлично разбирающийся в игроках в его распоряжении. ⚽



Лучший футболист Евро-2024 по версии УЕФА Родри в финале не дал развернуться Джуду Беллингему.

ПРЫЖКИ С ТРАМПЛИНА

Чемпионат Европы – не только соревнование сборных, но и лучшая возможность для игроков «продать себя» в более солидные клубы. Отрадно видеть среди таких футболистов и грузинского вратаря Мамардашвили с нашим хорошим знакомым Якой Бийолом.

ТЕКСТ: Сергей ЧИКОВ



ГЕОРГИЙ МАМАРДАШВИЛИ
(ГРУЗИЯ)

Возраст: 23 года
Позиция: вратарь
Статистика на Евро-2024:
4 матча – 8 пропущенных мячей
Клуб: «Валенсия» (Испания)
Стоимость *(здесь и далее – по данным Transfermarkt)*: € 35 млн

Мамардашвили стал олицетворением футбольной мудрости о том, что вратарь – половина команды. Во многом благодаря его спасениям сборная Грузии стала маленькой сенсацией Евро-2024, добралась до плей-офф и в матче с Испанией почти 75 минут лелеяла надежды на большее.

С точки зрения статистики Мамардашвили даже превзошёл некоторых коллег, чьи сборные смогли зайти дальше 1/8 финала. На групповом этапе он совершил 21 сейв, повторив рекорд латвийца Александра Колинько, поставленный на Евро-2004. Ещё девять отбитых ударов от футболистов «Красной Фурии», и вот уже 30 сейвов – повторение достижения легендарного Франческо Тольдо. Правда, до рекорда Игоря Акинфеева (32 сейва) Георгий всё-таки не дотянул.

Вообще-то Мамардашвили и до феерической игры в Германии был хорошо известен и являлся предметом интереса серьёзных команд, а здесь в 23 года подтвердил статус надёжного вратаря, достойного приглашения в топ-клуб. К нему уже проявляют интерес «Милан», «Челси», «Бавария» «Ньюкасл» и «Атлетико». И что-то подсказывает, что уже этим летом он завершит путь от четвёртого вратаря «Валенсии» (в этом статусе его брали в 2021 году) до игрока одной из сильнейших команд Европы.



ЯКА БИЙОЛ
(СЛОВЕНИЯ)

Возраст: 25 лет
Позиция: центральный защитник
Статистика на Евро-2024: 4 матча
Клуб: «Удинезе» (Италия)
Стоимость: € 10 млн

Про защитника сборной Словении можно сказать примерно то же самое – футболист среднего европейского клуба, ставший одним из героев маленькой сборной, пробившейся в плей-офф и в целом весьма достойно там сражавшейся.

Но если Мамардашвили российские болельщики впервые узнали благодаря победе в составе тбилисского «Локомотива» над московским «Динамо» в квалификации Лиги Европы – 2020/21, то Бийол – наш хороший знакомый, проведший в ЦСКА четыре года с перерывом на аренду в «Ганновере». В Москве он, правда, не закрепился, зато здорово раскрылся в «Удинезе».

На Евро-2024 Бийол идеально вписался в структуру Матьяжа Кека, делающего ставку на игру вторым номером. Как следствие, в четырёх матчах словенцы пропустили всего дважды, а в важнейших матчах с англичанами и португальцами оставили ворота в неприкосновенности. Первая нулевая ничья вывела их в плей-офф, а вторая позволила решить исход в серии пенальти, в которой творил чудеса ещё один герой нашей повести – Диогу Кошта (о нём ниже).

Особенно поразил Яка как раз в двух последних играх, в которых совершил 19 выносов мяча из штрафной!

Отметим и точность передач – 82,3% для центрального защитника даже маловато, но стоит учитывать, что словенцы играли в контратакующий футбол и при первой возможности бросали мяч вперёд. Так что первый пас у 25-летнего защитника добротный.

Всё это делает его достойным кандидатом на повышение. Неспроста к нему уже проявляют интерес «Интер», «Рома», «Наполи» и «Аталанта» – команды, отлично знакомые со словенцем по Серии А. Сумма сделки оценивается в € 15-20 млн («Удинезе» он достался за € 4 млн). Проблем с адаптацией у него возникнуть не должно.



ФРАНСИШКУ КОНСЕЙСАУ
(португалия)

Возраст: 21 год
Позиция: вингер
Статистика на Евро-2024: 4 матча – гол
Клуб: «Порту»
Стоимость: € 22 млн

Вообще-то он привлёк внимание «Баварии», «Боруссии» Д и «Лейпцига» ещё до Евро. Но теперь предложенные ими € 30 млн никого не впечатлят. В команде с переизбытком звёздных игроков атаки сын знаменитого Сержиу Консейсау стал важной боевой единицей и отметился победным голом в ворота Чехии всего через пару минут после выхода на поле. А ведь за сборную он дебютировал только в марте!

Шику (сокращённый вариант его имени) сочетает скорость с классной техникой и высоким уровнем игры в пас и отлично подойдёт немецким грандам, играющим в ультравертикальный атакующий футбол.



НИКО УИЛЬЯМС
(испания)

Возраст: 21 год
Позиция: вингер
Статистика на Евро-2024: 4 матча – гол
Клуб: «Атлетик»
Стоимость: € 60 млн

Вообще-то его к ноунеймам точно причислить не получится. Воспитанник «Атлетика» (в клубе с 11 лет) и брат Иньяки Уильямса – один из перспективнейших вингеров современности. В Ла Лиге он провёл три полноценных сезона, а в последнем к пяти голам прибавил 11 результативных передач и по этому показателю уступил только Алексу Баэне из «Вильярреала».

В сборной он тоже не новичок. Ещё на ЧМ-2022 получал не менее 20 минут в каждом матче, а с приходом Луиса де ла Фуэнте, у которого он играл ещё в молодёжной сборной, довольно быстро стал игроком основы. Так что предложение от топ-клуба наверняка получил бы, несмотря на выступление на Евро. Однако то, как круто он себя здесь показал, явно добавит к нему интереса.

Главным претендентом на Уильямса является «Барселона». Жоан Лапорта не скрывает симпатий к футболисту и уверяет, что у клуба есть деньги на его приобретение. Инсайдеры даже сообщают, что договорённости уже достигнуты.



РИККАРДО КАЛАФЬОРИ
(италия)

Возраст: 22 года
Позиция: центральный защитник
Статистика на Евро-2024: 3 матча
Клуб: «Болонья»
Стоимость: € 30 млн

Игра Калафьори – единственное светлое пятно в сборной Италии на прошедшем Евро. Защитник был предельно надёжен, показал классную игру на втором этаже (против Албании, например, выиграл все верховые единоборства), наличие первого паса и важную универсальность – он одинаково владеет обеими ногами. Итальянские журналисты уже сравнивают Риккардо с Алессандро Нестой и Фабио Каннаваро.

Его игра стала открытием и для самих итальянцев. Да, он провёл с «Болоньей» классный сезон, завершившийся путёвкой в Лигу чемпионов, но в сборной Калафьори дебютировал всего за 11 дней до первой игры на чемпионате Европы (да и то провёл 5 минут против Турции). И сразу стал неотъемлемой частью команды. Как знать, как сложилась бы судьба итальянцев, не пропусти он матч со Швейцарией из-за дисквалификации.

Молодым защитником уже интересуются «Реал», «Арсенал» и «Байер».



ДИОГУ КОШТА
(португалия)

Возраст: 24 года
Позиция: вратарь
Статистика на Евро-2024:
5 матчей – 3 пропущенных мяча
Клуб: «Порту»
Стоимость: € 40 млн

«Порту» славится талантливыми воспитанниками. На Евро-2024 выстрелили сразу двое таковых: вратарь Кошта и вингер Франсишку Консейсау.

Кошта в структуре «драконов» с самого детства, даже выигрывал с ними Юношескую лигу УЕФА, а за первую команду выступает с 2019 года. И к 24 годам имеет за плечами впечатляющие 232 матча, в которых он пропустил 222 мяча и 90 раз оставлял ворота на замке. Неудивительно, что с таким послужным списком он дебютировал в сборной ещё три года назад, а в марте 2022-го играл в важнейших стыковых матчах за право пробиться на чемпионат мира в Катаре. Удивительно, что он до сих пор не покинул Порту.

Впрочем, после грандиозного выступления в Германии он точно не задержится в Португалии. Особенно впечатляющей получилась послематчевая серия пенальти со Словенией, в которой Диогу отразил все три удара (больше не потребовалось). После этого перформанса его агент влиятельнейший Жорже Мендеш предложил своего клиента в «Реал». Правда, ценник на него навесили конский – от € 60 млн.



РУБЕН ВАРГАС
(швейцария)

Возраст: 25 лет
Позиция: вингер
Статистика на Евро-2024:
5 матчей – гол и голевая передача
Клуб: «Аугсбург» (Германия)
Стоимость: € 7,5 млн

Симпатичная сборная Швейцарии экстренера «Спартака» Мурата Якина смогла добраться до четвертьфинала, и во многом успех не был бы возможен без Варгаса, для которого прошедший турнир стал главным в карьере. Ведь именно он похоронил в 1/8 финала действующего на тот момент чемпиона Европы Италию – сначала ассистировал Ремо Фройлеру, а затем отличился сам.

По ходу турнира 25-летний вингер здорово проявлял себя в подыгрыше (14 передач в ключевые зоны) и регулярно смещался в центр, помогая в штрафной Брилю Эмболо. В первую очередь отметим его высокую скорость (до 32,02 км/ч) и хорошее видение поля. Благодаря скорости и активности Варгас выжигает фланг, о чём хорошо известно соперникам «Аугсбурга» в Бундеслиге (22+19 в 151 матче).

Интерес к Рубену уже проявляют «Кристал Пэлас» и «Фиорентина», однако, учитывая его возраст, охотно верится в то, что за ним придёт и кто-то посолиднее. ⚽

ПЯТЬ ОТТЕНКОВ КРАСНОГО

Триумфатором чемпионата Европы стала сборная Испании. Она и составила костяк сборной турнира по версии «Советского спорта», составленной совместно с РУСТАТ.

ТЕКСТ: Никита КОРНЕЕВ

В отличие от предыдущих этапов, составить сборную всего турнира на основе индексов РУСТАТ было немного сложно. Это ведь как средняя оценка за сезон. Кто заслужил включения больше – тот, кто набрал чуть больше баллов, но не вышел даже из группы, или тот, кто немного уступил конкуренту, но добрался до финала?

Поэтому мы приняли волевое решение – индекс как оценка выступления игрока остался основополагающим критерием, но добавился фильтр – не менее 500 минут. С учётом дополнительного и компенсированного времени (партнёры считают и его) это позволило претендовать на включение в сборную и четвертьфиналистам.

Исключение сделали только для Дани Ольмо. Его выдающаяся игра по куче параметров требовала взять испанца, даже несмотря на то, что он выбил «только» 459 минут. На помощь ему пришёл Гарри Кейн, ставший лучшим нападающим по заданным критерием с катастрофически малым индексом 233. Мы исправили несправедливость в ручном режиме и снабдили Ольмо ролью «ложной девятки».

277* МИК МЕНЬЯН (ФРАНЦИЯ)

Трижды попадал в нашу сборную по итогам различных этапов. До полуфинала в его воротах побывал всего один мяч, да и тот – с пенальти. В результате он лучший вратарь Евро-2024 по количеству сухих матчей (4) и третий по количеству сейвов (7).

282 МАРК КУКУРЕЛЬЯ (ИСПАНИЯ)

Немецким болельщикам наверняка запомнился попаданием мяча в его руку в четвертьфинале, но вообще-то Кукурелья сдержал Лероя Зане, Усмана Дембеле и Букайо Саку, а ещё давал огромную динамику испанским атакам по своей бровке, поучаствовав в игре в четырёх голевых атаках из 15.

263 ДАЙО УПАМЕКАНО (ФРАНЦИЯ)

Классический надёжный центральный защитник без изысков: выиграл 76% единоборств в обороне и 75% – «на втором этаже». Как следствие, до полуфинала «трёхцветные» с игры не пропускали.

260 МАРК ГЕХИ (АНГЛИЯ)

24-летний защитник «Кристал Пэлас» – одно из главных открытий Евро. Целиком провёл шесть матчей из семи, а четвертьфинал со Швейцарией пропустил из-за дисквалификации. Гехи очень агрессивен – наряду с Декланом Райсом выиграл наибольшее количество единоборств (по 47). А ещё именно Марк – соавтор того выдающегося гола Джуда Беллингема ударом через себя в падении, ведь это он сделал ту скидку на партнёра.

281 ЖЮЛЬ КУНДЕ (ФРАНЦИЯ)

Впечатляюще крут в игре без мяча – лучший по отборам (19) и второй по выигранным единоборствам внизу (50). А ещё классно читал игру, за счёт чего регулярно оказывался первым на мяче и вдали от своей штрафной – в топ-10 по возвратам и подборам на чужой половине поля.

280 ТОНИ КРООС (ГЕРМАНИЯ)

Кроос есть пас, пас есть Кроос. Просто гений комбинационной игры, через которого строились все атаки немцев. Показательно, что, несмотря на вылет в четвертьфинале, по количеству точных передач (505) он позволил обойти себя только защитнику Джону Стоунзу, а по количеству передач в штрафную (27) – Нико Уильямсу. Но оба провели на два матча больше.

285 ФАБИАН РУИС (ИСПАНИЯ)

Незримый герой «Красной Фурии», наряду с Родри державший в руках весь центр поля. Только, в отличие от опорника, был более раскован впереди, забил роскошный мяч хорватам, поучаствовал в семи голевых атаках и набил приличные 2+2.

276 ДЖУД БЕЛЛИНГЕМ (АНГЛИЯ)

Главная фигура в рядах англичан и уникальный универсал, не брезгующий черновой работой. Редко встретишь футболиста, способного стать лучшим по выигранным единоборствам внизу (53) и успешным обводкам (28). Собрал на себе 16 фолов, отпахал весь турнир и принял участие в семи голевых атаках.

284 НИКО УИЛЬЯМС (ИСПАНИЯ)

Затерзал оппонентов бесконечными рывками и дриблингом (42 попытки дриблинга – больше только у Джамала Мусиалы) и очень много играл на партнёров: 29 передач в штрафную – лучший результат на Евро.

290 ДАНИ ОЛЬМО (ИСПАНИЯ)

Пожалуй, главный герой всего турнира, начинавший его на скамейке запасных. Но каждый раз пользовался шансом и в итоге в полуфинале и финале играл уже с первых минут. Наряду с Ямалем лучший по системе «гол+пас» – 5 (3+2) очков. Вообще лучший игрок турнира по индексу РУСТАТ. И да, это именно он сделал чемпионство возможным, в финале вынеся мяч головой с ленточки после удара Гехи.

285 ЛАМИН ЯМАЛЬ (ИСПАНИЯ)

Выдающийся турнир вингера, отметившего 13 июля 17-летие. Побил все мыслимые возрастные рекорды и не только – например, стал первым, кто отдал за один Евро больше трёх голевых передач. Ну, а гол Франции – шедевр сам по себе! ⚽



Сборная составлена на основании индекса РУСТАТ. Индекс демонстрирует качество игры футболиста и определяется на основании его персональной статистики в зависимости от позиции на поле.

При равенстве индекса двух и более игроков преимущество у того, кто сделал больше результативных действий. При равенстве результативных действий преимущество у того, кто провёл на поле меньше минут.

*(индекс РУСТАТ)



Дуэт Артём Дзюба (слева) – Сердар Азмун три года нагонял страх на защитников в РПЛ.

НОСТАЛЬГИЯ ПО 2019-МУ

Попытки «Зенита» заполучить Александра Соболева преследуют одну цель: воссоздать пару нападающих Дзюба – Азмун, только с другими исполнителями.

ТЕКСТ: Глеб АЛЕКСЕЕВ

ПОЛНЫЙ РАЗВОРОТ

Прошлый сезон, в котором «Зенит» заполучил своё «законное» чемпионство лишь в самой концовке, очевидно дал понять, что «бразильская» стратегия даёт сбои, не оправдывает вложений и – шире – ведёт к стагнации. Кроме того, отмечать юбилейный сезон латиноамериканским карнавалом не хочется.

Поэтому летом боссы клуба пересмотрели концепцию и занялись «русификацией» команды. Состав пополнили впечатляющий игрой на «ленточке» вратарь Евгений Латышонок, защитники Юрий Горшков и Сергей Волков, а также интеллектуально зрелый полузащитник Максим Глушенков.

Без усиления на момент подписания номера в печать оставалась только линия атаки. Но и этим вопросом питерцы заняты всерьёз – судя по всему, они в шаге от приобретения у «Спартака» нападающего сборной России Александра Соболева. Зачем же он Сергею Семаку?

НЕХВАТКА МОЩИ

Для начала стоит разобраться в технических характеристиках Соболева. Он – классический высокий (195 см) форвард силового типа. Таких в российском футболе хватает. Но Александра отличает одна важная особенность – он способен действовать вне выстроенного темпа.

Что Семак узнал о своей команде в прошлом сезоне? Что на одних кружевах далеко не уедешь. Если соперники более или менее сопоставимого класса рано или поздно раскрываются, то середняки и аутсайдеры заранее знают своё место и вперёд их большими силами не заманишь ни за что на свете.

А мощи, чтобы придавить такую оборону в её штрафной, у питерцев не оказалось. Тот же Кассьерра при 186 сантиметрах роста нападающий совсем не под единоборства. И это создаёт массу проблем. Достаточно вспомнить финал Кубка России, в котором чемпион проигрывал до 81-й минуты.

ВОССОЗДАНИЕ МОДЕЛИ «ДЗЮБА – АЗМУН»

Соболев же способен упрямо дежурить в чужой штрафной, идти во все единоборства, быть прессингующим киборгом, остающимся вне внимания телекамер, но готовый сделать всё ради достижения результата.

Показательно, что «Зенит» нацелился на нападающего, забившего в прошлом сезоне РПЛ всего пять мячей. Потому что завершение атак – не главная его способность, которая необходима Семаку. В противном случае он попросил бы Джона Кордобу из «Краснодара». Семаку нужен форвард с большим объёмом черновой работы. Иван Сергеев из таких, но он слишком неубедителен в штрафной.

Почему Семак остановился именно на игроке с такими параметрами? Смею предположить, что он планирует вернуться к «Зениту» образца одного из своих первых сезонов. Вспомните, с приходом Сердара Азмуна схема 4-4-2 надолго стала основной. Пара нападающих Артём Дзюба – Азмун не отличалась изяществом, зато стабильно давала высокий результат. Оба были в лидерах бомбардирской гонки, а «Зенит» шёл с отрывом от конкурентов.

СОБОЛЕВ – ИДЕАЛЬНЫЙ «ДЗЮБА»

Именно восстановления этой связки в новых лицах и пытается добиться Семак. Кассьерра идеально подойдёт на роль «Азмуна». Он тоже техничен, пластичен и быстр. Они даже одного роста – 186 сантиметров. Оба много забивают, отлично собирают отскоки и обладают голевым чутьём.

Соболев же всего на пару сантиметров ниже Артёма, активен в единоборствах и очень похож на позднего Дзюбу, научившегося получать удовольствие не только от голов, но и от игры на команду. Ещё при Доменико Тедеско Александр стал куда больше ассистировать партнёрам, в позапрошлом сезоне собрал аж восемь голевых передач в РПЛ, а в прошлом – вообще отдал больше, чем забил (шесть против пяти).

Любопытно, как в эту концепцию вписывается трансфер Глушенкова. Плеймейкер может сыграть как на правом фланге, так и под нападающими. Это даёт Семаку два варианта действий: 4-4-2 с ромбом в центре поля под комбинационную игру, заточенную на выведение атакующего трио Глушенков – Соболев – Кассьерра на ударную позицию, и классические 4-4-2, позволяющие без устали бомбардировать чужую штрафную до потери пульса у защитников.

Идеальное воспроизведение той команды, которая была наиболее эффективной за все шесть лет Семака в Петербурге. ⚽

ОПТИМАЛЬНЫЙ СОСТАВ «ЗЕНИТА» С ПРИХОДОМ СОБОЛЕВА





«АНТОХА — ЦЕЛАЯ ЭПОХА»

«Динамо» без Антона Шунина, «Химки» с Денисом Глушаковым и Антоном Заболотным, «Зенит» с Максимом Глушенковым, а «Спартак» – с Деяном Станковичем. В преддверии старта РПЛ рассказываем о том, как команды изменились за полтора месяца.

ТЕКСТ: Егор БЕЛОВ

ЗАКУПКА «ЗЕНИТА»

Зенитовские футболисты как будто устали выигрывать РПЛ за явным преимуществом и позволили себе немного расслабиться, растеряв непривычно много очков. Боссы клуба такую щедрость не оценили и под столетний юбилей решили летом укрепить и без того боеспособный состав, о чём мы подробнее писали в другом материале этого номера.

За Евгения Латышонка, Сергея Волкова, Юрия Горшкова, Максима Глушенкова и выкупленного у «Локомотива» Вильсона Изидора они заплатили € 17 млн.

Задача на сезон очевидна – в год столетнего юбилея обойти «Спартак» по количеству российских чемпионских титулов. У обеих команд их по 10.

СТАНКОВИЧ В «СПАРТАКЕ»

Поиск нового главного тренера для красно-белых давно стал чем-то вроде народной забавы. Посты с инсайдерской информацией о том или ином кандидате собирают десятки болельщицких комментариев – от ироничных до гневных. Футбольные эксперты без устали обсуждают претендентов на вакантный пост, а популярные сайты собирают солидный трафик на этой волнующей людей теме.

Но в случае с приглашением Деяна Станковича руководители «Спартака» сработали на отлично, сумев избежать ненужных слухов. Переговоры с тренером удалось провести тихо. А потом клуб объявил, что контракт с сербским специалистом уже подписан и вскоре Станкович прибудет в расположение клуба.

Для российского футбола приезд такой статусной персоны – событие не рядовое. Деян был блистательным игроком, много лет выступал в Серии А за топ-клубы – «Лацио» и «Интер». Выиграл множество трофеев, в том числе Лигу чемпионов и Суперкубок УЕФА. Пять раз становился чемпионом Италии.

Сейчас он разгоняет тренерскую карьеру – поработал в «Црвене Звезде», «Сампдории» и «Ференцвароше». Трижды выигрывал чемпионат Сербии и повторил успех в Венгрии. И вот теперь прибыл в Москву.

Пока абсолютно непонятно, каким будет «Спартак» при Станковиче. Но сам факт его назначения кажется интересным и интригующим.

АНШЛАГ БЕЗ FAN ID

Этим летом в Россию приехали несколько сербских команд. «Партизан» и «ОФК Белград» поспарринговали с представителями РПЛ в рамках предсезонного турнира с очень дружелюбным названием.

Организаторы BetBoom Братского кубка придумали любопытный формат. Между собой ЦСКА и «Динамо» не играли, зато провели по два матча против гостей, а те сыграли только с россиянами.

Участники могли заявить на турнир не только действующих игроков, но и легенд клуба, а также своих медийных болельщиков. ЦСКА усилился Милошем Красичем и Зораном Тошичем и одержал две крупные победы с суммарным счётом 7:0. Тошич отметился забитым голом, а Красич – результативной передачей. Парни доказали, что даже в своём солидном для футбола возрасте сохраняют отличную форму.

Бело-голубые позвали в свои ряды Йована Танасиевича и Руслана Пименова. Они стартовали в турнире с поражения от «Партизана» в серии пенальти, но затем справились с «ОФК» (2:0).

Турнир запомнится не только дружеской атмосферой, но и яркими болельщицкими перформансами. На игры пришли активные фанаты и обеспечили своим командам горячую поддержку. Fan ID для посещения игр не требовался, о чём болельщики регулярно громогласно напоминали. Словом, праздник футбола удался.

В «ХИМКАХ» – ГЛУШАКОВ И ЗАБОЛОТНЫЙ

Подмосковный клуб быстро вернулся в элиту российского футбола. После вылета в 2023-м он провёл во втором по статусу дивизионе лишь сезон, выиграл его и вновь стал участником РПЛ.

Руководители «Химок» активно проводят летнюю трансферную кампанию, подписывая в основном опытных игроков с солидным бэкграундом. Команду в числе прочих уже пополнили Антон Заболотный, Денис Глушаков, Артур Юсупов и Резиуан Мирзов. Все они достались клубу бесплатно, поскольку пребывали в статусе свободных агентов.

Большинство именитых новичков когда-то уже играли за «Химки». Лишь Заболотный ранее сюда не приезжал. В прошлом сезоне он забивал голы за ЦСКА – всего вышло 12 в 41 матче плюс четыре результативные передачи.

Теперь главное, чтобы игрок, познавший вкус больших побед, не заскучал в Подмосковье. Сам Антон, похоже, настроен серьёзно. Комментируя переход в «Химки», он заявил, что сохраняет высокую мотивацию и стремится играть, побеждать и каждый день доказывать, что достоин представлять команду.

«Химки» стартуют в РПЛ матчем против махачкалинского «Динамо», а уже во втором туре примут московский «Спартак».

ТИХИЕ ДЕБЮТАНТЫ

В новом сезоне РПЛ пополнится двумя командами-дебютантами – «Акрон» и махачкалинское «Динамо» впервые предстанут в элитном дивизионе. Оба клуба провели лето тихо.

Тольяттинцы отметились разве что выпуском яркого видеоролика, в котором рассказали о событиях прошлого сезона. Получилось свежо и небанально. Съёмочной группе открыли доступ в раздевалку команды, и авторам удалось запечатлеть многие счастливые, а порой и драматичные моменты: восторг игроков после важных побед, раздражение и даже ярость после досадных поражений. В финале, разумеется, зрителей ждал хэппи-энд. Каким будет сценарий нового фильма, в котором игроки «Акрона» постараются не затеряться среди топ-клубов РПЛ? Дождёмся премьерных показов.

Махачкала этим летом готовилась к возвращению в Премьер-Лигу. Гендиректор «Динамо» Шамиль Газизов на днях подтвердил, что в команде хотят подписать контракт с Георгием Джикией. Экс-капитану «Спартака» уже направили официальное предложение. Теперь ответ за защитником. А вот Артёма Дзюбы в команде точно не будет. На вопрос о возможном трансфере нападающего Газизов ответил лаконично: «Это нереально».

ВРАТАРИ СОРВАЛИСЬ С МЕСТ

Этим летом случилось сразу несколько знаковых для РПЛ кадровых перестановок. Большинство из них так или иначе связаны с представителями вратарской профессии. Антон Шунин покинул московское «Динамо». Удивительное дело, он ведь 30 лет оставался в системе клуба! Антон дебютировал за основу ещё в 2007-м, и представить его в футболке другой команды пока очень сложно.

Бело-голубые предложили 37-летнему голкиперу должность в клубной академии, но сам он ещё рассчитывает поиграть. Возможно, в тех же «Химках». Болельщики «Динамо», прощаясь с вратарём, напомнили всем, что «Шунин Антоха – это целая эпоха».

Почти синхронно с ним покинул клуб другой вратарь-ветеран РПЛ. Маринато Гильерме дебютировал за «Локомотив» в том же 2007-м, прижился в команде и получил прозвище Гиля, а со временем и российский паспорт. И вот теперь, спустя 17 лет, железнодорожники решили не продлевать с ним контракт. Сам Гильерме заявил, что был неприятно удивлён таким развитием событий.

И в карьере Матвея Сафонова произошли серьёзные изменения – он переехал из Краснодара в Париж. Правда, в отличие от Шунина и Гильерме, воспитанник «быков» ушёл не в никуда, а сразу в в один из сильнейших клубов мира – «ПСЖ».

А Сергей Песьяков после семи сезонов покинул «Ростов» и уехал в «Крылья Советов». Расставаться с основным вратарём ростовчане не планировали, но он сам решил сменить обстановку. Этому поспособствовали в том числе и неудачи Песьякова на финише прошлого сезона. Сергей признался, что отправился в Самару за новыми эмоциями. Вопрос лишь в том, какими они будут. ⚽

ТАБЛИЦА ПЕРЕХОДОВ

Клуб	Пришли	Ушли
Зенит	Глушенков (Локомотив), Волков (Краснодар), Горшков (Крылья Советов), Латышонок (Балтика)	Круговой (ЦСКА), Васютин (Акрон), А. Адамов (Ахмат, в аренду)
Краснодар	Козлов (Балтика), Смолов (Динамо), Дюпин (Рубин), Газинский (Урал)	Сафонов (ПСЖ), Волков (Зенит), Боржес (Ференцварош), Х. Алонсо (Атлетико Минейро), М. Сулейманов (Арис, Греция), Окоронкво (Хатайспор), Баньяц (Бачка Топола, в аренду)
Динамо	Лунёв (Карабах)	Карапузов (Пари НН), Смолов (Краснодар), Шунин, Паршивлюк
Локомотив	Воробьёв (Оренбург), Митрюшкин (Химки), Тимофеев (Ахмат), Салтыков (Крылья Советов)	Глушенков (Зенит), Берковский (Химки), Рыбчинский (Оренбург), Магкеев (Пари НН), Жемалетдинов (ЦСКА), Дзюба, Ан. Миранчук, Гильерме, Худяков, Щетинин (Факел, в аренду)
Спартак	Виллиан Жозе (Бетис)	Свинов (Балтика), Джикия, Мозес, Классен, Промес
ЦСКА	Шуманский (Лимасол), Круговой (Зенит), Кейта (Зальцбург), Жемалетдинов (Локомотив)	Ермаков (Пари НН), А. Заболотный (Химки), Шкурин (Сталь), Карпов (Уфа), Набабкин
Ростов	Саравия (Пеньяроль), Сако (Арда), Ятимов (Истиклол), Ханкич (Ботев), Кучаев (Пари НН)	Песьяков (Крылья Советов), Медведев (Пари НН), Терентьев
Рубин	Нигматуллин (Пари НН), Ставер (Енисей), Юкич (Сочи)	Шамов (Енисей), Л. Мусаев (Родина), Дюпин (Краснодар), С. Бакаев (Акрон), Костюков (СКА Хабаровск), Мартынович (Кайрат), Ранджелович, Рыбус
Крылья Советов	Песьяков (Ростов)	Горшков (Зенит), Чиркович (Бачка Топола), Липовой (Арсенал Т), Г. Зотов (Оренбург), Салтыков (Локомотив)
Ахмат	Ковачев (Арда), Жиров (Балтика), А. Адамов (Зенит, в аренду)	Гбамбле (Торпедо), Ильин (Факел), Тимофеев (Локомотив), Семёнов, М. Конате
Факел	Дзиов (Динамо Брест), Ильин (Ахмат), Брахими, Д. Мертенс (оба – Ботев), Гиоргобиани (Алания), Щетинин (Локомотив, аренду)	Магаль, Суслов (оба – Сочи), Акбашев (КАМАЗ), Максимов (Торпедо), Мендель
Оренбург	Томпсон (Коло-Коло), Сахархизан (Гол Гохар), Рыбчинский (Локомотив), Г. Зотов (Крылья Советов)	Воробьёв (Локомотив), Вера (Химки), Обухов, Полуяхтов, Гойкович, Сиваков, Павловец
Пари НН	Тичич (Копер), Карапузов (Динамо), Ермаков (ЦСКА), Глазер (ОФИ), Ожегович (Кифисия), Магкеев (Локомотив), Медведев (Ростов)	Нигматуллин (Рубин), Кучаев (Ростов), Стоцкий
Химки	Вера (Оренбург), Кокарев (Арсенал Т), Ориньо (Родина), Берковский (Локомотив), Мирзов (Нефтчи), Анджелкович (Акрон), А. Заболотный (ЦСКА), Филин (Эйпен), Юсупов (Сочи), Глушаков (Урарту)	Гбане (Жил Висенте), Нетфуллин, Корян (оба – Торпедо), Чёрный (оба – Шинник), Кулишев (Тюмень), Андраде (Ламия), Мохаммад (Балтика), Митрюшкин (Локомотив
Динамо Махачкала	Пальцев (КАМАЗ), Кирш (Зенит-2), Ангбан (Сочи)	Ибрагимов (Чайка), Абдурагимов (Машук-КМВ), Гошев
Акрон	Джурасович (Спартак Сб), Витор (Магуари), Лонкар (Дебрецен), Бардыбахин (Енисей), С. Бакаев (Рубин), Васютин (Зенит), Кузьмин (Балтика), Эсковал (Визела), Москвичёв (Торпедо, в аренду)	Барт (Сочи), Глушков (Балтика), Данилкин (Торпедо), Анджелкович (Химки), А. Понсе (Букараманга), Килин (Урарту), С. Макаров (Алания), Чудин (Урал), Хубаев (КАМАЗ), Песегов (Ленинградец), Акмурзин, Сычёв, Ходжаниязов



«ЗОЛОТАЯ» РЕВОЛЮЦИЯ

За сезон
Вторая лига изменилась
до неузнаваемости.

ТЕКСТ: Сергей ПЕРЕМУТОВ

Первый сезон БК Леон в качестве титульного спонсора LEON–Второй лиги подошёл к концу. Время подвести итоги, вспомнить знаковые события за год и разобрать интересные моменты в рамках чемпионата.

Сезон-2023/24 стал уникальным во многих смыслах, однако первым стоит отметить именно его обновлённый формат.

РЕФОРМА ЧЕМПИОНАТА

Впервые в истории лиги, которая неоднократно меняла названия, систему турнира и состав участников, была выбрана принципиально новая схема сезона. Теперь LEON–Вторая лига состоит из дивизиона «А» с группами «Золото» и «Серебро» и дивизиона «Б», в который включены четыре региональные группы, перешедшие на долгожданную систему «весна-осень». Что принесло нововведение? Турнир получил дополнительную интригу. Команды до последнего тура сражаются за итоговые места в таблице, а каждый этап имеет весомое значение. Если раньше удачная жеребьёвка могла косвенно приблизить к высокому месту по итогам сезона, то теперь абсолютно каждая игра обретает турнирную значимость. Важным является результат на любой стадии, а значит, для команд и болельщиков не остаётся проходных матчей.

РОТАЦИЯ КЛУБОВ

По итогам первой половины сезона лига провела зимнюю ротацию клубов. Обладатели первых четырёх мест в группе «Серебро» – «Новосибирск», «Родина-2», «Металлург» и «Челябинск» – поднялись в «Золото». Последние четыре клуба из «Серебра» продолжили сезон уже в группе «2Б»: «Салют Белгород», «Чертаново», «Амкар-Пермь» и «Форте». Также из «Золота» в «Серебро» перешли костромской «Спартак», «Динамо-Брянск», «Иртыш» и «Волга».

Летняя ротация – процесс «обмена» уже между дивизионами: три лучших клуба по итогам сезона из LEON–Второй лиги переместились в Первую лигу («Ротор», «Чайка, «Уфа»), а команды, занявшие три последних места в Первой лиге, зеркально переместятся во вторую («Ленинградец», «Волгарь», «Кубань»). Замены команд из низа турнирной таблицы были проведены по тому же принципу, что и зимой.

ЛУЧШИЕ БОМБАРДИРЫ СЕЗОНА

Прошедший год в LEON–Второй лиге отличился не только принципиальностью противостояний, но и зрелищностью: более половины встреч в рамках сезона – результативные. В сезоне-2023/24 было забито 800 голов! А там, где есть голы, всегда есть на что посмотреть. Хит-парад ярких моментов каждого из туров представлен в You-Tube канале «LEON – Вторая Лига А».

Особого внимания заслуживают авторы забитых мячей. Список лучших возглавляет 23-летний форвард Илья Азявин из «Мурома» – 19 голов за сезон, в числе которых хет-трик в матче с «Челябинском». Таким достижением нечасто могут похвастаться даже признанные звёзды РПЛ. Второе место у нападающего ФК «Чайка» Павла Долгова. Футболист отметился 16 голами и своей результативностью помог команде из Ростовской области подняться в группу «Золото». Замыкает символическую тройку призёров Алексей Скворцов из ивановского «Текстильщика». На его счету 13 голов в 13 матчах. Великолепная эффективность!

МАТЧ-СЕНСАЦИЯ: «ХИМИК» – «МАШУК-КМВ»

Эта игра войдёт в историю турнира как самая зрелищная и богатая на события. Все началось буквально на первых секундах: судья даёт свисток, полузащитник «Машук-КМВ» Николай Иванов бьёт по мячу и уже на пятой секунде оформляет гол. «Матч начался вообще или нет? Да можно уже заканчивать!» – кричит комментатор. Этот гол официально признан самым быстрым в истории российского футбола.

«Химик» тактично решил не отставать, и уже через минуту Никита Абрамушкин забил ответный мяч. Дальше команды долго не ждали и обменялись голами на 11-й и 19-й минутах, сравняв счёт на табло (2:2). Финальную точку в этой невероятной встрече поставил Никита Глойдман, забив в ворота «Химика» на 79-й минуте.

Обзор матча можно посмотреть на том же канале «LEON – Вторая Лига А».

КОМАНДЫ, КОТОРЫЕ УДИВИЛИ: «РОТОР» И «КРАСНОДАР-2»

По ходу сезона «Ротор» поменял трёх главных тренеров: в прошлом августе Алексея Стукалова на этом посту сменил Сергей Попков, а в прошедшем мае его место занял Денис Бояринцев. Команду преследовали поражения, осеннюю часть завершили на третьем месте, а весной была вероятность не попасть в стыки. К счастью, в последнем туре благодаря нулевой ничьей с «Уфой» «Ротор» занял пятое место и получил возможность побороться за выход в ФНЛ.

В стыковых матчах «Волгоград» встретился с «Новосибирском»: первая игра с сибиряками закончилась ничьей, а на домашнем стадионе при родных болельщиках «Ротор» феерично победил благодаря хет-трику Ильи Сафронова.

В следующем сезоне команда сыграет в Первой лиге впервые с 2020 года. Возвращение в ФНЛ «Ротору» далось нелегко: в сезоне-2016/17 команда поднялась в ФНЛ, а через три года пробилась в РПЛ, но задержалась там всего на два розыгрыша, после чего вновь опустилась в ФНЛ и годом позже оказалась в третьем дивизионе. Пожелаем успехов волгоградцам!

Обзор игры в Волгограде можно посмотреть на канале «LEON – Вторая Лига А».

Главным разочарованием сезона стал «Краснодар-2». В отличие от «Ротора», краснодарцы провели очень хорошую осень, набрав 33 очка в 18 матчах. Заняв комфортное первое место в группе «Золото», ребята ушли на зимний перерыв преисполненные духом.

Однако в весеннем этапе команду будто подменили. Лихорадка из поражений и ничьих настигла «быков» с такой силой, что в апреле руководство клуба пошло на отчаянные меры и рассталось с главным тренером Николаем Писаревым. К сожалению, это никак не помогло «Краснодару-2», и команда с треском провалила вторую часть сезона, вылетев из группы «Золото» в «Серебро».



СТАДИОН-СЕНСАЦИЯ: «ВОЛГОГРАД АРЕНА»

И снова он – «Ротор»! «Волгоград Арена» была построена к чемпионату мира – 2018 и является самым крупным стадионом среди команд LEON–Второй лиги. Вместимость арены составляет 45 568 мест, а среднее количество болельщиков на матч – 14 308.

«Ротор» – самая посещаемая команда третьего дивизиона, а финальный матч с «Новосибирском» за право выхода в ФНЛ посетили 27 014 зрителей.



НОВЫЕ КОМАНДЫ ДИВИЗИОНА «А»: «ЛЕНИНГРАДЕЦ», «ВОЛГАРЬ» И «КУБАНЬ»

Все три клуба по итогам сезона ФНЛ расположились на последних местах, поэтому им достались счастливые билеты во «Вторую лучшую лигу мира».

Проведя всего год в Первой лиге, «Ленинградец» по итогам сезона-2023/24 вновь начнёт следующий розыгрыш в третьем дивизионе. В ФНЛ ребята из Ленобласти весь чемпионат боролись за выживание, лавируя между поражениями и ничьими. А добило команду поражение в последнем туре от московского «Торпедо» со счётом 2:3.

«Волгарь» подобно ленинградцам боролся за выживание весь сезон, только ещё жёстче: 12-матчевая серия без побед на старте практически сразу приговорила команду к вылету. Весной ещё теплилась надежда на выход из красной зоны, но ненужные поражения в начале сезона дали о себе знать.

«Кубань» провела худший сезон среди всех команд лиги, с ходу забронировав себе последнее 18-е место в таблице. Помимо этого, у кубанцев худшая атака в ФНЛ: всего 20 голов за 34 матча при 53 пропущенных мячах.

СМЕНА ТРЕНЕРОВ

В этом сезоне третий дивизион превзошёл сам себя – 17 отставок, девять из которых в первом круге. Большинство решений о перестановках казались логичными, однако несколько всё же удивили. Например, для многих стал неожиданностью уход Сергея Гуренко из «Уфы» в прошлом августе. Гуренко провёл с уфимцами всего два месяца, и за восемь официальных матчей команда дважды победила, три раза сыграла вничью и потерпела три поражения.

Неприятностью стал и уход Ивана Черенчикова из «Амкара». В качестве игрока он провёл в составе пермяков 15 лет – с 2002 по 2017 год. С 2021-го работал в системе клуба, а в 2023 году возглавил основную команду. За 18 матчей под руководством Черенчикова «Амкар» набрал 24 очка и расположился на седьмой строчке турнирной таблицы, покинув группу «Серебро».

Отставка Игоря Семшова также наделала шума – бывший футболист российской сборной возглавлял «Чайку» с декабря 2022 года. Несмотря на то что по итогам осени клуб финишировал на шестом месте в таблице и сохранил прописку в группе «Золото», в декабре было объявлено об отставке тренера. Под его началом команда провела 32 матча, из которых добыла 13 побед, девять ничьих и потерпела 10 поражений. Бразды правления после Игоря Петровича взял на себя Дмитрий Пятибратов, и по окончании сезона «Чайка» получила заветную путевку в Первую лигу.

Настраиваемся на грядущий игровой сезон в надежде увидеть ещё больше ярких открытий и невероятных моментов на поле. Возможно, новые рекорды не заставят себя долго ждать, а интрига в чемпионате кратно подогреет интерес болельщиков к участникам турнирной таблицы. Ждём вас в наших соцсетях за обсуждениями матчей! ⚽

LEON

Реклама. 18+ www.leon.ru

Советский СПОРТ

ЖУРНАЛ «ФУТБОЛ» ОТ «СОВЕТСКОГО СПОРТА»

Пишем про вашу любимую игру
с 1960 года!