Футбол

Еженедельное приложение
к газете «Советский спорт»
журнал «Футбол»

24 – 30 июля 2024
№28 (2 475)

18+
SOVSPORT.RU
@SOVSPORT



СТАРЫЙ НОВЫЙ БОСС

**ИГРА НАЧАЛАСЬ!
ПО СИЛАМ ЛИ КОМУ-НИБУДЬ БРОСИТЬ ВЫЗОВ «ЗЕНИТУ»?**

Футбол

Еженедельное приложение к газете «Советский спорт»
Издаётся с 29 мая 1960 года

24 – 30 июля 2024 № 28 (2 475)

УЧРЕДИТЕЛЬ:
ООО «Редакция газеты «Советский спорт»

18+

Генеральный директор
Лилия СОЛОВЬЁВА

Главный редактор
Евгений СЛЮСАРЕНКО

Шеф-редактор
Артём ЗИБРАК

ДИРЕКТОР ПО РЕКЛАМНОМУ ПРОДУКТУ
Полина ИНОЗЕМЦЕВА
E-mail: p.inozemtseva@sovsport.ru
ДИРЕКТОР ПО МАРКЕТИНГУ
Дмитрий КАПУЩАК
E-mail: d.kapushchak@sovsport.ru
ДИРЕКТОР ПО ДИСТРИБУЦИИ
Вадим ШКУРИН
E-mail: v.shkurin@sovsport.ru

РЕДАКЦИЯ ЖУРНАЛА:
ООО «Редакция газеты «Советский спорт»
Москва, улица Бутлерова, дом 17, блок Б

Журнал зарегистрирован в Федеральной службе по надзору в сфере связи, информационных технологий и массовых коммуникаций ПИ №ФС77-63599 от 2.11.2015
E-mail редакции: info@sovsport.ru
Сайт: www.sovsport.ru

Дата выхода 30.07.2024
Заказ № 3343
Тираж 246 500 экз.
Журнал отпечатан
в ООО «Типография КомПресс-Москва».
Адрес: Московская область, г. Химки, Нагорное шоссе, д. 2, к. 9, пом. А.

ПОДПИСНЫЕ ИНДЕКСЫ:
Газета «Советский спорт»:
2 п/г 2024 г. – П3302 и ПБ374
Еженедельник «Советский спорт – Футбол»:
2 п/г 2024 г. – П3300 и ПБ395

Ответственность за содержание рекламных материалов несет рекламодатель
© При использовании материалов журнала ссылка на него обязательна

На обложке:
футболисты «Зенита» Матео Кассьерра, Вильмар Барриос, Страхинья Эракович и Дмитрий Васильев.

В номере использованы фотографии:
ФК «Зенит», агентств Gettyimages.com, РИА Новости, ТАСС

Журнал выходит каждую среду

Вот уже на протяжении 22 сезонов Игорь Акинфеев неизменно защищает ворота ЦСКА.
Это абсолютный рекорд чемпионатов России (у Дмитрия Лоськова и Александра Анюкова по 20 сезонов).
Ему и посвящена наша сегодняшняя фотогалерея.



ЧМ-2018. Та самая легендарная «Нога бога», благодаря которой сборная России выиграла серию пенальти у испанцев.

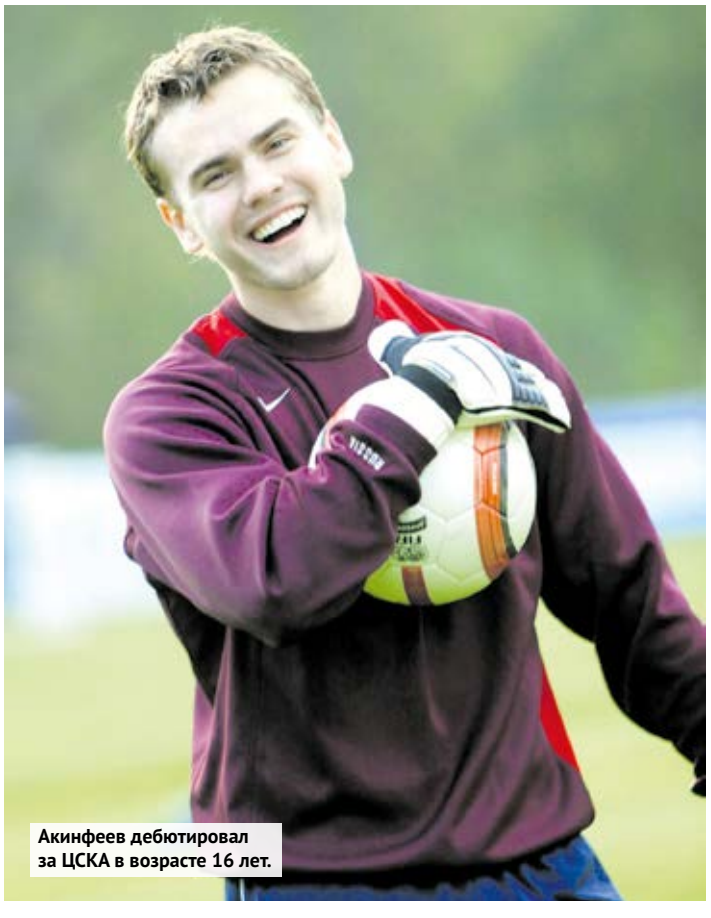

Акинфеев дебютировал за ЦСКА в возрасте 16 лет.

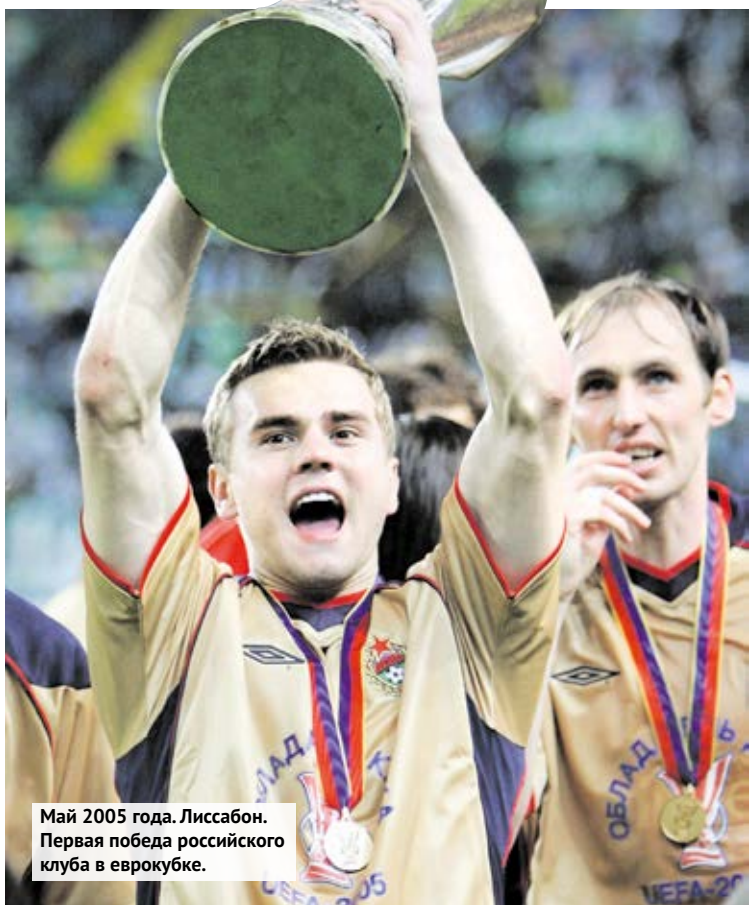

Май 2005 года. Лиссабон. Первая победа российского клуба в еврокубке.





После победы над Нидерландами на Евро-2008, благодаря которой россияне стали бронзовыми призёрами турнира.



Последнее на сегодняшний день чемпионство Акинфеев отпраздновал в 2016 году.



ЧМ-2014. Ошибка в матче с Южной Кореей.



Август 2011 года. Разрыв «крестов» после столкновения с нападающим «Спартака» Веллитоном.

ОТ ПРИЗА «КРУПНОГО СЧЁТА» — К РЕЙТИНГУ ЗРЕЛИЩНОСТИ РПЛ

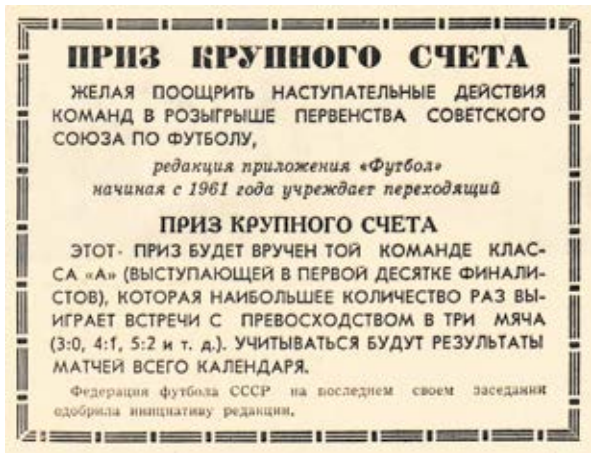

ПРИЗ КРУПНОГО СЧЕТА

ЖЕЛАЯ ПООЩРИТЬ НАСТУПАТЕЛЬНЫЕ ДЕЙСТВИЯ КОМАНД В РОЗЫГРЫШЕ ПЕРВЕНСТВА СОВЕТСКОГО СОЮЗА ПО ФУТБОЛУ,

редакция приложения «Футбол» начиная с 1961 года учреждает переходящий

ПРИЗ КРУПНОГО СЧЕТА

ЭТОТ ПРИЗ БУДЕТ ВРУЧЕН ТОЙ КОМАНДЕ КЛАССА «А» (ВЫСТУПАЮЩЕЙ В ПЕРВОЙ ДЕСЯТКЕ ФИНАЛИСТОВ), КОТОРАЯ НАИБОЛЬШЕЕ КОЛИЧЕСТВО РАЗ ВЫИГРАЕТ ВСТРЕЧИ С ПРЕВОСХОДСТВОМ В ТРИ МЯЧА (3:0, 4:1, 5:2 и т. д.). УЧИТЫВАТЬСЯ БУДУТ РЕЗУЛЬТАТЫ МАТЧЕЙ ВСЕГО КАЛЕНДАРЯ.

Федерация футбола СССР на последнем своем заседании одобрила инициативу редакции.

Журнал «Футбол» и «Советский спорт» объявляют о второй жизни уникальной премии, учреждённой нашей редакцией более 60 лет назад.

ТЕКСТ: Артём ЗИБРАК

Как вы уже знаете, в мае редакция «Советского спорта» восстановила историческую справедливость и вернула журналу «Футбол» его историю, ведущую отсчёт с 1960 года. В советский времена журнал был для читателей главным окном в мир футбола (а с 1967 по 1990 год – и хоккея).

В те годы стартовали и многие инициативы редакции, ставшие впоследствии знаковыми и традиционными. Так, например, уже в 1961 году редакция журнала учредила приз «Крупного счёта» – премию, вручаемую команде, выигравшей в чемпионате СССР наибольшее количество матчей с перевесом в три мяча и более.



Футбол

ВОСКРЕСНОЕ ПРИЛОЖЕНИЕ К ГАЗЕТЕ «Советский Спорт»

Наш приз вручен ростовчанам

№ 5 (193) 2 ФЕВРАЛЯ 1964 года

Первыми обладателями премии стали футболисты тбилисского «Динамо», одержавшие в 30 турах восемь разгромных побед. Примечательно, что всего за сезон они выиграли только 13 матчей и в итоге финишировали лишь на седьмом месте. К слову, в чемпионате СССР больше крупных побед за год было только у «Динамо» Киев – 1966 (девять) и московского «Спартака» – 1985 (11).

Пример тбилисцев уже в первый год существования премии наглядно продемонстрировал её ценность – находить, выделять и награждать самые зрелищные команды чемпионата. Тех, чьи матчи вызывают у болельщиков наиболее яркие эмоции, а не просто тех, кто набрал больше очков в таблице.

Вернув себе историю журнала, мы решили возродить и премию. Однако новые времена диктуют новые требования и дают новые возможности. И мы теперь можем усовершенствовать алгоритм выбора наиболее зрелищной команды чемпионата, сделав его более объективным и учитывающим массу особенностей нашей любимой игры.

Для этого мы вывели 11 критериев, влияющих на зрелищность матча. Среди них и довольно очевидные, такие как количество забитых мячей, и яркие действия игроков по ходу матчей (голы прямым ударом со штрафного или углового), и драматичные эпизоды (нереализованные пенальти при равном счёте или минимальном преимуществе одной из команд), и подвиги (голы в меньшинстве), и спасения на флажке, и волевые победы, и камбэки, и многое другое.

Будет учтён и неосязаемый, но очень важный в современной статистике и отлично демонстрирующий зрелищность игры команды показатель ожидаемых голов (xG), которым с нами делятся наши партнёры из РУСТАТ.

Правила определения самой зрелищной команды просты. На протяжении всего сезона после каждого тура мы высчитываем для команд баллы зрелищности по заранее определённым 11 параметрам. С отчётом по каждому матчу можно будет познакомиться на страницах наших журнала и сайта. Затем начисляем эти баллы зрелищности команде в турнирной таблице. Лидер рейтинга после 30-го тура и будет признан обладателем премии.

ПРИМЕРЫ

Для того, чтобы было понятнее, как это работает, приведём три примера из 1-го тура. По его итогам лидером стал «Рубин», набравший 8,9 балла зрелищности: четыре балла за четыре забитых мяча, три – за волевую победу в матче, в котором он уступал в счёте с разницей в один мяч, и ещё 1,9 – в соответствии с параметром ожидаемых голов (xG).

ВСЕ ОБЛАДАТЕЛИ ПРИЗА «КРУПНОГО СЧЁТА»

Год	Команда	Кол-во крупных побед
1961	Динамо Тбилиси	8
1962	Спартак	7
1963	СКА	8
1964	Торпедо Москва	6
1965	Динамо Киев	5
1966	Динамо Киев	9
1967	Динамо Киев	6
1968	Динамо Москва	7
1969	Динамо Киев	5
1970	Спартак	4
1971	Динамо Киев	4
1972	Заря	5
1973	Арарат	6
1974	Спартак	5
1975	Динамо Киев	4
1976 (весна)	Динамо Тбилиси	3
1976 (осень)	Зенит	2
1977	Динамо Киев	6
1978	Динамо Киев	6
1979	Спартак	6
1980	Динамо Тбилиси	7
1981	Спартак	7
1982	Динамо Киев	7
1983	Спартак	8
1984	Зенит	6
1985	Спартак	11
1986	Спартак	6
1987	Жальгирис	3
1988	Динамо Киев	3
1989	Спартак	6
1990	Динамо Киев	4
1991	Черноморец	4
1992	Спартак	9
1993	Спартак	14
1994	Спартак	10
1995	Спартак	8
1996	Алания	6
1997	Алания	5
1998	ЦСКА	7
1999	Спартак	13
2000	Черноморец	7
2001	Сатурн	7
2002	ЦСКА	5
2003	Локомотив	5
2004	ЦСКА	6
2005	Зенит	6
2006	Спартак	4

В свою очередь, вторым в туре стал «Зенит», набравший в Самаре 8,5 баллов зрелищности: четыре за четыре забитых мяча, три – за крупную победу и ещё 1,5 – в соответствии с параметром ожидаемых голов (xG).

Третьими же стали «Химки» – 6,7 балла, сложившихся из одного балла за гол, 3,7 балла – за ожидаемые голы и ещё двух – за два нереализованных пенальти при счетах 0:0 и 0:1. ⚽

РЕЙТИНГ ЗРЕЛИЩНОСТИ РПЛ

РОССИЙСКАЯ ПРЕМЬЕР-ЛИГА

Премия, вручаемая самой яркой команде в чемпионате России. Для её выявления редакция по итогам каждого матча начисляет командам баллы зрелищности и формирует турнирную таблицу сезона. Лидер турнирной таблицы после 30-го тура и станет нашим победителем.

Тур 1

Знак	Правило начисления баллов	Баллы зрелищности
5.5-8.9		
	2	4
XG	3.5	1.9
		3
ОБЩИЙ СЧЁТ ЗРЕЛИЩНОСТИ МАТЧА		14.4
1.5-8.5		
XG	1.5	3
		4
		1.5
ОБЩИЙ СЧЁТ ЗРЕЛИЩНОСТИ МАТЧА		10
5.8-3.7		
	3	1
XG	1.8	1.7
	1	1
ОБЩИЙ СЧЁТ ЗРЕЛИЩНОСТИ МАТЧА		9.5
4.9-3.5		
	3	2
XG	1.9	1.5
ОБЩИЙ СЧЁТ ЗРЕЛИЩНОСТИ МАТЧА		8.4
6.7-1.7		
	1	1
XG	3.7	0.7
	2	
ОБЩИЙ СЧЁТ ЗРЕЛИЩНОСТИ МАТЧА		8.4
4.2-1.4		
	2	1.4
XG	2.2	
ОБЩИЙ СЧЁТ ЗРЕЛИЩНОСТИ МАТЧА		5.6
2.4-2.1		
	1	1
XG	1.4	1.1
ОБЩИЙ СЧЁТ ЗРЕЛИЩНОСТИ МАТЧА		4.5
1.2-0.2		
XG	1.2	0.2
ОБЩИЙ СЧЁТ ЗРЕЛИЩНОСТИ МАТЧА		1.4

ТУРНИРНАЯ ТАБЛИЦА

	Команда	Игры	Баллы зрелищности в туре
1	Рубин	1	8.9
2	Зенит	1	8.5
3	Химки	1	6.7
4	Динамо М	1	5.8
5	Пари НН	1	5.5
6	Локомотив	1	4.9
7	Оренбург	1	4.2
8	Факел	1	3.7
9	Акрон	1	3.5
10	Ахмат	1	2.4
11	Краснодар	1	2.2
12	Динамо Мх	1	1.7
13	Крылья Советов	1	1.5
14	Спартак	1	1.4
15	Ростов	1	1.2
16	ЦСКА	1	0.2

ЛЕГЕНДА

Знак	Правило начисления баллов	Баллы зрелищности
	Количество голов команды в матче	0-∞
XG	xG (данные РУСТАТ)	0-∞
	Каждый гол в компенсированное ко второму тайму время, меняющий исход матча	2
	Гол прямым ударом с углового	6
	Гол прямым ударом со штрафного	3
	Не реализованный пенальти при равном счёте или разнице в один мяч	1
	Гол в меньшинстве	3
3:0	Победа с крупным счётом	3
	Хет-трик	3
	От 4 голов одного игрока	5
VAR	От 2 отмененных VAR голов команды	2
2:2	Ничья в матче, в котором команда уступала в счёте с разницей в два и более мячей	2
	Волевая победа в матче, в котором команда уступала в счёте с разницей в один мяч	3
	Волевая победа в матче, в котором команда уступала в счёте с разницей в два мяча	5
	Волевая победа в матче, в котором команда уступала в счёте с разницей в три и более мячей	10
	От пяти жёлтых (включая вторые жёлтые) карточек у соперника	1
	От двух удалений у соперника	3

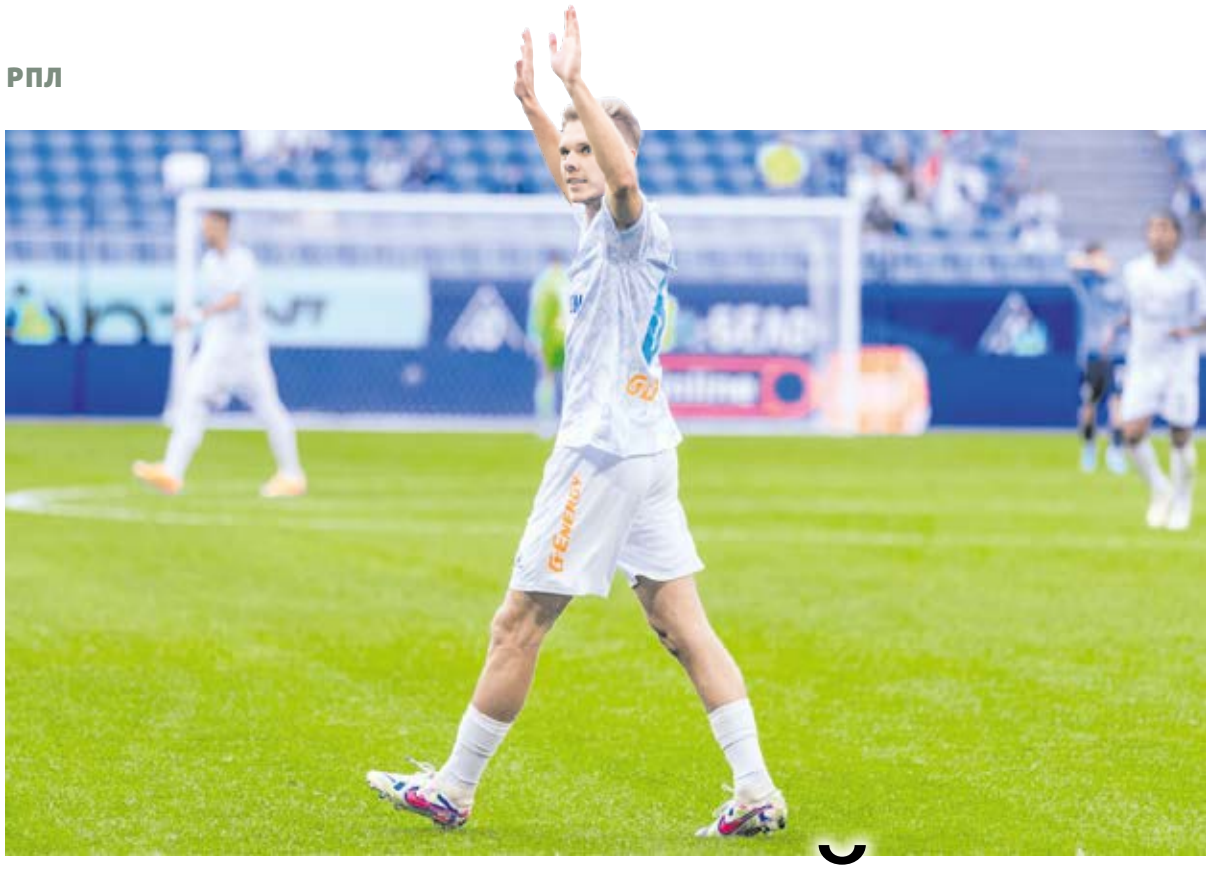

БЕЗУМНЫЙ МАКС

«Дорога ярости» Максима Глушенкова выглядит так: два матча – два дубля.

ТЕКСТ: Георгий ГОРНОСТАЕВ

СИМПАТИЧНЫЕ НОВОБРАНЦЫ

Открывал сезон матч «Локомотива» и «Акрона». Кто не в теме, думали, что для железнодорожников это будет лёгкая прогулка, но зрелищный футбол от тольяттинцев стоило ожидать. Команда хорошо показала себя ещё в переходных матчах, а в межсезонье и вовсе выиграла все пять встреч.

В первом тайме гости пропустили два мяча, но оба раза отыгрывались спустя считаные минуты, а после перерыва выглядели даже предпочтительнее, но заигрались и пропустили контратаку. Тем не менее можно говорить, что «Акрон» в сложном дебютном матче в РПЛ наиграл на ничью, и с уверенностью смотреть в светлое будущее команды. Главное – не растерять пыл и запал.

Кстати, ровно за пять лет до этого матча «Акрон» провёл первую игру в профессиональном футболе – совпали не только дата, но и время. Удивительно, что тогда ворота команды защищал всё тот же Сергей Волков, что и сейчас.

Порадовали – и тоже игрой, но не результатом – и «Химки». Правда, у них соперник был попроще – махачкалинское «Динамо», с которым они в прошлом сезоне сражались ещё в Первой лиге. Матч получился на удивление зрелищным, а ярче всех проявил себя Резиуан Мирзов, в схожем стиле заработавший два пенальти (замах – разворот – падение). Его подвели партнёры: Александр Руденко угодил в перекладину, а Хетаг Хосонов – в штангу.

А ещё Антон Заболотный забил за подмосковную команду первый мяч – пахом добил мяч в сетку с линии ворот.

БЕЗ ГРУСТИ ПО КЛАУДИНЬО

В прошлом сезоне «Зенит» забивал далеко не в каждом первом тайме, а в Самаре повторил сценарий суперкубкового матча с «Краснодаром» – три гола до перерыва. Главным героем вновь стал Глушенков, на счету которого уже второй дубль в двух матчах с учётом Суперкубка.

Пока одни задаются вопросом, как остановить Максима, другие восхищаются их взаимопониманием с Венделом – бразилец ассистировал во всех четырёх голевых комбинациях. Невероятно!

После матча клубная пресс-служба спросила у Глушенкова, как ему прозвище Безумный Макс. «Пусть будет. Как меня только ни называли», – ответил игрок.

Яркая игра россиянина заставила позабыть, что вообще-то в матче не принял участия Клаудиньо. Более того, на фоне слухов о его уходе во «Фламенго» бразилец оказался вообще вне заявки. Правда, Сергей Семак объяснил это решение травмой.

«ПОЗДРАВЛЕНИЕ» ОТ МАКСИМЕНКО

Одна из крупнейших интриг на старте сезона – каким будет «Спартак» под руководством Деяна Станковича? Приход серба многие встретили с воодушевлением. Правда, в первом же матче красно-белые разочаровали. Станкович не стал нарушать традицию, согласно которой четверо его предшественников свои дебютные встречи выиграть не смогли.

«Оренбург» всю игру смотрелся предпочтительнее, в то время как спартаковцы совсем ничего не показали. Но ключевой эпизод – второй пропущенный мяч. Александр Максименко ошибся в передаче у своей штрафной и оставил оренбуржцев разбираться с пустыми воротами. При 2:0 хозяева закрылись и не позволили «Спартаку» создать совсем ничего.

РАЗОЧАРОВАНИЯ В ТУРЕ

Если поражение красно-белых порадовало многих, то у матча в Ростове сложно будет найти почитателей. «Ростов» и ЦСКА, словно насмотревшись Евро-2024, играли строго, сухо и скучно и в итоге на двоих набили всего 1,38 ожидаемого гола (xG), из которых на счету армейцев – жалкие 0,15 (три удара – один в створ).

Хотя Марко Николичу в первом официальном матче такой футбол можно простить. Он и «Локомотив» начинал строить «от печки», так что это не особо сюрприз. Столь же логична слабая игра сидящего на чемодане с наклейкой ПАОК Фёдора Чалова и проведшего первый с прошлого года серьёзный матч Данила Кругового. А вот от «Ростова» мы ждём больше, чем просто 62% владения мячом.

Разочаровал и «Краснодар», в составе которого на старте сезона радуют только Никита Кривцов и Фёдор Смолов. Они выделялись и забили по мячу «Зениту» в Суперкубке и соорудили гол в Грозном, партнёры поддерживать их не торопятся. ⚽

Кубок России. Путь РПЛ. Групповой Этап | 1-й тур

ЛОКОМОТИВ М 3:2 АКРОН
ГОЛЫ: ПИНЯЕВ, 28 – 1:0. БАКАЕВ, 36 – 1:1. БАТРАКОВ, 38 – 2:1. ЭЛЬДАРУШЕВ, 40 – 2:2. ВОРОБЬЁВ, 79 – 3:2

КРЫЛЬЯ СОВЕТОВ 0:4 ЗЕНИТ
ГОЛЫ: ГЛУШЕНКОВ, 6 – 0:1. КАССЬЕРРА, 18 – 0:2. ГЛУШЕНКОВ, 45+2 – 0:3. ПЕДРО, 90+3 – 0:4

ДИНАМО М 3:1 ФАКЕЛ
ГОЛЫ: ЛЕПСКИЙ, 3 – 1:0. НГАМАЛЁ, 21 – 2:0. ГЛАДЫШЕВ, 28 – 3:0. МАРКОВ, 74 – 3:1

РОСТОВ 0:0 ЦСКА

ОРЕНБУРГ 2:0 СПАРТАК М
ГОЛЫ: ПЕРЕС, 62 – 1:0. ГЮРЛЮК, 67 – 2:0

ХИМКИ 1:1 ДИНАМО МХ
ГОЛЫ: ШУМАХОВ, 33 – 0:1. ЗАБОЛОТНЫЙ, 52 – 1:1

АХМАТ 1:1 КРАСНОДАР
ГОЛЫ: КРИВЦОВ, 30 – 0:1. КАМИЛОВ, 43 – 1:1

ПАРИ НН 2:4 РУБИН
ГОЛЫ: ЗЕ ТУРБО, 3 – 1:0. ДАКУ, 5 – 1:1. ЗОТОВ, 33 – 1:2. ВАДА, 42 – 1:3. ЦАРУКЯН, 71 – 2:3. КАБУТОВ, 90+1 – 2:4.

ТУРНИРНАЯ ТАБЛИЦА

	КОМАНДА	И	В	Н	П	М	О
1	Зенит	1	1	0	0	4-0	3
2	Рубин	1	1	0	0	4-2	3
3	Динамо М	1	1	0	0	3-1	3
4	Оренбург	1	1	0	0	2-0	3
5	Локомотив М	1	1	0	0	3-2	3
6	Ахмат	1	0	1	0	1-1	1
7	Динамо Мх	1	0	1	0	1-1	1
8	Краснодар	1	0	1	0	1-1	1
9	Химки	1	0	1	0	1-1	1
10	Ростов	1	0	1	0	0-0	1
11	ЦСКА	1	0	1	0	0-0	1
12	Акрон	1	0	0	1	2-3	0
13	Пари НН	1	0	0	1	2-4	0
14	Факел	1	0	0	1	1-3	0
15	Спартак М	1	0	0	1	0-2	0
16	Крылья Советов	1	0	0	1	0-4	0

Чемпион | Зона переходных матчей | Зона вылета

Согласно регламенту при равенстве очков у двух и более команд выше располагается та, которая имеет преимущество в личных встречах



СВЯЗКА ВЕНДЕЛ – ГЛУШЕНКОВ – СЛУЧАЙНАЯ ЗАКОНОМЕРНОСТЬ

Бывший главный тренер «Ахмата» в авторской колонке для журнала «Футбол» рассказывает, почему в «Зените» Максим Глушенков имеет больше возможностей раскрыть потенциал.

ТЕКСТ: Сергей ТАШУЕВ

СОВРЕМЕННЫЙ «ЗЕНИТ»

В 1-м туре РПЛ «Зенит» был очень убедителен в Самаре, хотя и владел мячом «всего» 51% времени. И это нормально.

Дело тут даже не в «Зените», а в современных тенденциях мирового футбола. Есть так называемая «максимальная мощность», которая длится 3-8 секунд, – чем быстрее включаешься на максимальной скорости к чужим воротам, тем выше вероятность гола. В сегодняшнем футболе главное пространство, а не контроль.

Я, например, из своего лексикона слово «контроль» убрал. Я использую «владение, направленное на атакующие действия». То есть надо двигать мяч вперёд и как можно быстрее достигать штрафной площади и разыгрывать уже там. Так что главный статистический показатель – не владение, а количество действий с мячом в чужой штрафной (из которой забивается 90% всех голов).

ЧИСТЯКОВ ПОД ДАВЛЕНИЕМ ТЕРЯЕТСЯ

Тем не менее у «Зенита», как и любой команды, есть слабые места. Не понаслышке знаю, что, когда «Ахмат» в прошлом сезоне обыграл «Зенит», он использовал слабые места соперника.

Помните знаменитую фразу Александра Медведева, что Дмитрий Чистяков вёл переговоры с «Ахматом», поэтому они пропустили? Всё просто: мы знали, что Чистяков под давлением иногда теряется, поэтому стояла задача накрывать его высоким прессингом. Накрыли его – забили. Было немного забавно, когда заговорили о том, что это переговоры с «Ахматом» сыграли роль.

Мне кажется, что «Крылья Советов» не особо подготовились к матчу с «Зенитом». Игорь Осинькин наверняка понимал, как играть, но футболисты эти идеи не воплотили. Позволять выбегать один в один с центра поля, как это удалось Максиму Глушенкову, немного неправильно.

При потере мяча происходит невынужденная ошибка в центре, но защитники не должны спать в это время. Неважно, что команда атакует. Защитники должны держать тень. Футболисты высокого уровня всегда наказывают за такие ошибки, что «Зенит» и сделал.

Здесь тренерская ошибка есть. Нужно всегда спрашивать с себя, почему так сыграл твой футболист. Происходит невынужденная ошибка в центре, и по расположению защитников в этой ситуации мы видим их уровень.

В «ЗЕНИТЕ» ГЛУШЕНКОВ РАСКРОЕТ ПОТЕНЦИАЛ

Максим Глушенков в двух матчах за «Зенит» забил четыре мяча, и все – с передач Вендела. Случайность? Нет, случайности не бывает. Бывают случайные закономерности по взаимодействую футболистов на высоком уровне. Закономерность в том, что сегодня вырисовывается взаимодействие Вендела и Глушенкова.

Максим будет расцветать в «Зените» ещё больше, чем в «Локомотиве», потому что здесь у него другие партнёры. Будет больше реализовывать себя не на отборе мяча, а в созидании, у него увеличатся количество созданных моментов и процент владения мячом на атаку. То есть будет лучше реализовывать свой потенциал. И меньше бегать.

Я в «Шахтёре» из Солигорска столкнулся с ситуацией, что мы выигрываем у соперника 5:0, а у них больше спринтовых рывков по InStat. Мы говорим InStat: «Вы можете разделить количество спринтовых рывков на атаку и оборону?» Оказалось, что они сделали много спринтовых рывков без мяча в обороне.

Здесь нужно правильно расставлять акценты в статистике – сколько ты бегаешь с мячом и без. Я всегда говорил футболистам: «Мы должны так поставить игру, чтобы вы не уставали». Если команда сильно устаёт, она плохо играет в футбол.

СОПЕРНИКИ БУДУТ ЛОМАТЬ СВЯЗКУ С ВЕНДЕЛОМ

Что до отсутствия Клаудиньо, то в этом матче Глушенков восполнил его потерю, но сезон длинный. Сейчас он за две игры забил четыре мяча и отдал голевую передачу. Это означает, что уже в следующих матчах тренеры соперников будут максимально чётко разбирать его игру, искать противодействие, перекрывать зоны, ломать связку и так далее.

Вот вроде бы мы хорошо знаем Глушенкова, но не знали о его взаимодействии с Венделом. Оказалось, что это уже целая связка. Значит, надо искать противодействие. Так что легко и красиво на протяжении сезона у Глушенкова не будет. В жизни так просто всё не бывает. Не дай бог, случится травма или что-то ещё – и всё. Сейчас вот Даниил Фомин на ровном месте получил красную за фол на Ираклии Квеквескири, а у «Динамо» и так проблемы с составом. ⚽



Вендел



Солтмурад Бакаев, Константин Савичев (№77) и Максим Палиенко.

СТАЛИ КРЕПЧЕ СТАЛИ

С нового сезона в РПЛ ещё один частный клуб – «Акрон», родившийся из металлургического бизнеса предпринимателя Павла Морозова.

ТЕКСТ: Арсений НОВИКОВ

«Акрон» дебютировал в РПЛ шоу-матчем с «Локомотивом» (2:3). Ещё шесть лет назад тольяттинцы выступали в любительской лиге, боролись с «Ладой» за существование и жили энтузиазмом основателя Павла Морозова. А теперь частный клуб на равных бьётся с многократным чемпионом России в лучшем чемпионате страны.

История «Акрона» совсем небольшая, но уже уникальная. Кажется, тольяттинцы имеют все шансы задержаться в РПЛ.

ПАВЕЛ МОРОЗОВ

«Акрон» родился из металлургического бизнеса самарского предпринимателя Павла Морозова. В 2000 году несостоявшийся юрист Морозов с партнёрами основал компанию по сбору чёрных и цветных металлов «Акрон плюс».

Впоследствии эта компания стала скупать неликвидные заводы по переработке металла, модернизировала их, делала рентабельными и ставила на новые рельсы. Уже в 2007 году «Акрон плюс» превратился в «Акрон холдинг» с 21 предприятием. Сейчас активы сверхуспешного бизнеса Морозова, по некоторым данным, составляют 6,6 млрд рублей.

В 2011 году в расходной части бюджета «Акрон Холдинг» появилась новая строка – футбол.

КОНКУРЕНЦИЯ С «ЛАДОЙ»

Футбольное дело Морозова началось с создания детской команды в родном посёлке Новосемейкино, а в 2015 году бенефициар «Акрон Холдинг» решил замахнуться на взрослый футбол, и уже в 2018 году его «Акрон» зашёл в зону МФС «Поволжья». А дальше – галопом от бронзы в любителях до попадания в профессиональный Второй дивизион. Правда, за существование в профессиональном спорте пришлось бороться.

В Тольятти уже была профессиональная команда – «Лада». В 1996 году автозаводцы даже выступали в Высшей лиге, но потом дела пошли по нисходящей. Конкурентов в лице выскочек из «Акрона» в «Ладе» видеть не хотели, но правительство области встало на сторону Павла Морозова и дало зелёный свет молодому клубу.

Со ставкой на «Акрон» не прогадали. Клуб в первом же сезоне выиграл зону «Урал-Приволжье» и поднялся в ФНЛ. Правда, там уже было сложнее. «Акрон» занял 17-е место и должен был вылетать, но спасло банкротство «Тамбова». В следующие два года тольяттинцы финишировали на девятом месте, окончательно закрепившись в Первой лиге.

РЕАНИМАЦИЯ АКАДЕМИИ КОНОПЛЁВА

Успех не свалился на голову «Акрону» неожиданно. В клубе с первых дней существования есть чёткая стратегия развития. Во-первых, «Акрон» долгое время старался подписывать игроков бесплатно. Работа со свободными агентами позволяла экономить средства и открывать таланты. Конечно, больших звёзд клуб ещё не успел нажить, но бесплатно, например, подписали Абу-Саида Эльдарушева – лучшего бомбардира команды в прошлом сезоне.

Из «Лады» бесплатно пришёл и голкипер Сергей Волков, являющийся теперь живым символом «Акрона». Он в клубе с первых дней его существования. Вратарь застал матчи в любительской лиге, Втором дивизионе, ФНЛ, а теперь дебютировал и в РПЛ.

Про академию имени Коноплёва – отдельный разговор. Эта футбольная школа выпустила немало звёзд российского футбола: Алана Дзагоева, Артура Юсупова, Романа Зобнина, Илью Кутепова и Станислава Крицюка. Правда, в последние годы она находилась в кризисном положении. Спас ситуацию Морозов, инвестировавший в школу 500 млн рублей. Теперь академия Коноплёва – часть «Акрона», за счёт которой клуб получает качественных молодых футболистов.

ПЕРФОРМАНС В КУБКЕ

Грамотная работа селекции и последовательное развитие клуба привели к шоу, которое «Акрон» устроил в Кубке России в сезоне-2022/23. Скромный частный клуб, не имеющий пока богатой истории, вышел в финал Пути регионов!

На этом пути «Акрон» прошёлся по московским грандам, поочерёдно обыграв «Торпедо», «Локомотив», «Динамо» и «Спартак».

Остановить «Акрон» смог только «Краснодар», и это довольно символично. «Краснодар» – тоже молодой полностью частный клуб, который очень быстро пробился в РПЛ, закрепился в главной лиге страны и стал одним из фаворитов чемпионата России. Быть может, тем финалом в Пути регионов «быки» передали эстафетную палочку «Акрону», чтобы и тольяттинцы с Морозовым пошли по стопам краснодарцев с Галицким? ⚽

Энергетик за 15 миллионов

Вторым летним трансфером красно-белых должен стать 25-летний универсальный атакующий полузащитник аргентинец Эсекьель Барко. Усилит ли он команду?

ТЕКСТ: Михаил ГОНЧАРОВ



ЗРЕЛЫЙ И ГОТОВЫЙ

Любой футболист, переходящий в «Спартак», сразу становится объектом максимально придирчивого изучения. А когда за него выкладывают порядка € 15 млн и дают зарплату € 2,5 млн в год (на момент написания заметки трансфер ещё не завершён, но игрок уже в Москве), требования возрастают вдвойне. Поэтому сейчас очень хочется понять: действительно ли Эсекьель Барко – птица высокого полёта, способная поднять красно-белых на новый уровень.

Вне всяких сомнений, этот полузащитник – не звезда международного масштаба, иначе он пораньше уехал бы в Европу и к своим 25 годам хотя бы изредка вызывался в сборную Аргентины (у него за спиной лишь молодёжные и олимпийские команды). Но при этом «Спартак» получает зрелого, готового футболиста, успевшего провести почти 300 матчей на высшем клубном уровне с опытом игры в МЛС. То есть адаптационные риски значительно ниже, чем в случае с молодым латиноамериканцем, впервые выезжающим за пределы родной страны.

БЛИЖЕ К КЛАУДИНЬО, ЧЕМ К ЗИНЬКОВСКОМУ

Барко – универсальный атакующий футболист, способный качественно закрыть несколько позиций. Он не классический вингер для 4-3-3, которому нужны постоянные ситуации «один в один» с крайним защитником и работа на пространстве. Даже когда Эсекьель выходил в «Ривер Плейт» слева, он не привязывался к широкой позиции, а постоянно смещался в полуфланг или в центральную зону.

КЛЮЧЕВЫЕ СИЛЬНЫЕ СТОРОНЫ:

1) Проактивность, желание и умение вести игру. Очень любит открываться под мяч, постоянно ищет его в полуфланге и между линиями, опускается в опорную зону, строит связки на всех участках. Отсюда большое количество пасов в среднем за игру – почти 50. И отличная для атакующего футболиста точность в 88%;
2) низкий центр тяжести, классная координация. Рост Барко – 167 см. К нему очень тяжело подобраться, когда он принимает мяч и ставит спину. Движения резкие, уход с места – взрывной. Он часто улучшает позицию уже на приёме или следующим касанием, рушит чужой прессинг или вынуждает фолить против себя. Цифры по заработанным нарушениям очень приличные;
3) дриблинг. Больше подходит именно для полуфланговой или центральной зоны. Технически не изощрённый, попыток не гипермного, но прилично – 4,36 за 90 минут. Часто на резком движении Барко уходит вправо в сторону центра. Все оппоненты это знают, но противостоять всё равно тяжело. На пространстве Эсекьель тоже может убегать, хотя сложно назвать его скоростные качества уникальными. Скорее – просто достаточными;
4) солидная правая нога. Мощные дальние удары, качественные подачи со стандартов, забросы из полуфлангов. Всё это Барко может исполнить. У него нет такой тонкости и элегантности, как у Клаудиньо, но и имеющегося хватит для разнообразия игры «Спартака»;
5) настырность, агрессия энергетика, инициативность, лидерские качества. Он точно не пресный скучный игрок.

Резюмируем. «Спартак» получает не классического вингера вроде Антона Зиньковского, а скорее футболиста типажа Клаудиньо – универсального, проактивного, связывающего линии. Барко лучше работает между линиями, чем Зиньковский, и динамичнее, чем Хесус Медина. В схеме 4-2-3-1 Барко может сыграть и левого полузащитника, и «десятку». При 4-3-3 – вингера и левого инсайда.

ЧТО СМУЩАЕТ?

Конкретика у Барко всё-таки низковатая. В 127 матчах за «Ривер Плейт» он набрал 17+19, в 107 играх за «Атланту» в МЛС – 19+18. Сказывается стилистика, ведь он гораздо реже того же Квинси Промеса оказывается в передней линии – всего 2,23 касания в чужой штрафной за игру. Да и тепловая карта действий футболиста наглядно показывает, насколько мало его у чужих ворот.

В целом Барко свойственна нестабильность – на один крутой матч приходится один совсем серенький, где он просто набирает простые действия и утыкается в чужую плотность. Он не надёжный игрок-решала, делающий разницу на дистанции в стиле Малкома или Вендела.

Но у «Спартака» реально дефицит полузащитников верхней зоны, обеспечивающих динамичность и креатив. Поэтому трансфер Барко стоит поддержать. Это пусть и дороговатый по стоимости, но всё-таки интересный выбор. ⚽

ТЕПЛОВАЯ КАРТА И СТАТИСТИКА ЭСЕКЬЕЛЯ БАРКО В СЕЗОНАХ 2023 И 2024 ГОДОВ

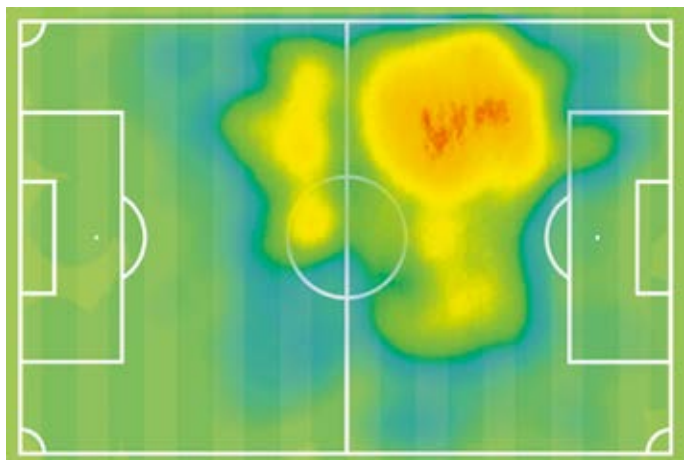

Эсекьель Барко	Статистика
Удары/90	2,34 (32,89%)
Ожидаемые голы xG/90	0,24
Обводки/90 (успешные)	4,36 (55,48%)
Рывки с мячом/90	4,74
Единоборства/90 (выигранные)	15,71 (51,57%)
Касания в штрафной/90	2,23
Фолы на игроке/90	2,19
Передачи/90 (точные)	49,61 (88,02%)
Передачи в штрафную/90 (точные)	3,16 (69,27%)
Передачи под удар/90	1,82
Ожидаемые голевые передачи xA/90	0,16



Мурат Якин со сборной Швейцарии на Евро-2024 дошёл до четвертьфинала.

КТО ТРЕНИРОВАЛ «СПАРТАК», ТОТ ЕВРО НЕ БОИТСЯ

Сразу два бывших тренера красно-белых вывели свои команды в плей-офф чемпионата Европы – Мурат Якин и Доменико Тедеско.

ТЕКСТ: Никита КОРНЕЕВ

В завершившемся чемпионате Европы приняли участие 19 футболистов и пятеро тренеров, хорошо известных российским болельщикам по выступлениям в чемпионате России. За ними мы наблюдали с особенным интересом.

ГРУЗИНСКАЯ ПЯТЁРКА

Сборная Грузии – дебютант чемпионатов Европы – произвела на турнире в Германии приятное впечатление: вышла из не самой простой группы, попутно хлопнув португальцев во главе с Криштиану Роналду, и открыла счёт в игре 1/8 финала с «Красной фурией». И хотя совладать с мощными испанцами не сумела, всё равно прыгнула выше головы. Отрадно, что именно Грузия имела наибольшее представительство бывших игроков РПЛ. Таковых здесь набралось пятеро.

Главная звезда, конечно, Хвича Кварацхелия, оставивший след в «Локомотиве» и «Рубине». На полях Германии он в очередной раз доказал, что является суперзвездой. После его подачи грузины заработали пенальти в матче с Чехией, а в решающей игре за выход из группы с Португалией он классным ударом в дальний угол открыл счёт уже на второй минуте.

Три матча из четырёх (два почти целиком) провёл ещё один бывший игрок «Рубина» и «Локомотива» Соломон Кверквелия, отдавший нашей лиге в общей сложности 10 сезонов. Защитник не вышел только в игре 1/8 финала с Испанией.

Зурико Давиташвилив в нашей лиге звездой не был и забивал немного – пару мячей за «Рубин» и три – за тульский «Арсенал», зато в Германии появлялся на поле во всех матчах. Правда, лишь в одном с первых минут – с Чехией. И голевыми действиями не отметился.

Георгий Лория и Джемал Табидзе в своё время провели на двоих в РПЛ больше 130 матчей. Но на чемпионате Европы не сыграли ни минуты.

Помимо Хвичи, только один бывший игрок нашей лиги отметился на Евро-2024 результативным действием – Александр Зинченко, отдавший голевой пас в игре со Словакией. Правда, в других матчах статус лидера игрок «Арсенала» не подтвердил, и его сборная не вышла из группы. Испанская Marca включила украинца в сборную разочарований турнира.

ДВА ШИМАНЬСКИХ

Второй по числу бывших игроков из РПЛ оказалась команда Польши. Два однофамильца – Себастьян и Дамиан Шиманьски – играли за «Динамо» и «Ахмат» соответственно. Но если первого болельщики бело-голубых вспоминают, надо полагать, добрым словом – всё-таки подарил три хороших сезона (80 матчей), – то второго с ходу вспомнят единицы: лишь 13 игр в сезонах-2018/19 и 2019/20. Не сыграл он ни секунды и в Германии. В отличие от Себастьяна, у которого два выхода в стартовом составе. Одно очко и последнее место в группе – явно не то, что на что он рассчитывал.

В другой восточно-европейской команде, Сербии, могло быть гораздо больше и действующих представителей РПЛ, а не только прошлого. Всё-таки сербов у нас любят. И это взаимно. Но в Германию отправился только спартаковец Срджан Бабич, да пара бывших: Урош Спаич и Срджан Мияйлович.

Оба провели в нашей лиге по три сезона. Первый – в «Краснодаре», второй – в «Крыльях Советов». Любопытно, что ни тот, ни другой, мягко говоря, не были основными даже в отборочном турнире. Тем удивительнее решение Драгана Стойковича взять их на Евро. В итоге Спаич не провёл ни минуты, а Мияйлович отыграл полтора тайма с Данией.

БЕЗ ВЛАШИЧА

Очень обидно сложился Евро для экс-полузащитника ЦСКА Николы Влашича. Точнее, не сложился. Из-за двух повреждений подряд он вынужден был покинуть расположение команды после игры с Испанией, так и не проведя на поле ни минуты. «Мне очень жаль, что эта новая травма не позволит мне помочь команде. Я сделал всё возможное, чтобы быть готовым, и хотел бы поблагодарить тренерский штаб за предоставленную возможность», – сказал Влашич.

Партнёр Николы по национальной команде Марио Пашалич запомнился спартаковским болельщикам шикарными выходами на замену в чемпионском сезоне и голами в компенсированное время. В Германии он также дважды выходил на замену и разок – в старте. Но результативными действиями не отметился и уже после группового этапа вместе со сборной отправился домой досматривать чемпионат по телевизору.

СТРАННЫЙ ВЫБОР ТЕДЕСКО

Решение Доменико Тедеско взять в сборную Бельгии одного из самых дорогих игроков в истории РПЛ ветерана Акселя Витселя удивило многих. Как, впрочем, и многие другие. Полузащитник, отбегавший пять сезонов за «Зенит», вообще не играл в отборочном цикле, так как после ЧМ-2022 завершил международную карьеру. Но на Евро поехал. Правда, так и неясно зачем. Витсель не сыграл ни минуты, а сама Бельгия провалилась, проведя лишь один по-настоящему яркий матч на турнире.

Экс-игрок ЦСКА Юсуф Языджи в своё время шикарно начинал в армейском клубе: восемь мячей в 10 матчах. Но в составе сборной его нельзя назвать основным. Полузащитник мало играл в отборе, а на Евро провёл чуть больше 10 минут в дебютном матче с Грузией, да отыграл тайм в проваленной турками встрече с Португалией.

Зато именно Языджи и швейцарец Стивен Цубер оставались на турнире дольше всех бывших игроков РПЛ – их сборные дошли до четвертьфинала. Правда, Цубер тоже далеко не ключевой игрок сборной – два выхода на замену. Зато почти час игрового времени в четвертьфинале с Англией.

А вот другой бывший игрок ЦСКА, словенец Яка Бийол – не просто основной игрок, а один из лидеров сборной. На пару с Ваней Дркушичем они – единственные на турнире игроки с российским опытом, проведшие на поле от стартового до финального свистка не менее четырёх матчей. Словения вышла из группы, а в 1/8 финала только в серии пенальти проиграла португальцам. Кстати, среди наших команд именно ЦСКА (наряду с «Рубином») может похвастать на минувшем Евро самым большим представительством бывших игроков. Их набралось четверо.

ПРОВАЛ СПАЛЛЕТТИ, ФУРОР ЯКИНА

Также на чемпионат Европы прибыли пять тренеров с российским прошлым. Самым успешным был у нас экс-наставник «Зенита» Лучано Спаллетти. Но вот в Германии у двукратного чемпиона России и обладателя Кубка страны совсем не получилось. Италия запомнилась тем, что пропустила самый быстрый гол в истории турнира, с трудом вышла из группы и сложила чемпионские полномочия уже в 1/8 финала. Болельщики ждали от «Скуадра адзурра» явно большего.

Как уже было сказано, провалился с Бельгией и Доменико Тедеско. Серебряный призёр РПЛ не взял на турнир основного вратаря Тибо Куртуа, а уже в Германии запомнился слишком осторожной тактикой и в матче с Украиной играл на устраивавшую её ничью. Как результат, «красные дьяволы» уже в 1/8 финала попали на Францию и отправились домой на щите.

А вот два специалиста, оставивших неоднозначный след в нашей лиге, напротив, произвели на Евро фурор. Причём, что важно, не только результатами, но и игрой. Сборная Австрии под руководством немецкого специалиста Ральфа Рангника, упоминание фамилии которого у болельщиков «Локомотива» вызывает нервный тик, вышла с первого места из группы с Францией и Нидерландами и запомнилась ярким современным футболом. Пусть и уступила в 1/8 финала Турции, дважды пропустив после угловых.



Хвича Кварацхелия против сборной Испании.

А Швейцария с Муратом Якином, над которым смеялись спартаковские болельщики, а Роман Широков в открытую называл нецензурным словом, и вовсе дошла до четвертьфинала, попутно отправив отдыхать раньше времени действующих на тот момент чемпионов. Забавный факт: тренеры, которых в РПЛ вспоминают исключительно негативно, блеснули в Германии. ⚽

БЫВШИЕ И ДЕЙСТВУЮЩИЕ ИГРОКИ РПЛ НА ЕВРО-2024

Игрок	Сборная	Клубы РПЛ в карьере	Статистика на Евро	Результат сборной на Евро
Георгий Лория	Грузия	Крылья Советов, Анжи	-	1/8 финала
Соломон Кверквелия	Грузия	Рубин, Локомотив, Ротор	3 матча	1/8 финала
Джемал Табидзе	Грузия	Урал, Уфа	-	1/8 финала
Зурико Давиташвили	Грузия	Рубин, Ротор, Арсенал	4 матча	1/8 финала
Хвича Кварацхелия	Грузия	Локомотив, Рубин	4 матча, 1 гол	1/8 финала
Дамиан Шиманьски	Польша	Ахмат	-	Не вышла из группы
Себастьян Шиманьски	Польша	Динамо	2 матча	Не вышла из группы
Урош Спаич	Сербия	Краснодар	-	Не вышла из группы
Срджан Мияйлович	Сербия	Крылья Советов	1 матч	Не вышла из группы
Срджан Бабич	Сербия	Спартак	-	Не вышла из группы
Никола Влашич	Хорватия	ЦСКА	-	Не вышла из группы
Марио Пашалич	Хорватия	Спартак	3 матча	Не вышла из группы
Мирлинд Даку	Албания	Рубин	1 матч	Не вышла из группы
Марио Митай	Албания	Локомотив	3 матча	Не вышла из группы
Аксель Витсель	Бельгия	Зенит	-	1/8 финала
Андерс Дрейер	Дания	Рубин	-	1/8 финала
Йонуц Неделчяру	Румыния	Уфа	-	1/8 финала
Яка Бийол	Словения	ЦСКА	4 матча	1/8 финала
Ваня Дркушич	Словения	Сочи	4 матча	1/8 финала
Юсуф Языджи	Турция	ЦСКА	2 матча	1/4 финала
Александр Зинченко	Украина	Уфа	3 матча, 1 голевой пас	Не вышла из группы
Ян Кухта	Чехия	Локомотив	2 матча	Не вышла из группы
Стивен Цубер	Швейцария	ЦСКА	2 матча	1/4 финала

СОВЕРШЕННО ЛЕТНИЙ ПЕРЕХОД



«Реал» наконец дождался 18-летия Эндрика и в летнее трансферное окно оформил его переезд из Бразилии официально.

ТЕКСТ: Артём НИКИТЕНКО

Один из самых необычных трансферов этого лета, если учитывать, что при переходе Луиса оказались затронуты ещё трое футболистов.

Лучший игрок бирмингемского клуба в прошлом сезоне (по 10 голов и передач) покидает «Астон Виллу» вынужденно. Причина тому – высокие долги английского клуба и вероятность нарваться на штраф от УЕФА за нарушение правил финансового фэйр-плей. Предложение туринского клуба пришлось как нельзя кстати – за бразильца «Вилла» получит не только деньги, но и двух игроков «Ювентуса» в придачу: молодых Сэмьюэла Илинг-Джуниора и Энцо Барренечеа.

Но на этом трюк с переходами не заканчивается. Перебравшись в Турин, Дуглас Луис попросил подписать… свою девушку. Дело в том, что в женской команде «Астон Виллы» выступала одна из самых популярных футболисток мира швейцарка Алиша Леманн. Спустя неделю после перехода бразильца в мужской «Ювентус» Алиша пополнила ряды «Ювентуса» женского.



КИЛИАН МБАППЕ

из «ПСЖ» в «Реал»

Амплуа: нападающий
Возраст: 25 лет
Гражданство: Франция
Стоимость трансфера: бесплатно

Несомненно, главным событием открывшегося трансферного окна стоит считать окончание саги с переходом Мбаппе в «Реал». Секрет полишинеля в СМИ обсуждали ещё с зимы, и только в начале лета было официально объявлено о подписанном соглашении.

«Реалу» игрок достаётся бесплатно, хотя оценивается в € 180 млн. С учётом того, что контракт подписан на пять лет и есть высокий шанс, что Мбаппе удастся поднять над головой долгожданный трофей Лиги чемпионов, можно через пару сезонов ожидать, что стоимость Мбаппе дорастёт до € 200 млн – максимальной трансферной оценки в его карьере в 2018 году.



ЭНДРИК

из «Палмейраса» в «Реал»

Амплуа: нападающий
Возраст: 17 лет
Гражданство: Бразилия
Стоимость трансфера: € 47,5 млн

Второй игрок, на кого делают большую ставку в Мадриде – Эндрик Фелипе Морейра де Соуза или просто Эндрик. Потенциал бразильского вундеркинда «Реал» заприметил пару лет назад, когда в 2022 году 16-летний игрок дебютировал в бразильской лиге.

«Королевский клуб» не стал выжидать, чтобы переход стал возможен (ФИФА запрещает международные трансферы несовершеннолетних игроков) и подписал с ним контракт спустя пару месяцев после его дебюта в профессиональном футболе. Ещё год спустя, в ноябре 2023 года, нападающий дебютировал за сборную Бразилии, став самым молодым игроком со времён Роналдо.

Новичок «Реала» уже прибыл в состав своей новой команды и готов предстать перед публикой в белой форме на предстоящем турне по США.



ДУГЛАС ЛУИС

из «Астон Виллы» в «Ювентус»

Амплуа: нападающий
Возраст: 26 лет
Гражданство: Бразилия
Стоимость трансфера: € 70 млн



МАЙКЛ ОЛИСЕ

из «Кристал Пэлас» в «Баварию»

Амплуа: атакующий полузащитник
Возраст: 22 года
Гражданство: Франция
Стоимость трансфера: € 55 млн

К 22 годам юный француз наиграл в английском чемпионате почти 10 000 минут. Олисе родился в Англии и в юности поиграл за молодёжные команды «Арсенала», «Челси» и «Ман Сити», во взрослом футболе дебютировал в Чемпионшипе за «Рединг», а на уровне сборных выступает за Францию. Этим летом Тьерри Анри рассчитывает на молодого игрока на домашних Олимпийских играх.

Болельщикам «Баварии» Майкл может напомнить Арьена Роббена. О схожести со знаменитым нидерландцем говорят не только идеальная игра левой ногой и выступление на позиции правого вингера, но и повышенная травматичность. По этой причине игрок пропустил половину позапрошлого сезона и весеннюю концовку сезона-2023/24.

Теперь в Мюнхене будут играть два футболиста, которые познакомились ещё юнцами в академии «Челси»: Джамал Мусиала и Олисе.

Кстати, о лондонском клубе. Год назад «Челси» активировал опцию выкупа игрока, но Олисе отверг предложение, отказавшись переезжать на «Стэмфорд Бридж», и продлил контракт с «Кристал Пэлас». И теперь очевидно, что не прогадал.



ЖОАУ ПАЛЬИНЬЯ

ИЗ «ФУЛХЭМА» В «БАВАРИЮ»

Амплуа: опорный полузащитник
Возраст: 29 лет
Гражданство: Португалия
Стоимость трансфера: € 55 млн

Ещё один трансфер из АПЛ в Мюнхен. Пальинью «Бавария» планировала подписать ещё прошлым летом. Хотя слово «планировала» не совсем корректное. В прошлом сентябре, за несколько часов до конца трансферного окна, игрок сидел в офисе «Баварии» и ждал факса из клуба с подтверждением своего перехода. До этого он уже успел пройти медобследование и принять участие в фотосессии для клубных соцсетей. Но «Фулхэму» не удалось найти замену португальцу, и он трансфер отменил.

Отказ на флажке сильно ударил по футболисту, доведя его до слёз. Спустя год «Баварии» всё же удалось реализовать намеченное. И даже по той же трансферной стоимости, которую закладывали год назад.

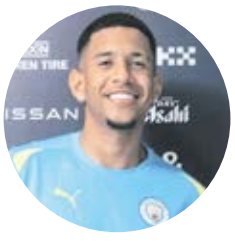

САВИО МОРЕЙРА

ИЗ «ТРУА» В «МАНЧЕСТЕР СИТИ»

Амплуа: вингер
Возраст: 20 лет
Гражданство: Бразилия
Стоимость трансфера: € 25 млн

Игрок, о котором мало кто слышал, если не следил в прошлом сезоне за Ла Лигой и великолепной «Жироной». Там Савио Морейра де Оливейра провел год в аренде из выступающего в третьем французском дивизионе «Труа».

Клуб из столицы Шампани, где когда-то играли Жером Ротен и Блез Матюиди, до этого мог похвастаться лишь трансферами молодых игроков в «Бёрнли» и «Ноттингем». Однако их совокупная стоимость не превысила бы тех денег, которые французский клуб получит сейчас от «Ман Сити» – с учётом бонусов итоговый платёж может превысить € 40 млн.

Однако складывается ощущение, что переходом оказались довольны лишь сам Савио да Хосеп Гвардиола, получающий одного из лучших вингеров Европы, чья текущая стоимость уже оценивается в € 50 млн. Дело в том, что «Труа» частично принадлежит City Football Group – тому же холдингу, что владеет «Манчестер Сити». В АПЛ уже принялись изучать справедливость трансферной выплаты, а бывшие игроки «Труа» (тот же Ротен) высказывались против того, что английский клуб использует их команду в качестве плацдарма для ноунеймов и обхода лимита на иностранных игроков.



ЛЕНИ ЙОРО

ИЗ «ЛИЛЛЯ» В «МАНЧЕСТЕР ЮНАЙТЕД»

Амплуа: центральный защитник
Возраст: 18 лет
Гражданство: Франция
Стоимость трансфера: € 62 млн

Защитник мог бы написать книгу «Странное лето Лени Йоро». Он мог бы сейчас играть на домашней Олимпиаде, но «Лилль» отозвал его из-за подготовки к отбору к Лиге чемпионов. Затем готовился к переезду в «Реал» или «Ливерпуль», а оказался в «Манчестер Юнайтед».

Молодого француза сравнивают с Рафаэлем Вараном. Не исключено, что как раз соотечественника он и заменит в составе «красных дьяволов». «МЮ» предложил за его переход огромную сумму – € 62 млн сразу и ещё € 8 млн бонусами. Значит, рассчитывают.

Удивительно, что ранее «Юнайтед» отказался от дорогого, по их меркам, трансфера Маттейса де Лигта из «Баварии» (€ 52 млн) и Джонатана Та из «Байера» (€ 30 млн). Обращает на себя внимание и тот факт, что «Лилль» пригрозил посадить игрока в запас, если бы Лени отказался переходить в «МЮ» или продолжил бы настаивать на своём трансфере в «Реал».



ДЖОШУА ЗИРКЗЕ

ИЗ «БОЛОНЬИ» В «МАНЧЕСТЕР ЮНАЙТЕД»

Амплуа: нападающий
Возраст: 23 года
Гражданство: Нидерланды
Стоимость трансфера: € 42,5 млн

Ранее в этом месяце в тренерском штабе «МЮ» появился Руд ван Нистелрой, а затем на «Олд Траффорд» переехал его молодой соотечественник Зиркзе. Поговаривают, что без влияния некогда именитого форварда не обошлось.

К 23 годам Зиркзе уже собрал коллекцию из кубка Лиги чемпионов, нескольких салатниц Бундеслиги и кубков Германии. И рассчитывает помочь Манчестеру исправить положение.

«Болонья» от суммы трансфера получит лишь половину. Дело в том, что в Италию он переезжал из «Баварии», изначально рассчитывавшей на прогресс Зиркзе. Расклад был следующим: либо через некоторое время вернуть своего воспитанника более опытным, но за адекватные деньги, либо получить справедливую компенсацию.

Новый тренер «Баварии» Венсан Компани не убедил Зиркзе, так что клубу придётся довольствоваться пополнением банковского счёта. «Болонья» же оказывается в минусе, ведь приобретала нидерландца за € 27 млн.



ИАН МАТСЕН

ИЗ «ЧЕЛСИ» В «АСТОН ВИЛЛУ»

Амплуа: левый защитник
Возраст: 22 года
Гражданство: Нидерланды
Стоимость трансфера: € 44,5 млн

До недавних пор Матсен набирался опыта в арендах в «Бёрнли» и «Ковентри» (Чемпионшип). И видимо, был достаточно убедителен, раз боссы «Челси» прошлым летом оставили его в команде. Правда, за полгода он провёл на поле лишь 200 минут и был вынужден искать игровую практику в другом месте.

Удивительно, что игроком заинтересовалась «Боруссия» Дортмунд, которой потребовалось латать дыру в обороне из-за отъезда на Кубок африканских наций Рами Бенсебаини. Что ещё более удивительно, Матсен там выстрелил, проведя за полгода 16 матчей, в которых забил два мяча, и дойдя с командой до финала Лиги чемпионов.

По завершении аренды нидерландец вернулся в «Челси», но задерживаться там не планировал. «Боруссия» жаждала его вернуть, однако к трансферным спекуляциям подключилась и «Бавария», и игрок решил остаться в АПЛ.



АРЧИ ГРЕЙ

ИЗ «ЛИДСА» В «ТОТТЕНХЭМ»

Амплуа: центральный полузащитник
Возраст: 18 лет
Гражданство: Англия
Стоимость трансфера: € 41,2 млн

Грей считается одним из наиболее перспективных молодых англичан. Его уверенная игра в обороне и опорной зоне и лёгкость при переводе в центр поля производили впечатление как на Марсело Бьелсу, который начал привлекать совсем ещё юного 15-летнего защитника к играм с первой командой, так и на Джесси Марша. В прошлом сезоне уже у Даниеля Фарке Грей превратился в полноценного игрока основы, отыграв более 3600 минут.

Впрочем, Грей, возможно, так и продолжил бы выступать за «Лидс», если бы не правила финансового фэйр-плей – клубу из-за финансовых проблем пришлось продать лучшего молодого игрока Чемпионшипа в прошлом сезоне.

Между прочим, «шпоры» специализируются на молодых талантах. За 10 лет они приобрели уже четверых победителей в номинации на лучшего молодого игрока: Деле Алли, Райана Сессеньона, Бреннана Джонсона и теперь Арчи Грея. ⚽

СТАЯ ИЗ СНОВ

На победном Кубке Америки сборная Аргентины наконец стала командой мечты. Для этого ей пришлось осознать, что её вожак Лионель Месси больше не может тащить её в одиночку.

ТЕКСТ: Юрий УСЫНИН

ЦЕНТР ВСЕЛЕННОЙ

Пару недель назад стало вирусным видео, где Аргентина выходит из раздевалки перед первым матчем Кубка Америки с Канадой. Море суперзвёзд, каждый готовится к игре по-своему. Но как только появился Лионель Месси, сразу все выстроились в шеренгу. Словно стая волков, они двигались вместе к одной цели, ведомые в предстоящей битве своим лидером.

Это выглядело, словно сцена из фильма. Но это реальность: как бы ни были хороши аргентинские звёзды по отдельности, в сборной они готовы пойти за Месси до конца. И в этом сила нынешней Аргентины. Многие годы казалось, что все боятся подвести Лео, не оправдать ожиданий, а то и во-все помешать ему проявить гениальность. Теперь менталитет другой – каждый член команды полон решимости помочь победить и внести решающий вклад.

Как только произошёл слом ущербного подхода, Аргентина стала сметать всех на своём пути, творить историю и теперь вступает в новую эру: партнёры Месси проделали ради победы в Кубке Америки тяжёлую работу, так долго лежавшую исключительно на его плечах.

Эмилиано Мартинес традиционно блистал в воротах, особенно в сериях пенальти. Кристиан Ромеро с Лисандро Мартинесом забетонировали центр обороны. Алексис Мак Аллистер, Родриго Де Пауль, Энцо Фернандес и нестареющий Анхель Ди Мария составили однозначно лучшую среднюю линию на турнире. А Лаутаро Мартинес обеспечивал голы, в том числе в финале, став в итоге с существенным отрывом лучшим бомбардиром Копы.

ПОВТОРЕНИЕ РЕКОРДА

Команда Лионеля Скалони стала второй в истории сборной, сумевшей выиграть три крупных турнира подряд – два Кубка Америки и чемпионат мира между ними. До этого такой трюк удался только Испании в 2008-2012 годах.

Победа Аргентины над Колумбией в финале недавно завершившейся Копы оказалась вдвойне впечатляющей по той причине, что добыта она была в основном без Месси. Величайший в истории покинул поле со слезами на глазах в середине второго тайма из-за травмы лодыжки при равном счёте.

Морис Эду в эфире телеканала FOX справедливо заметил: «Нынешняя Аргентина – это нечто большее, чем один её легендарный капитан. Надо отдать должное другим парням, приведшим сборную к победе на турнире, где Месси был не в лучшей форме из-за травмы и забил только один мяч».

ЧТО БУДУЩЕЕ ИМ ГОТОВИТ?

Наверняка Месси в том или ином качестве отправится на следующий чемпионат мира, но вряд ли лидером сборной. Ведущая футбольного шоу на FOX Мелисса Ортис говорит, что для следующего поколения аргентинских футболистов было очень важно выиграть в финале без Лионеля:

«Считаю, что остальные аргентинские футболисты получили в решающем матче неоценимый опыт, когда остались на поле без лидера. Каждый взял на себя большую роль, и они смогли победить. Это повысило их уверенность в собственных силах. Может ли кто-то сравниться с Месси в мастерстве? Конечно, нет. Обязательно ли этой команде нужен Лео для побед на турнирах? Оказывается, тоже нет».

Другой ведущий FOX Уэс Морган уверен, что Месси надо ехать на следующий чемпионат мира в любом случае: «Одно его присутствие в команде или даже просто рядом с ней, уверен, вдохновит всех игроков двигаться вперёд и снова бороться за победу».

Аргентина выглядит полностью готовой к последним годам карьеры Месси, когда он всё чаще похож не на футбольного небожителя, а на простых смертных. Группа игроков вокруг него, похоже, полна решимости устроить Лео достойное прощание на ЧМ-2026. И они – команда, способная на это. От Месси больше не требуется быть сверхчеловеком в каждом матче. И теперь это понимает и он сам. ⚽



Сборная Аргентины – победитель Кубка Америки.

БЕГИ, ШЕЙМУС, БЕГИ

В молодости Шеймуса Коулмана называли Форрестом Гампом. Сегодня 35-летний защитник «Эвертона» – самый преданный футболист в топ5 европейских лиг. Он выступает за «ирисок» с 2009 года.

ТЕКСТ: Боян ШОЧ



ДОМОСЕДЫ

Прошлым летом Лука Модрич отверг суперпредложение «Аль-Хиляля» (саудовцы были готовы заплатить хорвату € 600 млн за трёхлетнее соглашение) и продлил контракт с «Реалом» на год. Минувшей весной лучший футболист планеты 2018 года стал с мадридцами в шестой раз победителем Лиги чемпионов и в четвёртый – чемпионом Испании. А на прошлой неделе подписал очередное годичное соглашение.

Сезон-2024/25 станет для Модрича уже 13-м в рядах «сливочных». Экс-полузащитник «Тоттенхэма» хранит верность испанскому гранду с 2012 года.

Кажется, что вечность, но 12 лет на одном месте – далеко не самый высокий показатель в европейском футболе. Сменивший недавно прописку Начо Фернандес отыграл за «Реал» 14 сезонов, а нынешний абсолютный рекордсмен, правый защитник Шеймус Коулман скоро начнёт свою 16-ю кампанию в майке «Эвертона». Несгибаемый ирландец стал эталоном верности клубным цветам.

ФОРРЕСТ ГАМП НА ПРАВОМ ФЛАНГЕ

Коулмен вырос в Киллибегсе, городишке на западе Северной Ирландии. Помимо футбола, до 16 лет активно занимался весьма популярным в этих местах гэльским футболом, довольно силовым видом спорта, внешне напоминающим смесь футбола и регби.

«Иногда встречаются игроки, которые либо быстры, либо выносливы. У него было и то, и другое. Он рвался в бой снова и снова, играл с подлинной страстью», – рассказал изданию The Athletic скаут «Аталанты» Мик Дохерти.

В 2008 году Дохерти работал в «Эвертоне» и регулярно ездил в Ирландию следить за прогрессом своего сына Шона, который после выхода из академии «ирисок» стал игроком «Слайго Роверс». Его опытный глаз сразу приметил двужильного паренька, неутомимо утюжившего правую бровку.

Посмотрев несколько игр, Дохерти доложил о находке тогдашнему главному тренеру «Эвертона» Дэвиду Мойесу, порекомендовав брать новичка без промедления. К тому моменту Коулман уже успел побывать на смотринах в «Селтике», за ним также охотились «Бирмингем» и «Бёрнли». Шотландцы вскоре вышли из игры, но главный тренер их второй команды Вилли Макстэй, выступавший в начале 1980-х с Мойесом за «Селтик», посоветовал рулевому «Эвертона» подписать талантливого юнца.

Трансфер состоялся в январе 2009-го. За Коулмана ливерпульцы заплатили всего £ 60 тыс., а после того, как новичок в своём втором матче в АПЛ с «Тоттенхэмом» отдал голевую передачу и поучаствовал во втором голе (уступавший 0:2 «Эвертон» в итоге добыл ничью), Мойес набрал номер Макстэя и сказал: «Спасибо за подсказку. Его цена только что подскочила с £ 60 тыс. до £ 6 млн».

Обладавший неплохой техникой, цепкий в единоборствах новичок поражал потрясающей физикой. «Мы прозвали его Форрест Гамп, он бежал и бежал, не останавливаясь», – говорил Мойес.

КАПИТАН ШЕЙМУС

Коулман стабильно прогрессировал и достиг пика в сезоне-2013/14, в котором «Эвертон» набрал 72 очка (клубный рекорд в АПЛ) и занял пятое место. В ходе кампании защита «ирисок» пропустила лишь 39 мячей, а Шеймус забил шесть мячей, был признан лучшим игроком команды и вошёл в символическую сборную АПЛ.

«Коулман – один из лучших крайних защитников в мире», – говорил тогдашний рулевой «Эвертона» Роберто Мартинес.

Два года спустя защитник надел капитанскую повязку в сборной Ирландии, сменив в этой роли легендарного Робби Кина.

Тяжелейший двойной перелом ноги, полученный в марте 2017 года в игре за сборную с Уэльсом, отлучил его от футбола почти на год, но это не помешало «Эвертону» предложить ему новый пятилетний контракт. После ухода Фила Ягелки в «Шеффилд Юнайтед» летом 2019 года главный тренер «Эвертона» Марку Силва долго не думал, кто станет новым капитаном.

Месяц назад Коулман продлил контракт с ливерпульцами ещё на год. «Перед нами величайший год, с учётом богатой истории клуба и того, что это наш последний сезон на «Гудисон Парке» (с сезона-2025/26 команда будет выступать на новом стадионе – прим. ред.). Это будет особенный, эмоциональный сезон, и я вне себя от счастья, что буду частью этой истории», – сказал ирландец после подписания контракта. ⚽

ФУТБОЛИСТЫ С САМЫМ ПРОДОЛЖИТЕЛЬНЫМ СТАЖЕМ ВЫСТУПЛЕНИЙ ЗА ОДИН КЛУБ В ВЕДУЩИХ ЧЕМПИОНАТАХ ЕВРОПЫ

Игрок	Возраст	Команда	Стаж	Матчи	Голы	Передачи
Шеймус Коулман	35	Эвертон	15 лет и 6 месяцев	422	28	29
Томас Мюллер	34	Бавария	15 лет и 23 дня	707	242	268
Оскар де Маркос	35	Атлетик Бильбао	15 лет и 23 дня	532	38	60
Льюис Данк	32	Брайтон	14 лет и 2 месяца	459	31	15
Штефан Белль	32	Майнц	14 лет и 23 дня	290	13	11
Николас Хёфлер	34	Фрайбург	14 лет и 23 дня	342	14	25
Коке (Хорхе Ресурексьон)	32	Атлетико Мадрид	13 лет и 6 месяцев	637	47	117
Антони Лопес	33	Лион	13 лет и 23 дня	489	574*	0
Мануэль Нойер	38	Бавария	13 лет и 23 дня	521	427*	0
Максимилиан Арнольд	30	Вольфсбург	12 лет и 6 месяцев	418	45	50

**Пропущенные мячи*

Советский СПОРТ

ЖУРНАЛ «ФУТБОЛ» ОТ «СОВЕТСКОГО СПОРТА»

Пишем про вашу любимую игру
с 1960 года!