Футбол

Еженедельное приложение
к газете «Советский спорт»
журнал «Футбол»

28 августа – 3 сентября 2024
№33 (2 480)

18+
SOVSPORT.RU
@SOVSPORT



ЗАПАХ МЯСА

«Локомотив» — лидер РПЛ не только в нынешнем сезоне. В последние 16 месяцев он круче даже «Зенита»

Футбол

Еженедельное приложение к газете «Советский спорт»
Издаётся с 29 мая 1960 года

28 августа – 3 сентября 2024 № 33 (2 480)

18+

УЧРЕДИТЕЛЬ:
ООО «Редакция газеты «Советский спорт»

Генеральный директор
Лилия СОЛОВЬЁВА

Главный редактор
Евгений СЛЮСАРЕНКО

Шеф-редактор
Артём ЗИБРАК

ДИРЕКТОР ПО РЕКЛАМНОМУ ПРОДУКТУ
Полина ИНОЗЕМЦЕВА
E-mail: p.inozemtseva@sovsport.ru
ДИРЕКТОР ПО МАРКЕТИНГУ
Дмитрий КАПУЩАК
E-mail: d.kapushchak@sovsport.ru
ДИРЕКТОР ПО ДИСТРИБУЦИИ
Вадим ШКУРИН
E-mail: v.shkurin@sovsport.ru

РЕДАКЦИЯ ЖУРНАЛА:
ООО «Редакция газеты «Советский спорт»
Москва, улица Бутлерова, дом 17, блок Б

Журнал зарегистрирован в Федеральной службе по надзору в сфере связи, информационных технологий и массовых коммуникаций ПИ №ФС77-63599 от 2.11.2015
E-mail редакции: info@sovsport.ru
Сайт: www.sovsport.ru

Дата выхода 03.09.2024
Заказ № 3956
Тираж 220 000 экз.
Журнал отпечатан в ООО «Типография КомПресс-Москва».
Адрес: Московская область, г. Химки, Нагорное шоссе, д. 2, к. 9, пом. А.

ПОДПИСНЫЕ ИНДЕКСЫ:
Газета «Советский спорт»:
2 п/г 2024 г. – П3302 и ПБ374
Еженедельник «Советский спорт – Футбол»:
2 п/г 2024 г. – П3300 и ПБ395

Ответственность за содержание рекламных материалов несет рекламодатель
© При использовании материалов журнала ссылка на него обязательна

На обложке:
Михаил Галактионов («Локомотив»)

В номере использованы фотографии:
ФК «Зенит», ФК «Крылья Советов», ФК «Локомотив», ФК «Кайрат», агентств Gettyimages.com, РИА Новости

Журнал выходит каждую среду



Полузащитник «Челси» Нони Мадуэке оформил хет-трик в матче с «Вулверхэмптоном» (6:2). Все три мяча он забил с передач Коула Палмера (у того 1+3). Перед игрой он выложил сторис с геолокацией Вулверхэмптона и написал: «Всё в этом месте – дерьмо». Затем он удалил сторис, но не извинился, а выложил следующий: «Чёрт, не тот аккаунт... Вы все слишком быстрые».



Нападающий «Реала» Эндрик забил в дебютном матче в Ла Лиге (3:0 с «Вальядолидом»). Он самый молодой автор гола в истории «сливочных» среди легионеров (18 лет и 35 дней).



В пятницу Илкай Гюндоган официально вернулся в «Манчестер Сити», а уже в субботу вышел на замену в матче с «Ипсвичем» (4:1). «Он знает всё, ему не нужно время для адаптации», – резюмировал Пеп Гвардиола.





«Байер» продолжает творить чудеса и в новом сезоне. В Мёнхенгладбахе Флориан Вирц забил победный мяч на 101-й минуте. В решающий момент полузащитнику не удалось реализовать пенальти, но он первым оказался на добивании.



Курьёз уик-енда. Алехандро Гарначо, нанося удар по пустым воротам, угодил в находившегося в офсайде Джошуа Зиркзее. Гол был отменён, и «Манчестер Юнайтед» проиграл «Брайтону» (1:2).





Хвича Кварацхелия осчастливил Антонио Конте. В матче с «Болоньей» (3:0) у него 1+1, а у наставника – первая победа в новом клубе.



Ушёл из жизни 76-летний Свен-Йоран Эрикссон, выигравший в тренерской карьере 18 трофеев, в том числе скудетто с «Лацио» в сезоне-1999/00.



Дубль защитника Томаса Гальдамеса принёс «Крыльям Советов» победу над «Пари НН».

УЧИСЬ, РОНАЛДУ!

В 6-м туре РПЛ было забито сразу три мяча со штрафных. Великому португальцу такое и не снилось.

ТЕКСТ: Георгий ГОРНОСТАЕВ

ВЫШЛИ «СУХИМИ»

В центральном матче 6-го тура обошлось без голов. «Спартаку» не помогло даже удаление Страхини Эраковича в середине второго тайма, хотя команда много атаковала, превзойдя хозяев и по ударам – 13:8 (7:2 – в створ), и по голевым моментам – 8:3. Очень качественный матч провёл вратарь Евгений Латышонок. Не пропустив, красно-белые повторили рекорд 1989 года по количеству сухих матчей подряд (пять с учётом всех турниров).

Забавно, как перед матчем зенитовцы дезинформировали соперника. Президент клуба Александр Медведев заявил, что игру пропустят пятеро футболистов, в том числе Вендел и Педро, а Сергей Семак тонко подыграл патрону: «Если вы внимательно слушаете, на пресс-конференции я сказал, что точно не сыграют Глушенков и Родригао». Про остальных он сказал лишь, что они не тренируются в общей группе, из чего журналисты сделали вывод, что их на поле тоже можно не ждать. Такие вот маленькие футбольные хитрости. Но и они не помогли. Вендел не был лучшей версией себя.

В результате матч получился наименее зрелищным в туре (2,6 балла), что, впрочем, не помешало «Зениту» сохранить лидерство в рейтинге. А вот «Спартак» уступил вторую строчку выдавшему отличный матч с «Акроном» ЦСКА (11,5 балла). Там главной звездой был лучший игрок армейцев в этом году Иван Обляков – два гола (один с пенальти) и результативная подача на Мойзеса с углового.

ПОЙМАЛ КУРАЖ

Во втором по значимости матче тура «Краснодар» довольно неожиданно (и не вполне справедливо) победил на выезде «Динамо», во второй раз за несколько месяцев не позволив бело-голубым выйти на первое место. Как вы помните, весной именно «быки» лишили динамовцев чемпионства.

Тут стоит отдать должное Станиславу Агкацеву. В первых турах он смотрелся неважно, и эксперты даже стали поглядывать в сторону Юрия Дюпина. Но «Краснодар» набрал ход, поймал кураж и 22-летний кипер. В матче с «Динамо» он подтвердил высокий уровень и повторил рекорд Матвея Сафонова по количеству отражённых ударов за игру (девять).

Так что «горожане» должны поблагодарить Станислава за три очка, а он – тренерский штаб за доверие. Не будь Агкацев клубным воспитанником, столько шансов ему вряд ли предоставили бы. Его усилиями этот матч попал в антитоп зрелищных матчей тура – 4,8 балла. Клубы увязли в середине нашего рейтинга, а вот в таблице РПЛ дела у них получше – всего три очка отставания от лидирующего «Локомотива».

ЗАМЕНА ГЛУШЕНКОВУ

Да-да, именно железнодорожники неожиданно взобрались на самый верх после осечек прямых конкурентов. Для этого им потребовалось преодолеть сопротивление «Ростова». По степени опасности атак они соперника не превзошли (по xG 1,2:1,0), да и спорный эпизод с падением Максима Осипенко в штрафной железнодорожников вышел в их пользу.

Тем не менее нельзя не восхититься 19-летним Алексеем Батраковым, ставшим классной заменой проданному в Петербург Максиму Глушенкову. На сей раз он вышел на позиции второго нападающего и сделал два гола. В первом случае воспользовался неудачной передачей Андрея Ланговича на своей половине и забил сам, а во втором – выдал классную длинную передачу на Илью Самошникова. Пусть «Локо» не совсем ярок (пятое место в рейтинге зрелищности), но как эффективен!

Кроме того, «Локомотив» обновил и клубный рекорд – теперь команда забивает в 23 матчах РПЛ подряд и, кажется, останавливаться на этом не планирует.

ТРИ ГОЛА СО ШТРАФНЫХ

Исполнение Криштиану Роналду штрафных ударов давно стало мемом. Он не просто не превращает их в голы, но и нередко палит по небесам. Великому португальцу стоило бы взять пару уроков у футболистов РПЛ. В отчётном туре голами прямыми ударами со штрафных отметились аж три футболиста.

Особенно классный удался Николаю Гиоргобиани – в ближнюю девятку от перекладины. Этот гол принёс «Факелу» первую победу в чемпионате.

По голу со штрафных было забито и в двух самых зрелищных матчах тура: «Ахмат» – «Химки» и «Крылья Советов» – «Пари НН». Матч в Грозном вообще стал самым зрелищным за шесть туров. И переплюнуть его будет весьма непросто. И даже не потому, что было забито шесть мячей, а благодаря драматургии. Хозяева проигрывали 0:2, сравняли счёт и в компенсированное время благодаря хитро исполненному Лукасом Ловатом штрафному почувствовали запах победы, но химчане отыгрались в последней атаке, да ещё и в меньшинстве!

За «Химками» вообще чрезвычайно интересно наблюдать. Достаточно сказать, что в шести турах три матча с их участием попали в топ-10 самых зрелищных игр сезона. Даже жаль, что в таблице РПЛ они с шестью очками болтаются в двух очках от зоны вылета. ⚽

РПЛ | 6-й тур

РУБИН	2:0	ДИНАМО МХ
ЦСКА	4:0	АКРОН
ЗЕНИТ	0:0	СПАРТАК
ФАКЕЛ	1:0	ОРЕНБУРГ
АХМАТ	3:3	ХИМКИ
КРЫЛЬЯ СОВЕТОВ	3:1	ПАРИ НН
ДИНАМО М	0:1	КРАСНОДАР
ЛОКОМОТИВ	3:2	РОСТОВ

Турнирная таблица

	КОМАНДА	И	В	Н	П	М	О
1	Локомотив М	6	5	0	1	15-7	15
2	Зенит	6	4	2	0	15-1	14
3	Краснодар	6	3	3	0	6-3	12
4	Динамо М	6	4	0	2	9-4	12
5	Спартак М	6	3	2	1	9-3	11
6	ЦСКА	6	3	1	2	13-4	10
7	Рубин	6	3	1	2	11-11	10
8	Ростов	6	2	2	2	9-12	8
9	Крылья Советов	6	2	0	4	6-12	6
10	Пари НН	6	2	0	4	6-12	6
11	Химки	6	1	3	2	9-11	6
12	Оренбург	6	1	2	3	7-11	5
13	Динамо Мх	6	1	2	3	2-6	5
14	Акрон	6	1	1	4	7-13	4
15	Факел	6	1	1	4	2-10	4
16	Ахмат	6	0	4	2	4-10	4

Чемпион | Зона переходных матчей | Зона вылета

Согласно регламенту при равенстве очков у двух и более команд выше располагается та, которая имеет преимущество в личных встречах

РЕЙТИНГ ЗРЕЛИЩНОСТИ РПЛ

РОССИЙСКАЯ ПРЕМЬЕР-ЛИГА

Премия, вручаемая самой яркой команде в чемпионате России. Для её выявления редакция по итогам каждого матча начисляет командам баллы зрелищности и формирует турнирную таблицу сезона. Лидер турнирной таблицы после 30-го тура и станет нашим победителем.

Тур 6

















ТУРНИРНАЯ ТАБЛИЦА

	Команда	Игры	Баллы зрелищности в туре	Баллы зрелищности в сезоне
1	Зенит	6	0.6	36.1
2	ЦСКА	6	11.5	34.8
3	Спартак	6	2.0	33.4
4	Химки	6	9.4	29.2
5	Локомотив	6	4.2	28.0
6	Ростов	6	3.0	27.1
7	Рубин	6	5.0	26.6
8	Динамо М	6	2.0	22.6
9	Краснодар	6	2.8	22.3
10	Ахмат	6	11.4	18.8
11	Крылья Советов	6	10.2	18.7
12	Оренбург	6	1.7	17.4
13	Пари НН	6	2.2	16.4
14	Акрон	6	0.2	13.6
15	Факел	6	4.7	10.7
16	Динамо Мх	6	0.4	6.6

ТОП-10 САМЫХ ЗРЕЛИЩНЫХ МАТЧЕЙ СЕЗОНА

	Матч	Счёт	Тур	Баллы зрелищности
1	Ахмат – Химки	3:3	6	20.8
2	Ростов – Оренбург	3:2	5	18.2
3	Пари НН – Рубин	2:4	1	14.4
4	Зенит – Ростов	5:0	3	14.3
5	ЦСКА – Оренбург	5:1	3	14.0
6	Химки – Спартак	1:3	2	12.4
7	Крылья Советов – Пари НН	3:1	6	12.4
8	ЦСКА – Акрон	4:0	6	11.7
9	Рубин – Химки	2:3	3	10.7
10	Спартак – Факел	3:0	5	10.3

ЛЕГЕНДА

Знак	Правило начисления баллов	Баллы зрелищности
	Количество голов команды в матче	0-∞
XG	xG (данные РУСТАТ)	0-∞
	Каждый гол в компенсированное ко второму тайму время, меняющий исход матча	2
	Гол прямым ударом с углового	6
	Гол прямым ударом со штрафного	3
	Не реализованный пенальти при равном счёте или разнице в один мяч	1
	Гол в меньшинстве	3
3:0	Победа с крупным счётом	3
	Хет-трик	3
	От 4 голов одного игрока	5
VAR	От 2 отмененных VAR голов команды	2
2:2	Ничья в матче, в котором команда уступала в счёте с разницей в два и более мячей	2
	Волевая победа в матче, в котором команда уступала в счёте с разницей в один мяч	3
	Волевая победа в матче, в котором команда уступала в счёте с разницей в два мяча	5
	Волевая победа в матче, в котором команда уступала в счёте с разницей в три и более мячей	10
	От пяти жёлтых (включая вторые жёлтые) карточек у соперника	1
	От двух удалений у соперника	3



ИМПОНИРУЕТ ФИЛОСОФИЯ СТАНКОВИЧА

Экс главный тренер «Краснодара» в эксклюзивной колонке для журнала «Футбол» рассказал, за счёт чего прибавил «Спартак», на примере матча с «Зенитом» – благодаря интенсивному прессингу и умению вести единоборства.

ТЕКСТ: Сергей ТАШУЕВ

ЛЕТЕТЬ НА ИГРОКА, КАК К ФИНИШНОЙ ЧЕРТЕ

С первых минут матча было понятно, как «Спартак» будет играть и что он стал делать по-новому, по сравнению с прошлыми годами. Для меня это очень понятная ситуация: я сам следую тем же принципам и ставлю аналогичную игру – прессинг, основанный на максимальной мощности в спринтах.

Футболисту в такой игре требуется не просто бежать в сторону оппонента, а именно во время первой передачи, когда мяч только начал катиться в сторону адресата. Первая группа прессингующих летит на игрока с мячом так, будто он – финишная лента, и сразу «втирается» в игрока. Вторая линия на максимальной скорости прессингует без мяча ближних игроков, третья – на скорости перемещается в зону страховки.

«Спартак» стал максимально быстро перемещаться в прессинге, атаковать владеющих мячом. Это правильный футбол. При интенсивном прессинге нужен контакт – прессинга без контакта и отбора мяча не бывает. Именно это – главное отличие.

«СПАРТАК» – БОЙЦОВСКАЯ КОМАНДА

У «Спартака» есть индивидуально сильные футболисты, тот же Эсекьель Барко. Но куда важнее, что он стал более целостной командой. Здесь надо отдать должное Деяну Станковичу. Если поначалу преобладало мнение «ну да, он пытается что-то сделать», то сейчас уже видна философия, которая лично мне импонирует. Я тоже люблю изматывать соперника давлением.

После матча серб заявил, что играл бы в такой футбол против любого соперника, и для меня это благо. Сам никогда никого не боюсь. С «Факелом» обыгрывал «Спартак» таким давлением, а с «Ахматом» – тот же «Зенит» (как раз два мяча забили за счёт высокого прессинга). Я воспитывался на футболе Валерия Лобановского и Константина Бескова, поэтому с 1990-х отрабатывал прессинг. Чем ближе к чужим воротам ты отобрал мяч, тем выше вероятность гола.

При Станковиче «Спартак» стал не только больше атаковать, но и держаться в борьбе. Иногда с «Факелом» мы их перекусывали именно в единоборствах. Что на тяжёлом поле в Воронеже, что на хорошем в «Лужниках» мы их перекусывали, потому что они были субтильные.

Сегодня это другая команда, бойцовская. Поэтому и оборона качественнее. Оборона – вещь индивидуальная. Организовать перестроение команды очень легко, а чтобы игрок индивидуально правильно держал своего визави, не дал себя обыгрывать – это зависит от индивидуальных качеств. Надо в тренировочном процессе выстроить всё так, чтобы футболисты боролись за мяч так же, как и в игре. Это перестроение у Станковича уже есть.

К сожалению для «Спартака», имея на одного игрока больше, он так и не смог забить. «Зенит» хорошо сыграл в обороне. У Сергея Семака своя философия. Он оттачивает и активное давление, и игру низким блоком.

ЛАТЫШОНОК СЫГРАЛ, КАК И ПОЛОЖЕНО

Говорить о персоналиях не так интересно. Например, Андрей Аршавин и Владислав Радимов назвали лучшим игроком матча Наиля Умярова. Не стану с ними спорить, у каждого тренера, эксперта и журналиста своё мнение. Они решили так, а другой решил бы иначе. Я вообще не хочу никого выделять, потому что это тема на любителя: одному нравится Евгений Латышонок, другому Нино, третьему – Олег Рябчук. Это интересно, но субъективно.

Тот же Латышонок в субботу провёл хороший матч, спору нет. Но, как говорили раньше, есть острые моменты, а есть – голевые. Да, у спартаковцев были острые удары, но ни помех, ни рикошетов не было, и он контролировал ситуацию. По сути, сыграл надёжно, как и положено вратарю.

Вендел был не лучшей версией себя, но это и понятно – после травмы. Стоило ли его выпускать? Тут зенитовцам виднее. У них есть медицинская группа, тренерский штаб с ней советуется. Конечно, было обследование, анализ. Возможно, состояние бразильца было неоптимальным, зато преподнесли «Спартаку» сюрприз. И не нам оценивать, стоило ли его выпускать.

А вот Тео Бонгонда был очень заметен. В прошлом сезоне у Абаскаля он играл мало, хотя для меня игроки, умеющие обыгрывать, на вес золота. Мне кажется, что Станкович даёт ему больше свободы в этом плане. Ему позволено обыгрывать, смещаться в центр. Наверняка даже есть установка, чтобы инсайд врывался в штрафную в полуфланге.

Как раз входы в штрафную – один из наиболее интересных аналитических показателей, и мы вносим изменения в тренировочный процесс, чтобы их стало больше. Если их много, со временем количество перейдёт в качество, и у него станет больше результативных действий. Нужно только больше концентрации на взятие ворот. ⚽

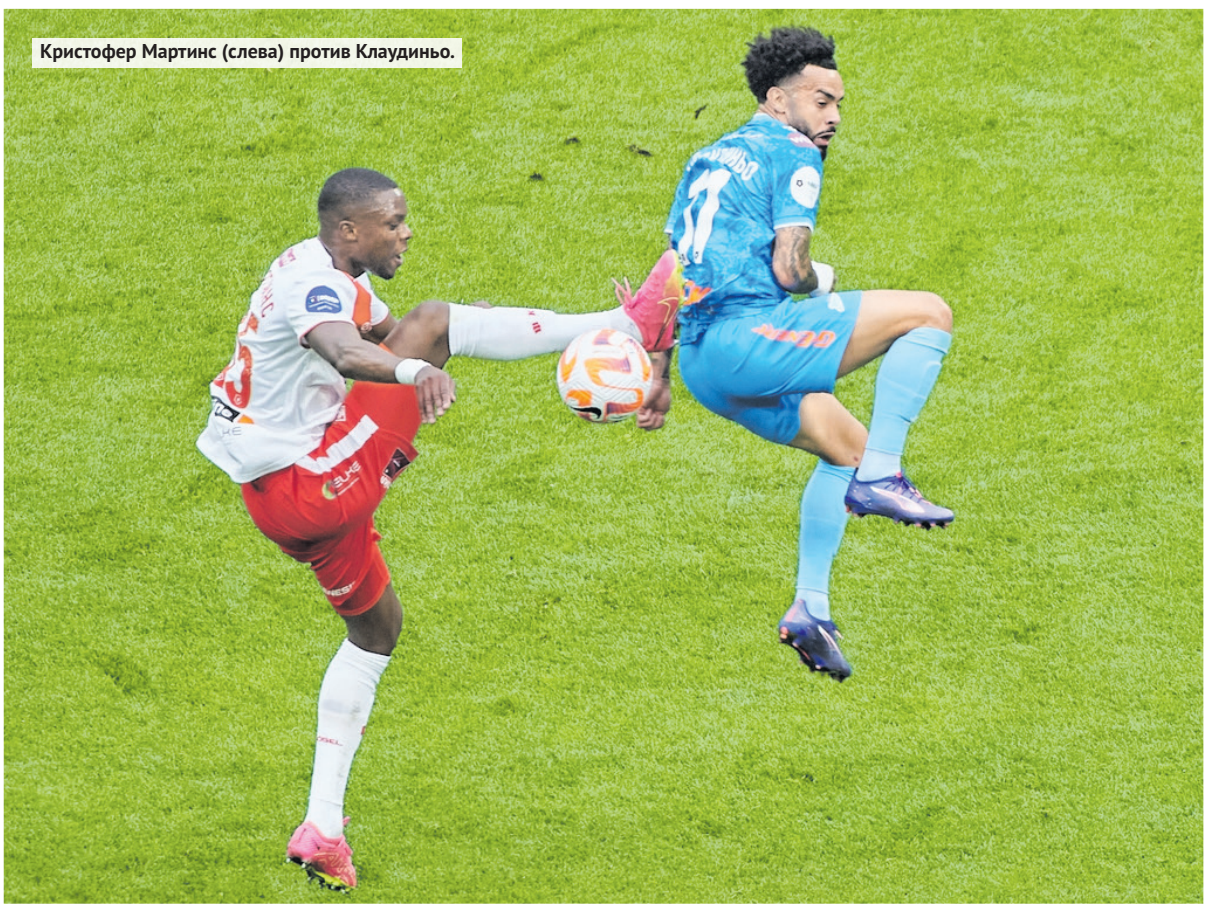

Кристофер Мартинс (слева) против Клаудиньо.



ПРОДАВАЙ И ВЛАСТВУЙ

«Локомотив» – лидер РПЛ по очкам, набранным за последние полтора года. Феноменальный успех для клуба, направо и налево раздающего своих лидеров. Его архитектор – Михаил Галактионов.

ТЕКСТ: Артём ЗИБРАК

УИЛЬЯМСА ПОБЕДИЛ

В мире нет тренера, о ком не говорили бы, что он скрупулёзно относится к каждой мелочи. Но Галактионов выделяется даже на общем фоне. Ещё в молодёжной сборной России ходили легенды, что он вникал в каждый нюанс работы всех сотрудников. Настолько, что даже готовые интервью утверждал лично.

А ещё рассказывали, что он активно интересуется другими игровыми видами спорта, поскольку оттуда можно почерпнуть что-то полезное – элементы тренировок, розыгрыши комбинаций, какие-то психологические ходы других успешных тренеров.

Такая щепетильность кому-то может показаться даже избыточной, но ещё в РФС Галактионов убедительно доказал, что это работает. Под его руководством все юношеские сборные были успешны, а молодёжка добралась до финальной стадии чемпионата Европы. Из группы не вышла, зато спустя несколько месяцев победила дома испанскую молодёжку (1:0), в которой на замену выходил, например, один из героев Евро-2024 Нико Уильямс.

ПРИНЦИПЫ РАНГНИКА

За эти заслуги молодого тренера («Пари НН» он возглавил в 38) стали пробовать на клубном уровне. И каждый, кто звал его на должность главного, понимал, что основная суперспособность Галактионова – в работе с молодёжью. И делал на неё ставку.

Его «Пари НН» играл средне по результатам (8 побед, 4 ничьих и 9 поражений), зато ярко проявлял себя на поле (разность мячей в 21 матче – 31:35), и футболисты росли в цене. Это и оценили в «Локомотиве». Над руководством клуба насмехались после неудачного этапа имени Ральфа Рангника, однако почему-то никто не говорит о том, что, избавившись от немецкого идеолога, железнодорожники сохранили два его базовых принципа: поступательный прогресс клуба через развитие молодёжи и агрессивный вертикальный футбол.

Оба элемента решают одну и ту же задачу – финансовую. Молодые футболисты стоят дешевле и легче воспринимают новые требования, а яркий футбол ведёт к повышению их стоимости, что позволяет за счёт продажи игроков поддерживать жизнедеятельность клуба. Всё ровно то, что делает большинство игроков в Football Manager.

100 ОЧКОВ

Удивляет и упорство боссов железнодорожников. После весны 2023-го, которую «Локомотив» с 31 очком прошёл лучше всех в РПЛ, наверняка трудно было удержаться от соблазна купить пару-тройку сильных футболистов в надежде на штурм новых вершин. Однако пришли тогда только Владислав Сарвели, Тимур Сулейманов и Илья Самошников – перспективные, но не звёздные.

Следующий сезон получился не столь однозначным. Бóльшую часть осени москвичи провели в районе шестого-восьмого мест, однако вопросы по тренеру даже не поднимались. Галактионов и боссы шли в связке и в ситуации с Дзюбой, которого весной перестали выпускать на поле, дабы он ненароком не набрал необходимое количество результативных действий и не активировал автоматическое продление контракта.

В результате Галактионов отстал от чемпионского «Зенита» всего на четыре очка и сумел раскрыть величие Максима Глушенкова, ставшего лучшим ассистентом чемпионата, после чего был продан в «Зенит» за (весьма скромные) € 6,3 млн. Именно кейс Глушенкова пример того, к чему стремятся в клубе – развитие и продажа.

Убедившись, что схема работает, «Локо» отпустил высокооплачиваемых Рифата Жемалетдинова, Дзюбу, Гильерме и Антона Миранчука. Казалось, что это – караул. Однако Галактионов видел не проблемы, а возможности. Теперь в его распоряжении стало больше футболистов, на которых ему в силу их возраста проще воздействовать. И вот мы запоминаем в лицо доселе никому не известного 19-летнего Алексея Батракова, набившего на старте 8 (3+5) очков по системе «гол+пас».

Главное же – «Локо» не только молод, но и очень успешен. В шести турах команда потеряла очки только в дерби с «Динамо» (1:3), в котором бóльшую часть времени была как минимум не хуже. А ещё после прихода Галактионова «Локо» набрал ровно 100 очков – больше всех в РПЛ. Даже у «Зенита» Сергея Семака на этой дистанции их 99. При вот этой колоссальной разнице в подходах и затратах. И кто из них лучший тренер России?

«Думаете, мы боремся за какие-то энные места? Нет, мы смотрим только вперёд. И заявляем о том, что внутри себя каждый матч – тот шаг, который двигает нас вперёд. А когда хищник почуял запах мяса, хочется его есть, есть и есть». Классный образ от Галактионова. Сумеет ли хищник удержать добычу? ⚽



«РОДИСЬ НЕЙМАР В ШВЕЙЦАРИИ, БЫЛ БЫ ЛЫЖНИКОМ»

Тренеры академии «Флуминенсе» раскрыли секрет успеха Бразилии в футболе и рассказали о принципах развития футболистов высокого уровня.

ТЕКСТ: Елизавета БЕРЕСТОВА

МЕЖДУНАРОДНАЯ КОНФЕРЕНЦИЯ

21 августа в Санкт-Петербурге в Центре повышения квалификации ФК «Зенит» состоялась международная научно-практическая конференция «Актуальные подходы, средства и методы физической подготовки футболистов». Мероприятие было поделено на две части: первая, практическая, проходила на поле. Здесь показывали мастер-классы представители сборной России и зенитовской академии.

Во второй части, посвящённой теории, доклады представили тренеры «Зенита», молодёжных команд «Флуминенсе» и мексиканского «Чиваса», а также директор академии казахстанского «Кайрата» Артём Гавриленко.

Наш корреспондент посетила конференцию и специально для читателей выбрала самое интересное на её взгляд, выступление: о принципах работы академии «Флуминенсе», воспитанниками которой являются зенитовец Вендел, легенда «Реала» Марсело, победители Лиги чемпионов Фабиньо и Тиагу Силва, форвард «Тоттенхэма» Ришарлисон и бывший защитник «Спартака» Айртон.

ОЦЕНКА ФИЗИЧЕСКОГО СОСТОЯНИЯ

Методология работы академии клуба из Рио-де-Жанейро основывается на пяти ценностях: на уважении, командном духе, способности идти на компромисс, смелости и уверенности, из которых складывается принцип честной игры. В соответствии с возрастом воспитанников ведут по четырём фазам: 6-9 лет, 9-13 лет, 13-16 лет и старше 16 лет. Тренировочные подходы в каждой фазе различаются.

Юные игроки во «Флуминенсе» с первого дня проходят следующий цикл. Всё начинается с комплексного обследования состояния футболиста. Ему предлагается заполнить большую анкету с вопросами об общем самочувствии, после чего проводится тест, в ходе которого игрок выполняет простые физические упражнения. Это помогает определить его индекс утомляемости и оценить его физическое состояние по 100-балльной шкале.

После посещения спортзала игрок отправляется на поле на разминку и уже после неё оказывается на главной тренировке со старшим тренером. После неё, основываясь на результатах тестирования, ему могут назначить дополнительные упражнения. А по итогам занятий тренеры делают вывод об уровне воспринимаемой футболистом нагрузки, в том числе основываясь на субъективных ощущениях игрока, оценивающего своё состояние по 10-балльной шкале.

ТОНКОСТИ РАСПИСАНИЯ

Типы активностей в академии распределены по недельному циклу. «В первый день недели тренировка носит более восстановительный характер. Соответственно, во вторник у нас идёт работа на силу, в среду – на выносливость, в четверг – на скорость. Пятница у нас запланирована под технико-тактические параметры, а непосредственно игра – в субботу», – рассказал ответственный за физподготовку игроков до 15 лет Веллингтон Маркес.

Также бразильские тренеры отметили, что внутри тренировочного процесса нет чёткого разделения на технику и тактику. Интересно, что работа над физической подготовкой спортсменов непосредственно связана с самой игрой в футбол: «У нас тренировка выносливости всегда происходит только с мячом на поле в игровой обстановке. Недельный цикл продуман так, что даже те упражнения, которые делают воспитанники в тренажёрном зале, подводят их именно к этой тренировке на выносливость в среду».

ОТКУДА В БРАЗИЛИИ СТОЛЬКО ЗВЁЗД

По окончании доклада был задан вопрос, как у бразильцев получается выращивать таких индивидуально сильных футболистов. Диого Калау ответил на него так:

«У нас есть такая шутка: если бы Неймар родился в Швейцарии, он стал бы лыжником. Всегда играет роль как генотип, так и фенотип. Бразилия – очень многонациональная страна и, соответственно, люди с очень разным национальным бэкграундом, которые имеют очень разные индивидуальные физические способности. В то же время мы всегда стараемся создать такое окружение, такую атмосферу, в которой человек мотивирован достигать своих индивидуальных целей. Например, когда мальчишки играют на улице, каждый хочет выделиться».

Год назад «Флуминенсе» впервые в своей истории выиграл Кубок Либертадорес. Сейчас в составе команды выходят имеющие огромный опыт Тиагу Силва, Марсело, Ренато Аугусто, Фелипе Мело. Они личным примером вдохновляют юных воспитанников. Так что наверняка уже скоро в сборной Бразилии засверкают новые звёзды – в том числе прошедшие через академию «Флуминенсе». ⚽

БИЛ, БЬЁТ, БУДЕТ БИТЬ

Александр Кержаков и в тренерской работе придерживается легендарного принципа – его «Кайрат» выиграл в чемпионате Казахстана пять матчей из семи, стал самым результативным на этом отрезке и включился в борьбу за золото.

ТЕКСТ: Дмитрий КУЗНЕЦОВ


Александр Кержаков (справа) и его тренерский штаб.

ПОЧТИ ВОЛОНТЁР

Про лучшего бомбардира в истории сборной России стали как-то забывать. Александр Кержаков пропал с радаров после неудачного опыта на Кипре и в Сербии, и новость, что он признан лучшим тренером июля в Казахстане, стала поводом попытаться разобраться, как вообще складывается для него это путешествие.

По заграницам 41-летний ныне специалист скитается не первый год. В феврале 2023-го он возглавил кипрскую «Кармиотиссу» (до апреля), потом был скромный сербский «Спартак» из Суботицы, но и в этой команде россиянин счастья не нашёл. После увольнения остался жить в Сербии, потому что сыну четвероклассника надо было закончить учебный год.

В мае 2024-го Кержаков получил новый вызов после полугодичного простоя. В «Кайрат», если верить официальным данным, поехал за смешные для российского футбола деньги. Сообщалось, что его зарплата в Алма-Ате составит чуть более 1 млн тенге в месяц – это около € 2 тысяч. При этом перед Кержаковым поставили задачу биться за чемпионство в год 70-летия клуба. Если справится, наверняка награда найдёт своего героя.

ПО СОВОКУПНОСТИ ЗАСЛУГ

Трёхкратный чемпион Казахстана (1992, 2004 и 2020) и 10-кратный обладатель Кубка страны в прошлом сезоне занял только четвёртое место, в первый раз за десятилетие лишившись еврокубков. Чемпионом же впервые стал «Ордабасы» из Шымкента, и сейчас лидирующий в чемпионате по потерянным очкам, но уступающий номинально первому «Кайрату» (29 очков после 14 матчей против 31 очка после 16 игр).

Алмаатинцы неудачно стартовали (чемпионат в Казахстане проводят по системе «весна-осень»). Предшественник Александра Кирилл Кекер был уволен после шести туров, когда шёл восьмым. Три матча «Кайрат» отыграл под руководством Рафаэля Уразбахтина, потом приставку «и. о.» с того сняли, отрядив в ассистенты Кержакову, и дела пошли в гору.

Непосредственно в июле «Кайрат» выиграл всего один матч – 3:0 у карагандинского «Шахтёра», тогда как второй – с «Женисом» – свёл вничью (1:1). Признание лучшим тренером месяца состоялось скорее по совокупности заслуг. Команда при Кержакове выбралась из середины таблицы в лидеры и сильно преобразилась в игровом плане. Отставание от «Ордабасы» по потерянным – пять очков, но их чемпиону ещё надо набрать. Следом за «Кайратом» идёт «Актобе» Дмитрия Парфёнова (30 очков в 16 матчах).

ХАРИЗМА И ПРАКТИКА В «ЮВЕ»

Кержаков провёл в КПЛ уже семь туров, выиграв пять матчей: на этом отрезке его команда – самая результативная (16 голов). При нём коллектив стал играть в короткий пас и чаще создавать голевые моменты. Возросла и точность передач в финальной трети. Кайратовцы могут сыграть как первым номером, так и на контратаках. Схема 3-5-2 заточена у зенитовской легенды на атаку, но преждевременно утверждать, что Кержаков уже нашёл оптимальную игровую модель.


Кержаков в Казахстане пользуется популярностью у болельщиков.

После переезда в Алма-Ату новый тренер отказался от услуг Виктора Васина, которого помнят по игре за ЦСКА. Ряд футболистов «Кайрат» отдал в аренду и взял четверых новичков, в том числе хорошо знакомого по РПЛ белоруса Александра Мартыновича. Компанию 36-летнему ветерану составил его земляк Валерий Громыко. Transfermarkt оценивает минчанина в € 900 тыс. (самый дорогой актив клуба). Громыко и тащит команду к медалям. При Кержакове 27-летний белорус – лучший на этом отрезке с показателем 3+2.

Александр уверяет, что ни с кем не советовался при переезде в Казахстан, где всем доволен. Хотя в местном футболе работают тренер сборной Станислав Черчесов и тот же Парфёнов. Владелец «Кайрата» Кайрат Боранбаев свой выбор объяснил тем, что у Кержакова есть харизма, он прошёл практику в «Ювентусе» и «Интере», свободно владеет испанским и к тому же русскоязычный. Наконец, россиянин играет в атакующий футбол. Для лиги, где половина команд выстраивает «автобус», это важно.

Финиш чемпионата будет жарким, конкурентам по разу играть между собой. Трудно прогнозировать, доберётся ли «Кайрат» до титула, но, даже если будет в тройке, для Кержакова такой результат после провалов на Кипре и в Сербии станет глотком свежего воздуха. ⚽



ПОСЛЕДНИЙ СПОР

Прощаемся с Кристофом Даумом. На протяжении всей карьеры он бросал вызов сильнейшим и признал поражение только раз – в борьбе с раком лёгких.

ТЕКСТ: Юрий УСЫНИН

БОРЕЦ ПО ЖИЗНИ

«Он выбрал не то тело», – в своей типичной манере засмеялся Даум, когда осенью 2022 года ему поставили диагноз «рак лёгких». На протяжении всей жизни Даум был одним из тех, кто всегда отдавал больше, чем брал. Его успехи и энтузиазм, которым он зажигал всех вокруг, являются свидетельством великой карьеры. Он не смог победить только в борьбе с раком. Ему было 70 лет. Болезнь оказалась самым упорным противником из всех.

Он никогда не боялся сражаться с, казалось бы, превосходящими силами противника. Начиная с детства, когда затевал драки в родном Дуйсбурге с более крупными и сильными мальчишками, и продолжая уже во взрослом возрасте – его вражда с Ули Хёнессом из «Баварии» вошла в историю Бундеслиги. Ещё будучи молодым и неизвестным тренером «Кёльна», Кристоф бросил вызов мюнхенской команде, заняв в сезонах-1988/89 и 1989/90 второе место в чемпионате Германии. А его спор с Хёнессом и Юппом Хайнкесом на телевидении в мае 1989 года стал легендарным.

Даум никогда не отступал перед вызовами, хотя его жизнь была отмечена множеством ударов ниже пояса. Вскоре после своего первого и единственного чемпионства со «Штутгартом» в 1992 году он вылетел из квалификации Лиги чемпионов из-за ошибки с заменой (выпустил четвёртого игрока-иностранца, что на тот момент было запрещено).

В период с 1996 по 2000 год он с «Байером» трижды занимал второе место и один раз – третье, сыграв ключевую роль в получении командой прозвища «Неверкузен». Сезон-1999/00 был особенно горьким, ведь его подопечные потеряли титул из-за поражения в последний игровой день. Однако легендарный для «аспириновых» во всех ипостасях Руди Фёллер отдавал должное тренеру: «Кристоф многое здесь изменил с точки зрения процессов и внутренней структуры. При нём «Байер» стал реальным конкурентом «Баварии» и «Боруссии» Дортмунд».

НИЗШАЯ ТОЧКА

В октябре того же года кокаиновое дело затронуло всю страну. Даум был объявлен следующим тренером сборной, но этой мечте так и не суждено было осуществиться. После того как Хёнесс публично предположил в интервью, что у Даума могут быть проблемы с наркотиками, на него скатилась лавина. Под большим давлением общественности Кристоф согласился на судебно-медицинскую экспертизу волос. Когда результат оказался положительным и было доказано, что он употреблял кокаин, тренер достиг дна – его отовсюду уволили.

«Это была большая ошибка, которую я признал и извинился за неё, – сказал Даум много лет спустя. – Кто может утверждать, что его жизнь была полностью безошибочной? Я – определённо нет. В конечном счёте важно признавать ошибки, исправлять их, а затем добиваться большего. Вот что делает человека человеком».

ГЛАВНОЕ – СНОВА ВСТАВАТЬ

Затем у него были успехи. В 2003-2005 годах он трижды подряд становился чемпионом страны: сперва Австрии с «Аустрией», а потом Турции – с «Фенербахче». Неудивительно, что немец пользовался большим уважением на Босфоре. Позднее он публично примирился со своим бывшим заклятым врагом Хёнессом. Ули довольно тепло отозвался о бывшем сопернике после трагичной новости:

«Даум на протяжении всей жизни не избегал ни одного спора, но мы давно помирились. Новость о его смерти меня очень затронула. Он храбро сражался с болезнью и воодушевил многих больных открытым подходом к теме. В конце концов он не смог выиграть последнюю битву, но немецкий футбол запомнит его как человека, всегда отдававшего все силы клубам, командам, да и вообще всему миру даже за пределами футбола».

На протяжении всей своей насыщенной жизни Кристоф повторял одну и ту же фразу снова и снова: «Ты можешь упасть. Неважно, как часто падаешь. Тебе просто нужно продолжать снова вставать». ⚽

РЫВОК ДОМОЙ

Прославившийся фирменными забегами за пределы штрафной Мануэль Нойер завершил карьеру в сборной Германии. Он был последним участником триумфального ЧМ-2014.

ТЕКСТ: Артём НИКИТЕНКО



За 124 матча, проведённых в составе сборной Германии, у Мануэля Нойера – чемпиона мира, рекордсмена по количеству «сухих» встреч за бундестим и лучшего вратаря чемпионата мира по версии ФИФА – было много важных, удивительных или уникальных игр. Выбрали пять из них, особенно ценных для самого голкипера.

ОАЭ – ГЕРМАНИЯ – 2:7

Товарищеский матч. 2 июня 2009

Дебют молодого вратаря «Шальке» в сборной выпал на товарищеский матч. На тот момент он был третьим номером после Рене Адлера и Роберта Энке, перед которыми стояла задача заменить на посту номер один завершившего международную карьеру Йенса Леманна.

При счёте 6:0 дебютант пропустил два дальних удара из-за пределов штрафной, но это не помешало закрепиться в основе. В следующем году он провёл за сборную 13 матчей и на долгие годы стал лицом бундестим.

ГЕРМАНИЯ – АНГЛИЯ – 4:1

ЧМ-2010. 1/8 финала. 27 июня 2010

Единственный матч, в котором Нойер записал на свой счёт результативное действие. Причём тот самый, скандальность которого вошла в историю. При счёте 2:1 в пользу Германии Фрэнк Лэмпард дальним ударом пробил в перекладину, от которой мяч отскочил за линию ворот. «Вся планета видела, что гол был», – горячился после игры Уэйн Руни. Вся планета, за исключением арбитра Хорхе Ларрионды. Немцы воспользовались подарком судьи и во втором тайме усилиями Томаса Мюллера с разницей в три минуты забили ещё два мяча.

Что до Нойера, то именно его вынос от ворот в сторону Мирослава Клозе помог последнему открыть счёт в матче. До него это удавалось только Анзору Кавазашвили и Фернандо Муслере.

ГЕРМАНИЯ – ШВЕЦИЯ – 4:4

Квалификация к ЧМ-2014. 16 октября 2012

Строго говоря, оба матча со шведами в том отборе Нойер наверняка постарался забыть. Совокупно в них было нанесено 14 ударов в створ его ворот, и каждый второй стал голевым.

Особенно поразительной получилась домашняя игра, в которой немцы к 62-й минуте громили соперника со счётом 4:0, но в течение получаса получили четыре гола в свои ворота. Недолго поигравший за «Спартак» Ким Чельстрём отметился двумя голевыми передачами, а двукратный чемпион России Расмус Эльм забил спасительный мяч на 93-й минуте.

В ответной встрече в Стокгольме вновь было забито восемь мячей, но на сей раз немцы выиграли (5:3), хотя после первого тайма уступали в счёте 1:2.

ГЕРМАНИЯ – АЛЖИР – 2:1 (ДВ)

ЧМ-2014. 1/8 финала. 30 июня 2014

В Бразилию немцы отправилась в статусе фаворитов, поскольку в двух предыдущих крупных турнирах доходили до полуфиналов и были готовы как минимум повторить это достижение. Однако, успешно пройдя групповой этап (семь очков в матчах с Португалией, Ганой и США), они едва не срезались уже в 1/8 финала на Алжире, переигравшем в группе Бельгию и оставившем за бортом Россию.

В этом матче Нойер впервые продемонстрировал свои уникальные суперспособности в игре за пределами штрафной, которые стали его фирменной фишкой в следующие 10 лет. Не раз и не два он выскакивал из зоны комфорта, страхуя высокую линию обороны с Пером Мертезакером во главе. Африканцы регулярно забрасывали мяч на ход скоростному Исламу Слимани, но рывки Нойера каждый раз мешали их планам. Вратарь стелился в подкатах, бросался на мяч головой, лупил по аутам, но нападающему добраться до мяча не давал.

Немцы не без помощи Мануэля отстояли нулевую ничью, а в дополнительное время дожали неуступчивого соперника. Ну а затем были победы над Францией, Бразилией, Аргентиной и – вершина карьеры – титул чемпионов мира.

АРГЕНТИНА – ГЕРМАНИЯ – 4:2

Товарищеский матч. 3 сентября 2014

Обещанного три года ждут? Нойер капитанскую повязку сборной ждал пять лет, а впервые надел в первом же матче после триумфального ЧМ-2014. Дебют в новом статусе оказался омрачён исходом встречи. Злые после поражения в финале аргентинцы даже без Лионеля Месси отгрузили гостям по два гола в каждом из таймов, но вторую половину встречи Мануэль, заменённый на Романа Вайденфеллера, досматривал со скамейки запасных. Впрочем, исход встречи никак не изменил отношение Йоахима Лёва к основному вратарю. ⚽



честная «девятка»

Эрлинг Холанд оказался настолько великолепен в роли страйкера, что даже Пепу Гвардиоле пришлось отказаться от своих принципов лепить из всех нападающих «ложную девятку». Это не удалось ни Златану Ибрагимовичу, ни Серхио Агуэро.

ТЕКСТ: Михаил ГОНЧАРОВ

«ДОМИНИРУЕТ, КАК МЕССИ И РОНАЛДУ»

– Не знаю, как Холанд это делает. 91 гол в 100 матчах в Англии, в такой лиге, – это что-то невероятное. С точки зрения статистики Эрлинг находится на одном уровне с Лионелем Месси и Криштиану Роналду, которые доминировали последние 15 лет абсолютно во всём, – рассыпался в комплиментах главный тренер «Ман Сити» Пеп Гвардиола после стартового матча нового сезона с «Челси» (2:0).

– Хочу участвовать в командной работе, помогать игрокам находить лучшие позиции. Если смогу стянуть центральных защитников и дать Бернарду Силве, «десятке», больше пространства, сделаю это. Но когда вижу, как играют наши защитники и полузащитники, мне кажется, что они не нуждаются во мне! Пеп не обрадуется моим словам, но я иногда могу просто стоять и смотреть, – шутил сам герой вечера.

А ведь это не просто шутка, но и подтверждение того, что многолетняя атакующая концепция Гвардиолы, согласно которой нападающие в его системе – не сугубо футболисты штрафной и завершители, на данный момент ощутимо скорректировалась.

Из-за великого киллера, лучше всех в мире умеющего находить моменты.

ЧЕМ БОЛЬШЕ «ЛОЖНЫХ ДЕВЯТОК», ТЕМ ЛУЧШЕ!

Безусловно, не сам Гвардиола придумал футбол с «ложной девяткой». Он вывел идею на новый уровень – ещё в далёком 2009 году в «Барселоне», когда искал варианты для тотального контроля и появления дополнительных адресов между линиями.

Так появился самый гениальный блуждающий нападающий современности – Месси. Лионель смещался во все возможные зоны (в глубину и на фланги), создавал численный перевес, отыгрывался или вытаскивал мяч на ведении, помогая партнёрам взламывать насыщенный оборонительный блок, обострял и завершал.

В дальнейшем Гвардиола мог играть даже с двумя «ложными девятками» (Месси и Сеск Фабрегас в «Барселоне»). В «Баварии» развитие концепции продолжилось – он использовал Томаса Мюллера и Марио Гётце, да и перешедшего позже Роберта Левандовского адаптировал к требованиям.

В «Сити» часто переходил на футбол без чистых форвардов, оставляя в запасе более классических Куна Агуэро и Габи Жезуса. Хотя даже перечисленная пара – более вариативные и вовлечённые в комбинационный футбол нападающие по сравнению с Холандом.

Гвардиола постоянно повторял два базовых требования: 1) важны ротационные перемещения игроков, запутывающие соперников. Каждый может включиться в штрафную, но никто не имеет права там стоять; 2) форварды обязаны выполнять большой объём работы в прессинге и оборонительных перестроениях.

Отчасти поэтому у Пепа возникали неприятные истории с классическими «девятками». Самый резонансный конфликт – со Златаном Ибрагимовичем в «Барселоне». Это классический пример мышления Пепа. Ради Месси он пожертвовал топовым страйкером. В «Баварии» возникали сложности с Марио Манджукичем, которого тренер перевёл на фланг. Не всегда всё гладко было с Агуэро. И даже классного страйкера Левандовского Гвардиола постоянно – причём публично – просил выполнять больше командной работы при развитии атаки.

Зато в случае с Холандом всё иначе. Если в прессинге Эрлинг агрессивен и быстр, то с точки зрения вовлечённости в комбинационный футбол дела обстоят крайне скромно.

СЛИШКОМ ХОРОШ, ЧТОБЫ ПЛЕСТИ КОМБИНАЦИИ

Почему же норвежцу прощаются его стилистические недостатки? Всё очень просто: потому что топовые скиллы напрочь затмевают всё остальное.

Ниже – статистика Холанда в «Сити» во всех сезонах. Мы видим реально слабые цифры Эрлинга по принятым и отданным передачам (9,7 и 12,1 за 90 минут). Для сравнения, Габи Жезус в последнем сезоне перед уходом из команды отдавал 31,7 паса. Агуэро в чемпионате-2020/21 – 22,7 передачи, что тоже значительно больше.

Зато у Холанда феноменальные цифры в завершении – 3,48 удара за игру, 0,9 xG (фантастика для дистанции в 100 матчей!), а голевая конвертация составляет мощнейшие 27,7% от всех ударов. Большинство попыток – из выгодных позиций внутри штрафной. Издалека Холанд бьёт крайне редко.

Гвардиола всегда демонстрировал гибкость мышления и умение уходить от любимой концепции ради отдельных уникальных игроков. Он не стал ломать и переучивать Холанда, а построил игру вокруг его выдающихся способностей открыться на динамичном коротком рывке и выиграть касание для удара. А кадровых ресурсов для созидания в финальной трети, то есть умных тонких полузащитников, у «Сити» было предостаточно всегда – и это тоже очень важный фактор.

Дистанция показала, что менее доминирующей команда Пепа от игры с чистым страйкером не стала. ⚽

статистика эрлинга холанда в «манчестер сити»

Параметр	Показатели
Матчи (голы)	100 (91)
Голы/90	0,94
Голевые передачи/90	0,13
Удары/90	3,48
Ожидаемые голы xG/90	0,9
Касания в штрафной/90	5,46
Голевая реализация ударов	27,66%
Единоборства/90 (выигранные)	14,57 (37,06%)
Единоборства вверху/90 (выигранные)	3,29 (46,3%)
Обводки/90 (успешные)	1,43 (48,15%)
Передачи/90 (точные)	12,07 (78,51%)
Принято передач/90	9,74
Передачи под удар/90	0,56



ДОБРОСТЬ ДУХА

Джеймс Милнер – уникум, сочетающий в себе олдскульный английский футбол, искромётное чувство юмора и активную благотворительность.

ТЕКСТ: Сергей ЧИКОВ

Факт, не поддающийся осознанию. Джеймс Милнер проводит 23-й сезон в АПЛ. Он дебютировал в октябре 2002 года. В то время Тьерри Анри продолжал жечь за «Арсенал», полузащиту «Манчестер Юнайтед» составляли Дэвид Бекхэм, Райан Гиггз, Пол Скоулз и Рой Кин, в «Ливерпуле» блистал Майкл Оуэн, в «Ньюкасле» – Алан Ширер, а в «Челси» – 36-летний Джанфранко Дзола. Боже, как давно это было.

23 сезона Милнера – рекорд. Предыдущий он делил с тем же Гиггзом. Готовится он побить и ещё один – по количеству сыгранных матчей. У Гарета Барри их 653, всего на 17 больше, чем у полузащитника «Брайтона». Судя по тому, что Милнер не планирует вешать бутсы на гвоздь, он обязательно должен преодолеть эту отметку. Не просто же так его называют Железным человеком.

КРАСНАЯ ОТ УЧИТЕЛЯ

Юный Джеймс был страстным фанатом клуба своего родного города «Лидс Юнайтед», не пропускавшим ни одного матча. В нём же он начал свой путь в большом футболе. Хотя всё могло сложиться иначе, окажись он в «Эвертоне». Но не случилось – просмотр был отменён из-за… снегопада.

Удивительное совпадение. До появления в академии «Лидса» Милнер был капитаном школьной команды «Вестбрук», где его тренировал Джеймс Джонатан Мосс – будущий судья АПЛ, выдавший полузащитнику наибольшее количество карточек в его профессиональной карьере. В 2019 году он даже удалил бывшего ученика в матче с «Кристал Пэлас».

ОТ РОБСОНА ДО КЛОППА

В АПЛ Милнер попал, ещё будучи школьником – в день дебюта ему было 16 лет и 309 дней. Спустя пару месяцев он впервые забил, став на тот момент самым молодым автором гола в истории чемпионата (16 лет и 356 дней). Не повезло «Сандерленду». А спустя два дня юниор усадил на пятую точку самого Марселя Десайи и поразил ворота «Челси». Так всем стало ясно, что перед ними большой игрок.

А дальше – уже история. «Лидс» не хотел терять талант, но испытывал финансовые проблемы, был близок к банкротству и после вылета в Чемпионшип был вынужден продать Милнера «Ньюкаслу», где состоялся последний бенефис легендарного тренера сэра Бобби Робсона.

Затем были «Астон Вилла», «Манчестер Сити» Мануэля Пеллегрини и «Ливерпуль» Юргена Клоппа. Такие разные команды под руководством абсолютно разных тренеров. Но везде Милнер приходился ко двору. Парадокс, однако, в том, что в то же время он редко бывал железным игроком основы. Воспитанный на футболе конца 1990-х, он был нужен тренерам в качестве хранителя английского духа, таявшего на фоне массовых закупок легионеров.

ЕСТЬ КОМПЛЕКТ!

При столь длительной карьере, вместившей в себя два топ-клуба, у Милнера не могло не сложиться коллекции трофеев. Три чемпионата Англии, по два Кубка страны, Кубка лиги и Суперкубка, победы в Лиге чемпионов, Суперкубке УЕФА и клубном чемпионате мира. Полный комплект! А ещё в его коллекции есть такой раритет, как Кубок Интертото, выигранный в 2006 году с «Ньюкаслом».

Лига чемпионов покорилась Милнеру только в 2019 году, когда он был уже матёрым игроком и вице-капитаном «Ливерпуля». И одним из героев того розыгрыша – девять результативных передач (рекорд за один турнир).

Не хватает в его шкафу только кубка Лиги Европы, хотя и она была близка. Весной 2016 года мерсисайдцы дошли до финала, где Милнер вывел их на поле с капитанской повязкой, но в решающий момент проиграли штамповавшей в турнире титул за титулом «Севилье» Унаи Эмери.

ОРДЕН БРИТАНСКОЙ ИМПЕРИИ

Милнер – классический трудяга, выполнявший на поле огромный объём черновой работы, благодаря чему тренеры использовали его не только в центре поля, но и на флангах полузащиты (в «Ньюкасле») и даже в обороне (у Клоппа). При этом Джеймс комфортно чувствует себя на обеих бровках, что делало его чрезвычайно ценным кадром в глазах наставников.

К тому же ветеран – впечатляющий профессионал. Он приверженец здорового образа жизни – не пьёт алкоголь (англичанин-то!), выкладывается на тренировках и никогда не вляпывается в скандалы.

Для него настолько важен ЗОЖ, что он вот уже более 10 лет содержит фонд, помогающий молодому поколению становиться на этот путь. А ещё футболист перечисляет деньги организации по борьбе с раком крови и на кампании по поддержке ветеранов и их семей.

Будучи натурой старой формации, Милнер никогда не был активен в медиаполе. Насколько, что в 2013 году болельщики «красных» создали шутливый аккаунт в соцсетях «Скучный Джеймс Милнер». За семь лет он собрал 500 тысяч подписчиков. Правда, к футболисту аккаунт отношения не имел, зато наглядно демонстрировал тот факт, что он был одним из самых заметных персонажей в английском футболе.

Лишь в 2018 году Милнер ворвался в социальные сети лично. И махом разбил общественное мнение о себе – так искромётно шутил над партнёрами. А в период пандемии вообще стал королём юмора. Впрочем, тогда он проявил себя ещё раз, жертвуя средства на нужды людей. За свою благотворительную деятельность в 2022 году он был награждён Орденом Британской империи.

Можно не сомневаться, что и по завершении карьеры он найдёт себе занятия. Но это не скоро, ведь уходить с футбольного поля 38-летний футболист по-прежнему не собирается. ⚽

БЫК И ЕГО РЫК

Лаутаро Мартинес – главная устрашающая сила «Интера». Но в их идеальных отношениях – ничего, кроме любви и взаимного уважения.

ТЕКСТ: Егор БЕЛОВ



ПРЕЕМНИК ДИЕГО МИЛИТО

На родине Лаутаро играл за «Расинг» из Авельянеды – пригорода Буэнос-Айреса. В подростковом возрасте он не отличался ни высокой скоростью, ни атлетизмом. Его не взяли в «Бока Хуниорс», предложив всерьёз поработать над улучшением физики. Парень сначала расстроился, а потом разозлился, решив доказать всем, что он способен добиться успеха. К счастью, ему всегда помогал отец – бывший футболист, разглядевший в своём сыне большой талант.

Строжайшая дисциплина и ежедневные многочасовые тренировки – Лаутаро точно знал, чего хочет добиться, и неуклонно шёл к своей цели. Он попал в молодёжку «Расинга», а оттуда – в основной состав. Много забивал и быстро привлёк внимание европейских грандов. Мартинеса сравнивали с признанными голеадорами – с Серхио Агуэро и Гонсало Игуаином.

А ещё – с Диего Милито, который тогда, в 2015-м, как раз играл за команду из Авельянеды. Интересно, что в своём дебютном матче Лаутаро заменил как раз Милито. Кажется, именно так и должна выглядеть смена футбольных поколений. За два полных сезона в родном клубе Мартинес забил 27 голов.

Талантливого аргентинца очень ждали в Мадриде. Главный тренер «Атлетико» Диего Симеоне рассчитывал на то, что форвард по прозвищу Бык станет лидером команды на долгие годы. Тот даже прошёл медосмотр, но контракт так и не подписал – клубы не смогли договориться об условиях сделки.

ЗАМЕНА ИКАРДИ, А НЕ ПАРТНЁР

А вот «Интер» в 2018 году своей цели добился. Чёрно-синие выплатили «Расингу» за 20-летнего нападающего € 25 млн (значительно больше, чем предлагал «Атлетико»).

Итальянские СМИ предполагали, что в новом клубе Лаутаро поначалу будет полировать скамейку запасных. Во-первых, форвард был молод и лишь начинал свою европейскую карьеру. Во-вторых, у «Интера» в атаке блистал Мауро Икарди. Трудно было предположить, что Лучано Спаллетти решит использовать на поле двух аргентинских нападающих одновременно. Но тренер рискнул.

Вышло, правда, не очень успешно. В первом же туре сезона-2018/19 против «Сассуоло» Мартинес и Икарди с первых минут играли в связке. «Интер» сенсационно уступил (0:1). В следующий раз оба аргентинца вышли в старте лишь спустя пять месяцев. И команда вновь проиграла – на этот раз «Торино» (опять 0:1). Неизвестно, как сложилась бы судьба Лаутаро в клубе, если бы не инцидент с его соотечественником. Икарди с женой-агентом потребовали от «Интера» более щедрый контракт и на том рассорились с руководством. В итоге лидера атак сначала отстранили от тренировок, а потом отправили в «ПСЖ».

После отъезда Икарди Мартинес остался единственным центрфорвардом. И не подвёл Спаллетти, проявив себя вполне по-взрослому. Забивал, правда, поначалу не очень часто – в первом сезоне Серии А настрелял лишь шесть голов в 27 матчах. Зато в следующем отличился 14 раз.

ХИЩНИК В ТАНДЕМЕ С ЛУКАКУ

Было это уже под руководством Антонио Конте. Новый рулевой использовал в атаке двух разноплановых форвардов. Рядом с юрким и техничным Мартинесом раскрылся фактурный Ромелу Лукаку. На двоих эти парни забили за сезон 39 мячей из 79 общекомандных. Бельгиец в интервью восхищался напарником, называл его хищником и отмечал постоянное совершенствование мастерства.

В сезоне-2020/21 «Интер» под руководством Конте выиграл Серию А, прервав многолетнее доминирование «Ювентуса». Это был первый большой титул во взрослой карьере Лаутаро.

СУПЕРБОМБАРДИР ИНДЗАГИ

После ухода Конте должность получил Симоне Индзаги. Его приход ознаменовал начало «золотой» эпохи «Интера» – чёрно-синие собрали коллекцию из скудетто, Кубков и Суперкубков Италии и дошли до финала Лиги чемпионов.

Футбол Индзаги идеально подходит Лаутаро. Постоянный прессинг, контроль мяча, быстрый переход от обороны к атаке – аргентинский форвард в такой среде раскрыл сильнейшие стороны. Он хорош и в подыгрыше, и в завершении. В результате за три сезона аргентинец наколотил 80 мячей!

Параллельно с клубной карьерой он стал успешен и в сборной – выиграл ЧМ-2022, два Кубка Америки и Финалиссиму.

Мартинеса то и дело «отправляют» в один из испанских или английских суперклубов, но 26-летний нападающий доволен своей итальянской карьерой. Поэтому и продлил в середине августа контракт до 2029 года. У него с «Интером» идеальный союз и огромные амбиции. Например, привезти в Милан Кубок европейских чемпионов. ⚽

НА КОРТ — БЕЗ БУТС

Лучший футболист Уругвая в XXI веке Диего Форлан всю жизнь мечтал... о теннисе. Он играл с Маратом Сафиным и гонял по корту Руда ван Нистелроя. А после завершения карьеры даже выиграл парный турнир.

ТЕКСТ: Диана ВАЛАВИЧЮТЕ



ВЫБОР В ПОЛЬЗУ МАРАДОНЫ

Июнь 2024 года, ветеранский турнир ITF MT 1000 в Лиме (Перу). На грунтовый корт выходит не самый высокий по меркам тенниса уругвайский спортсмен, и полупустые трибуны оживляются. Нет, это не легенда тенниса, не местная звезда, но многие узнают в 45-летнем игроке известного во всём мире футболиста – Диего Форлана.

Форлан взял ракетку в руки в два года. Отец Диего, Пабло Форлан, привил сыну любовь к этому виду спорта наравне с футболом. Сам Пабло был профессиональным футболистом и, завершив карьеру в 41 год, занялся теннисом.

Мало кто знает, но теннис Диего нравился больше футбола, который он воспринимал скорее как хобби. Юный Форлан гонял мяч с ребятами на улицах Монтевидео и занимался в клубе Carrasco Lawn Tennis Club, одержимый мечтой стать профессиональным теннисистом.

Решение сменить корт на футбольное поле было связано с трагическими событиями, произошедшими, когда Диего было 12 лет. 14 сентября 1991 года его старшая сестра, 17-летняя Алехандра, попала в автокатастрофу. В результате аварии молодой человек Алехандры погиб, а она осталась парализованной.

Семья Форлан оказалась в тяжёлом финансовом положении из-за необходимости оплачивать лечение дочери, но на помощь пришёл Диего Марадона. Легендарный аргентинский футболист помог собрать средства на лечение Алехандры. Диего был восхищён щедростью Марадоны и окончательно решил стать футболистом, чтобы его семья ни в чём не нуждалась.

ТЕННИСНЫЙ МАТЧ ПОД ВЗОРОМ ФЕРГЮСОНА

Поворот судьбы не позволил миру увидеть Форлана-теннисиста во всей красе, но подарил одного из ярчайших нападающих начала XXI века. Однако о теннисе Диего не забывал никогда. В 2003 году Форлану даже довелось сразиться на корте с партнёром по «Манчестер Юнайтед» Рудом ван Нистелроем.

«Мы были на предсезонной подготовке в Орегоне. Рядом с базой располагался теннисный корт. Ван Нистелрой захотел со мной сыграть, он раньше увлекался теннисом.

Все пришли посмотреть на игру, в том числе сэр Алекс Фергюсон. Не думаю, что многие знали, что я неплохо играю в теннис. Мне доводилось играть с будущими первыми ракетками мира Маратом Сафиным и Хуаном Карлосом Ферреро. Они легко меня обыгрывали, но я был достаточно хорош, чтобы отбивать мячи и помогать им разминаться.

Руд не знал, что я не был новичком в этом спорте. Он удивился после моих первых подач. Все вокруг болели и кричали. Внезапно нас охватила атмосфера настоящей борьбы. Руд был полон решимости выиграть, я чувствовал давление, ведь играл он очень недурно. Но я победил.

Сэр Алекс в одной из своих книг рассказывает эту историю иначе: мол, он знал, что я неплохо играю в теннис, в отличие от остальных, и поставил на меня деньги. Забавно приукрашено, но некоторые люди в клубе действительно знали о моём увлечении», – рассказывал Форлан.

«ЛЮБЛЮ БРОСАТЬ СЕБЕ ВЫЗОВ»

Теннис оставался в тени, пока футбольная карьера Форлана набирала обороты. Диего покорял клуб за клубом, страну за страной. Форлан стал лучшим игроком ЧМ-2010, выиграл Кубок Америки – 2011 и стал одним из лучших футболистов в истории Уругвая.

В 2019 году в возрасте 40 лет Форлан повесил бутсы на гвоздь. Впереди было несколько лет тренерской карьеры, но из детства по-прежнему доносились отголоски той самой мечты о теннисе. Диего так и не смог от неё отказаться.

Форлан вернулся к теннисным тренировкам и стал выступать на соревнованиях в 2023 году. В июле дошёл до четвертьфинала турнира MT 400 в Монтевидео среди игроков старше 35 лет, а затем были полуфиналы на турнирах для игроков 40+ и 45+.

Этим летом Форлан повысил ставки и заявился на турнир MT 1000 для игроков 45+ за пределами Уругвая в двух разрядах – одиночном и парном. В одиночном разряде в Лиме левша Диего уверенно обыграл трёх соперников и добрался до четвертьфинала, а в парном добился долгожданного успеха. Его партнёром стал 48-летний Альберто Браузе, входивший в топ-1000 рейтинга ATP.

Благодаря этим успехам Форлан поднялся на 203-е место в рейтинге ITF в одиночном разряде среди игроков 45+ и на 94-е место в рейтинге парников. «Люблю бросать себе вызов. Этот вид спорта отличается от футбола, и мне очень нравится соревноваться с отличными игроками из разных стран», – сказал Форлан после победы.

Едва ли Диего когда-либо жалел, что выбрал футбольную карьеру. Но теперь пришло время насладиться мечтой и выиграть заветный титул ITF в одиночке. ⚽

Советский СПОРТ

ЖУРНАЛ «ФУТБОЛ» ОТ «СОВЕТСКОГО СПОРТА»

Пишем про вашу любимую игру
с 1960 года!