Футбол

Еженедельное приложение
к газете «Советский спорт»
журнал «Футбол»

16 – 22 июля 2025
№27 (2 787)

18+
SOVSPORT.RU
@SOVSPORT



ВСТУПАЙТЕ В РЯДЫ РЕКОРДСМЕНОВ

НИКОЛАЙ КОМЛИЧЕНКО И АЛЕКСАНДР СОБОЛЕВ – ДВА ГЛАВНЫХ ПРЕТЕНДЕНТА НА ВСТУПЛЕНИЕ В КЛУБ ГРИГОРИЯ ФЕДОТОВА В СТАРТУЮЩЕМ СЕЗОНЕ

Футбол

Еженедельное приложение к газете «Советский спорт»
Издаётся с 29 мая 1960 года
(с перерывом в 1990-1999 годах)

16 – 22 июля 2025 № 27 (2 787)

18+

УЧРЕДИТЕЛЬ:
ООО «Редакция газеты «Советский спорт»

Генеральный директор
Лилия СОЛОВЬЁВА

Главный редактор
Евгений СЛЮСАРЕНКО

Шеф-редактор
Артём ЗИБРАК

ДИРЕКТОР ПО РЕКЛАМНОМУ ПРОДУКТУ
Полина ИНОЗЕМЦЕВА
E-mail: p.inozemtseva@sovsport.ru
ДИРЕКТОР ПО МАРКЕТИНГУ
Дмитрий КАПУЩАК
E-mail: d.kapushchak@sovsport.ru
ДИРЕКТОР ПО ДИСТРИБУЦИИ
Вадим ШКУРИН
E-mail: v.shkurin@sovsport.ru

РЕДАКЦИЯ ЖУРНАЛА:
ООО «Редакция газеты «Советский спорт»
Москва, улица Бутлерова, дом 17, блок Б

Журнал зарегистрирован в Федеральной службе по надзору в сфере связи, информационных технологий и массовых коммуникаций ПИ №ФС77-63599 от 2.11.2015
E-mail редакции: info@sovsport.ru
Сайт: www.sovsport.ru

Дата выхода 16.07.2025
Заказ № 2779
Тираж 201 300 экз.
Журнал отпечатан
в ООО «Типография КомПресс-Москва».
Адрес: Московская область, г. Химки,
Нагорное шоссе, д. 2, к. 9, пом. А.

ПОДПИСНЫЕ ИНДЕКСЫ:
Газета «Советский спорт»:
2 п/г 2025 г. – П3302 и ПБ374
Еженедельник
«Советский спорт – Футбол»:
2 п/г 2025 г. – П3300 и ПБ395

Ответственность за содержание рекламных материалов несёт рекламодатель
© При использовании материалов журнала ссылка на него обязательна

Обложка и инфографика:
Екатерины Власовой

В номере использованы фотографии:
Евгения Слюсаренко, ФК «Зенит», ФК «Торпедо», агентств Getty Images, «РИА Новости»

Журнал выходит каждую среду

ПОЛЕВОЙ МОМЕНТ

В прошедшие выходные клубный чемпионат мира передал эстафету российскому сезону. Триумфатором мундиаля стал «Челси», сенсационно разгромивший в финале «ПСЖ» со счётом 3:0. Героем матча стал Коул Палмер, поучаствовавший во всех трёх голах.

Следующие четыре годы «синие» будут носить нашивку клубных чемпионов мира. Круто!





Наставник «ПСЖ» Луис Энрике после финального свистка набросился на Жоао Педро. Пожалуй, это самый яркий момент парижан в этой игре.



Жоао Педро получил разрезающую передачу от Палмера и технично перебросил Джанлуиджи Доннарумму.





Армейцы же отпраздновали победу над «Краснодаром» в Суперкубке России. Игорь Акинфеев выиграл этот трофей восьмой раз в карьере (больше только у «Зенита» – девять).



Единственный мяч в Суперкубке забил Игорь Дивеев, опередивший оппонентов после скидки Виллиана Роши в результате розыгрыша углового.





30-я минута. По технике исполнения – гол-близнец. Но на сей раз англичанин сам создал себе момент, продвинувшись вдоль штрафной линии.



22-я минута. Палмер поддерживает атаку вторым темпом и после передачи Мало Гюсто прицельно бьёт в левый от себя угол.

БЕЙ К ВОРОТАМ, Я ПЛАЧУ

В преддверии старта второго сезона рейтинга зрелищности РПЛ отвечаем на ваши вопросы и рассказываем о нововведениях, главным из которых станут дополнительные очки за самые зрелищные моменты в туре.

ТЕКСТ: Артём ЗИБРАК

СЧЁТ, ВЫЧЕТ

В середине прошлой недели мы опубликовали на нашей странице в соцсетях пост с просьбой делиться впечатлениями от первого сезона рейтинга зрелищности РПЛ и предложениями по его улучшению. И вы откликнулись, за что большое спасибо. Была и критика (куда без неё), и конкретные предложения. Отвечу на них в этом материале. И расскажу, какие изменения мы всё-таки вносим к старту нового сезона.

Aagarkofff: «…помимо начисления баллов, можно также сделать и их вычет, например, за прямое удаление у команды убирать два балла, за удаление из-за двух жёлтых карточек убирать один балл…»

Мы рассматривали вариант с вычетом баллов, логика понятна – наказать дебоширов. Но он нереализуем в нашей концепции, поскольку сумма баллов двух команд должна составлять рейтинг зрелищности матча. А он не должен падать из-за удалений. Напротив, это про повышение зрелищности. Так что логичнее награждать соперника. В конце концов, и его заслуга в нарушениях противника есть.

Также были предложения начислять дополнительные баллы за удары в створ или, например, за попадания в штанги/перекладины. Однако, как справедливо заметил в ходе дискуссии Андроид-Параноид, попадание попаданию рознь и не каждое попадание опаснее промаха. То же в целом относится к штангам/перекладинам. Кроме того, у нас уже есть очень хороший критерий – ожидаемые голы (xG), статистику по которым предоставляет нам авторитетный РУСТАТ. Этот параметр и отвечает за общую оценку опасности атак каждой из команд.

НАШЕ ЗРЕЛИЩЕ

Отдельно хочется поблагодарить первого главного редактора нашего сайта Сергея Королёва. Он не только опубликовал нашу идею в своём канале «Кухня главреда НАШ ЛОКО», но и попытался её расширить и даже поделился своими наработками, за что большое спасибо. Однако он в своей концепции далеко ушёл от рейтинга именно зрелищности, создав в большей степени общий рейтинг матча, учитывающий его статус, историческое значение, силу команд и прочее. Очень достойное начинание, но отличающееся от нашего. Мы, напротив, хотим подсвечивать самые яркие, драматичные и эмоциональные игры, невзирая на ранг участников, и этим доказать – интереснейшие матчи выдают далеко не только топы.

А вот и содержательная критика от Gnschn: «Впечатление – очень искусственный рейтинг. Очень странные критерии. Отменённые VAR голы команды – что это вообще, какое отношение к зрелищности имеет? Удаления у соперника? А если удаление за оскорбление судьи – при чём тут зрелищность? Чем гол на 90-й минуте хуже гола на 90+1-й? И так далее».

На наш взгляд, эти критерии могут не играть роли в попытках рейтинговать команды РПЛ по силам, а вот к зрелищности встреч отношение имеют прямое. Чем больше событий происходит в игре (пусть и не всегда позитивных), тем она интереснее. А ещё в контексте рейтинга под зрелищностью мы понимаем не только красивые атаки, но и драматическую составляющую, потому что она вызывает зачастую не меньше эмоций, чем стильный проход по флангу.

НОВОВВЕДЕНИЯ

А вот идея читателя под ником Den очень созвучна нашей: «Премировать за крутые голы (через себя, например, или с предшествующим классным дриблингом, как у Хакими перед голом Дембеле в ворота «Баварии») и за крутые сейвы, как у Куртуа на последней секунде матча с «Боруссией». Это же явно добавляет зрелищности!»

Не могу не согласиться, что это однозначно добавляет зрелищности. Год назад мы не рискнули добавлять субъективную составляющую. Хотелось, чтобы рейтинг был прозрачным, математически прогнозируемым и не зависел от нашей воли. Но, глядя на гол Игоря Лещука «Ахмату», лично я очень жалел, что не могу премировать его дополнительно. Ведь это не просто не рядовое событие, а с точки зрения эксклюзивности – одно из самых ярких событий всего чемпионата. То же касалось и красивых голов дальними ударами и после комбинаций.

Поэтому в новом сезоне мы всё-таки будем начислять по шесть дополнительных баллов зрелищности. В масштабах тура это сущая ерунда – зачастую меньше 10% от всех набранных командами баллов. Так что колоссального влияния на положение команд в рейтинге не окажет. Зато добавит нашему проекту справедливости и поможет чуть больше соответствовать задаче награждать именно за зрелищность.

А вот кто и как будет начислять эти баллы – пока тайна. Надеюсь, у нас получится сделать вам сюрприз.

Также отмечу, что мы пересмотрели несколько критериев и добавили ещё один пункт: от двух голов футболиста, вышедшего на замену. Считаем, что этот сюжет тоже добавляет играм зрелищности и интереса. ⚽

ИЗМЕНЕНИЯ В РЕЙТИНГЕ ЗРЕЛИЩНОСТИ РПЛ В СЕЗОНЕ-2025/26

Было	Стало	Комментарий
Гол прямым ударом с углового – 6 баллов	Гол прямым ударом с углового – **10 баллов**	Крайне редкое событие, заслуживающее более высокой оценки
Нереализованный пенальти при равном счёте или разнице в один мяч – 1 балл	Не реализованный **соперником** пенальти при равном счёте или разнице в один мяч – 1 балл	Считаем более правильным награждать того, кто не пропустил, а не того, кто промахнулся
От 2 отменённых VAR голов команды – 2 балла	От 2 отменённых VAR голов **соперника** – 2 балла	Считаем более правильным награждать не того, кто нарушал правила, а того, кто избежал пропущенного против правил гола
Ничья в матче, в котором команда уступала в счёте с разницей в два и более мячей – 2 балла	Ничья в матче, в котором команда уступала в счёте с разницей в два и более мячей – **2 – ∞ баллов**	Логично давать 2 балла для тех, кто отыграл два мяча, но, если команда отыгралась с 0:3 или 0:4, справедливо премировать крупнее – в 3-4 балла
От пяти жёлтых (включая вторые жёлтые) карточек у соперника – 1 балл	**Каждые пять карточек** любого цвета у соперника – 1 балл	Теперь считаются не только предупреждения, но и удаления
От двух удалений у соперника – 3 балла	От двух удалений у соперника – **5 баллов**	Крайне редкое событие, заслуживающее более высокой оценки
-	От 2 голов вышедшего на замену игрока – 3 балла	Интересное событие, заслуживающее внимания
-	Три самых зрелищных эпизода в туре – 1, 2 и 3 балла (в уникальных случаях – все 6 баллов за один эпизод)	Пришло время добавить в рейтинг зрелищности, собственно, зрелищность – голы, передачи, дриблинг, комбинации, спасения и проч.



СТОЛБОВЫЕ

В новом сезоне ждём в Клубе Григория Федотова двух высоченных нападающих: Николая Комличенко (193 см) и Александра Соболева (191 см).

ТЕКСТ: Антон ШИРШОВ

В пятницу, 18 июля, стартует новый сезон РПЛ, в котором Клуб Григория Федотова наверняка пополнится сразу двумя членами. Николаю Комличенко и Александру Соболеву осталось сделать всего несколько шажков до официального признания их легендарности.

НИКОЛАЙ КОМЛИЧЕНКО – 97 ГОЛОВ*

С переходом в более сильный клуб ему должно быть ещё проще выбить голевую норму в шесть-восемь голов. Сезон «Локомотив» начнёт домашней встречей с «Сочи», потом съездит в Краснодар, после чего его ждут кубковое дерби с ЦСКА, выезд к «Пари НН», дерби со «Спартаком», две игры с «Балтикой» (в Кубке и чемпионате) и серия домашних игр с «Ростовом», «Акроном» и «Крыльями Советов». Забить три мяча в этих 10 играх ему более чем реально, так что мы ждём его в Клубе Григория Федотова уже к осени.

АЛЕКСАНДР СОБОЛЕВ – 91 ГОЛ

Несмотря на в целом слабый прошлый сезон, весной он раззабивался (в апреле-мае пять голов) и вполне может продолжить в том же духе и в новом чемпионате.

Летом «Зенит» примет «Ростов», ЦСКА, «Рубин», махачкалинское «Динамо» и «Пари НН», а съездит в Казань, Грозный (дважды – в чемпионате и Кубке), на «Лукойл Арену» и в Оренбург на Кубок России.

С учётом весенней результативности Соболев вполне может приблизиться к заветной сотне уже вплотную. А если пойдёт, как у Максима Глушенкова в начале прошлого сезона, сумеет оформить членство в Клубе даже раньше Комличенко. Будем с большим интересом следить за заочной гонкой нападающих.

ДРУГИЕ КАНДИДАТЫ

Среди остальных потенциальных членов Клуба ближе всех к цели Алексей Миранчук (74 гола). Правда, «Атланта» сезон откровенно проваливает, так что дальнейшие голевые свершения нашего хавбека пока в тумане. Одно можно сказать точно – таким темпом (два гола за сезон) Алексей до сотни не доберётся.

Похожая ситуация и у Антона Миранчука (61 мяч), также отметившегося всего двумя голами за «Сьон». Перспективы Александра Ерохина (72 гола) в силу его возраста всерьёз рассматривать не будем.

ПРИБАВКА НА СЧЁТЕ

Из действующих членов Клуба четверо продолжают карьеру.

Лучше всех в прошлом сезоне выступил забивший 11 мячей Артём Дзюба, благодаря чему он довёл общее количество голов до 240 и вышел на второе место среди всех бомбардиров. Новый чемпионат, по словам нападающего «Акрона», может быть последним в его карьере. Здесь вполне достойной задачей выглядит достижение красивой отметки в 250 голов. Всё-таки до Олега Блохина с его 327 голами дотянуться невозможно.

Фёдор Смолов в сезоне-2024/25 отличился только четырежды. Так мало он не забивал с чемпионата-2013/14. Впрочем, этого хватило, чтобы войти в топ-15 бомбардиров. Тем не менее серьёзно продвинуться будет сложно – до Эдуарда Маркарова всего три гола, но за несколько дней до старта РПЛ Смолов всё ещё без клуба.

Александр Кокорин продолжает забивать на Кипре, однако в сезоне-2024/25 он делал это только на внутреннем уровне. Такие голы в зачёт Клуба Григория Федотова не идут, поэтому ждём от него точных ударов в еврокубках. В конце июля его «Арис» стартует в Лиге конференций матчами с «Академией Пушкаша». Сейчас Кокорин со 107 голами на 62-м месте, до Эдуарда Малофеева –два мяча.

Фёдор Чалов в сезоне-2024/25 забил пять мячей и в декабре стал членом Клуба. Забивает он, конечно, очень мало, но верим, что в новом сезоне ему удастся пополнять свой голевой багаж гораздо активнее. Чемпионат Греции стартует 23 августа, а начинать сезон ПАОК будет в первых числах августа встречами квалификации Лиги Европы. В Клубе Чалов сейчас занимает последнее, 79-е место (101 гол). Ближайший ориентир – Игорь Симутенков со 102 голами. ⚽

КАНДИДАТЫ В КЛУБ ГРИГОРИЯ ФЕДОТОВА

Игрок	Нынешний клуб	Количество голов	Средняя результативность за последние пять сезонов	Прогноз на 100-й гол
Николай Комличенко	Локомотив	97	8	10-й тур РПЛ
Александр Соболев	Зенит	91	13,4	19-й тур РПЛ
Алексей Миранчук	Атланта Юнайтед, США	74	3,6	Сезон-2031/32
Александр Ерохин	Зенит	72	5,6	Сезон-2030/31
Антон Миранчук	Сьон, Швейцария	61	7	Сезон-2031/32

** речь только о голах в зачёт Клуба Григория Федотова*


Презентация Жерсона на матче с «Войводиной».

ТЫ НЕ УЙДЁШЬ!

Зенитовцы решительно настроены не упустить чемпионский титул в 100-й, по их утверждениям, сезон. Два самых дорогих трансфера лета в РПЛ провернули именно в Санкт-Петербурге.

ТЕКСТ: Алексей БЕЗЪЯЗЫЧНЫЙ

СВЯЗИ КАХИГАО НЕ РАБОТАЮТ

Делать выводы, конечно, рано: трансферное окно в РПЛ открыто до 12 сентября, и многие наверняка продолжат укреплять составы уже после начала чемпионата. Например, «Оренбург», поспешивший отпустить ведущих легионеров, планируя выступать в Первой лиге с её более жестким лимитом, но в последний момент заменивший в элите «Торпедо». И всё же пассивность большинства клубов РПЛ на рынке поражает.

В особенности – «Спартака», приучившего к агрессивной селекции. До сих пор красно-белые не потратили и не заработали на летних трансферах ни копейки. Антон Заболотный достался им бесплатно после банкротства «Химок». Игорь Дмитриев и Даниил Зорин вернулись из аренд. Антон Зиньковский сменил Самару на Сочи. А с Михаилом Игнатовым, Миенти Абеной и Павлом Масловым не продлили контракты.

При этом ни о каком режиме экономии в «Спартаке» не объявляли. В июне красно-белые предлагали серьёзные деньги за Ивана Сергеева, Николая Комличенко и Максима Осипенко, но те предпочли продолжить карьеру в других столичных командах. В июле сообщалось об интересе спартаковцев к весьма недешёвым Аззедину Унаи из «Марселя», Жедсону Фернандешу из «Бешикташа», Ясину Адли из «Милана» и Михелу Влапу из «Твенте», однако до подписаний дело пока не дошло.

Неслучайно в среде поклонников «Спартака» растёт недовольство назначенным зимой спортивным директором Франсисом Кахигао. Многолетнего соратника Арсена Венгера в «Арсенале» приглашали в Москву явно не для того, чтобы подписывать Заболотного. Все надеялись на обширные связи Кахигао в европейском и мировом футболе, но пока они не работают.

Даже если Деян Станкович в итоге получит пару-тройку топовых новичков, адаптируются они в команде не раньше середины осени. К тому моменту «Спартак» может прилично отстать от лидеров: состав образца минувшей весны (с учётом травмы Тео Бонгонда и усталости после Золотого кубка КОНКАКАФ Манфреда Угальде и Ливая Гарсии) вряд ли готов выдержать чемпионскую гонку. А ведь существует ещё и риск ухода во «Фламенго» Эсекьеля Барко…

«ЗЕНИТ» ЗАКУПИЛСЯ ЕЩЁ НА € 33 МЛН

Очевидно, далека от завершения и летняя кампания «Зенита». Состав сине-бело-голубые будут укреплять до тех пор, пока не преисполнятся уверенности в триумфальном завершении сезона-2025/26, который в Санкт-Петербурге объявили «100-м» в истории клуба. Неудивительно, что и самую дорогую покупку летнего трансферного окна совершили вице-чемпионы.

За Жерсона «Фламенго» были заплачены € 25 млн. И от этого бразильца ожидания, пожалуй, даже выше, чем от приобретённого зимой за € 33 млн Луиса Энрике. Основания для них есть. На клубном ЧМ Жерсон был очень хорош. Лишь бы он побыстрее выбросил из головы неприятные мысли о срыве перехода в «Аль-Наср», где ему предлагали ещё больше денег.

Почти в € 8 млн «Зениту» обошёлся аргентинец Роман Вега. В контрольных играх 21-летний защитник показал приличный уровень. Вот только Сергей Семак ставит его на левый фланг, где уже есть Дуглас Сантос. Да, этих футболистов можно использовать одновременно (с переводом бразильца в опорную зону), но проблему дефицита правых защитников приход Веги не решает. Как и возвращение из «Ахмата» Арсена Адамова, который с высокой вероятностью снова будет отдан в аренду.

ФРАНЦУЗСКИЙ ВЕКТОР «КРАСНОДАРА»

Третий по величине трансфер лета-2025 оформил «Краснодар», который в день матча за Суперкубок с ЦСКА в Казани объявил о переходе из «Нанта» за €

САМЫЕ ДОРОГИЕ ПОКУПКИ РПЛ В ЛЕТНЕЕ ТРАНСФЕРНОЕ ОКНО

Игрок	Клуб (Откуда)	Сумма, € млн
Жерсон	Зенит (Фламенго)	25,0
Роман Вега	Зенит (Архентинос Хуниорс)	7,7
Дуглас Аугусто	Краснодар (Нант)	6,5
Матеус Алвес	ЦСКА (Сан-Паулу)	5,1
Иван Сергеев	Динамо (Крылья Советов)	3,8
Максим Осипенко	Динамо (Ростов)	2,9

ТРАНСФЕРНЫЙ БАЛАНС КЛУБОВ РПЛ В ЛЕТНЕЕ ТРАНСФЕРНОЕ ОКНО

Клуб	Траты (€ млн)	Доходы (€ млн)	Баланс (€ млн)
Ростов	0,4	4,4	+4,0
Крылья Советов	0,0	3,8	+3,8
Оренбург	0,0	3,0	+3,0
Динамо Мх	0,0	1,7	+1,7
Локомотив	1,6	2,2	+0,6
Спартак	0,0	0,0	0,0
Сочи	0,2	0,2	0,0
Пари НН	0,6	0,0	-0,6
Акрон	0,9	0,0	-0,9
Рубин	1,6	0,5	-1,1
Балтика	3,0	0,0	-3,0
Ахмат	4,2	0,0	-4,2
ЦСКА	5,1	0,0	-5,1
Краснодар	8,0	2,5	-5,5
Динамо	6,7	0,0	-6,7
Зенит	32,7	0,0	-32,7

6,5 млн центрального полузащитника Дугласа Аугусто. Следом должен быть подписан и лучший ассистент Лиги 1 прошлого сезона Гаэтано Перрен из «Осера». А ещё раньше из этого клуба на берега Кубани перекочевал защитник Жубал.

Налицо французский вектор в селекции «быков», которые словно вознамерились потратить на игроков Лиги 1 все средства, заработанные прошлой осенью от продажи в «ПСЖ» Матвея Сафонова. Также чемпионы России за символические € 500 тыс. приобрели у греческой «Ламии» левого вингера Густаво Сантоса. С ним число бразильцев в заявке «Краснодара» достигло шести (и это ещё в «Ботафого» уехал Кайо). Больше их – восемь – только у «Зенита».

КАРТ-БЛАНШ ЧЕЛЕСТИНИ

А ведь зимой клуб Сергея Галицкого не сделал вообще ни одной покупки, доказав, что для завоевания золота вовсе не обязательно иметь длинную скамейку. В ЦСКА ситуация сейчас ещё более экстремальная. Прикупили армейцы пока только защитника Матеуса Алвеса, а избавились сразу от четверых игроков основной обоймы прошлого сезона: Миралема Пьянича, Кристияна Бистровича, Сауля Гуарирапы и Рифата Жемалетдинова. Вдобавок на 1,5 месяца из-за травмы выбыл Родриго Вильягра…

Однако есть уверенность, что рискованным краснодарским путём минувшей весны ЦСКА не пойдёт. Победа в Суперкубке показала клубным боссам: с новым тренером можно решать максимальные задачи. Фабио Челестини, вне всяких сомнений, заслужил карт-бланш на усиление позиций, которое посчитает нужным. Так что ещё несколько трансферов на вход красно-синим обеспечены.

НОВЫЙ УРОВЕНЬ «ДИНАМО» И «ЛОКО»

У «Динамо» и «Локомотива» заявки и так были довольно глубокими. Этим столичным клубам требовались точечные приобретения – и они их сделали, выйдя на принципиально новый уровень по сравнению с прошлым сезоном. Бело-голубые так вообще с приходом Валерия Карпина превратились в едва ли не главного конкурента «Зенита» в споре за титул.

Добавив Сергеева в атаку и Осипенко – в защиту, «Динамо» сформировало мощнейшую центральную ось, которая ещё весной была укреплена Данилом Глебовым. Осталось дождаться выздоровления Константина Тюкавина – и можно смело штурмовать любые высоты.

В свою очередь, Николай Комличенко, Александр Руденко и Зелимхан Бакаев заметно повысили атакующий потенциал «Локо». Головная боль у Михаила Галактионова, по сути, осталась одна: как добиться от Сесара Монтеса столь же уверенной игры в защите, которую тот в июне демонстрировал в сборной Мексики на победном Золотом кубке КОНКАКАФ.

ПЕРЕХОДЫ В ЛЕТНЕЕ ТРАНСФЕРНОЕ ОКНО*

Клуб	Пришли (откуда)	Ушли (куда)
Краснодар	Дуглас Аугусто (Нант), Жубал (Осер), Стежко (Черноморец), Корякин (Родина), Кокшаров (Пари НН, из аренды)	Кайо (Ботафого), Баняц (Крылья Советов), Смолов, Дюпин, Газинский
Зенит	Жерсон (Фламенго), Вега (Архентинос Хуниорс), Адамов (Ахмат, из аренды), Михайлов, Москвичев (оба – Оренбург, из аренды)	Чистяков (Ростов), Мимович (Фенербахче, из аренды), Васильев (Сочи, в аренду)
ЦСКА	Челестини (Базель, тренер), Матеус Алвес (Сан-Паулу)	Николич (АЕК, тренер), Гуарирапа (Сочи, из аренды), Пьянич, Бистрович, Жемалетдинов
Спартак	Заболотный (Химки), Дмитриев (Крылья Советов, из аренды), Зорин (Ахмат, из аренды)	Игнатов (Сочи), Абена (Газиантепспор), Маслов
Динамо	Карпин (тренер), Осипенко (Ростов), Сергеев (Крылья Советов), Гагнидзе (Крылья Советов, из аренды)	Лепский (Крылья Советов), Бальбуэна, Даса
Локомотив	Комличенко (Ростов), Руденко, Бакаев (оба – Химки)	Тикнизян (Црвена Звезда), Сулейманов (Ростов), Раков (Крылья Советов, в аренду), Севикян (Ференцварош, из аренды), Раконьяц
Рубин	Мальдонадо (Университатя), Ломовицкий (Факел, из аренды)	Ашурматов (Эстегляль), Тахери (Пайкан, в аренду)
Ростов	Чистяков (Зенит), Сулейманов (Локомотив), Прохин (Оренбург, из аренды)	Комличенко (Локомотив), Осипенко (Динамо), Сутормин (Крылья Советов), Соу, Поярков
Акрон	Гудиев (Факел)	Хубулов (Крылья Советов, из аренды), Пауло Витор (Витория Гимарайнш, в аренду)
Крылья Советов	Адиев (Химки, тренер), Кокарев (Химки), Божин (Факел), Сутормин (Ростов), Хубулов (Акрон), Раков (Локомотив, в аренду)	Осинькин (тренер), Сергеев (Динамо), Зиньковский (Сочи, в аренду), Гапонов (Факел), Гагнидзе (Крылья Советов, из аренды), Дмитриев (Спартак, из аренды), Ежов (Сочи), Овсянников (Оренбург), Ломаев, Бейл, Якуба, Цыпченко, Писарский (дисквалификация)
Динамо Мх	Храмцов (Тюмень, из аренды), Крачковский (Туран Товуз, из аренды), Исаев (Уфа, из аренды)	Касинтура, Гаджиев (оба – Ахмат), Ангбан (Сочи, из аренды)
Пари НН	Шпилевский (Арис Л, тренер), Зе Турбо (АЕЛ, из аренды), Ивлев (Факел)	Гончаренко (тренер), Кокшаров (Краснодар, из аренды), Гоцук, Магкеев
Ахмат	Сторожук (Арсенал, тренер), Конате (Эр-Рияд), Касинтура, Гаджиев (оба – Динамо Мх), Мансилья, Сидоров (оба – Оренбург), Келиан (Эштрела)	Ташуев (тренер), Уткин (Балтика), Адамов (Зенит, из аренды), Руис Диас (2 мая), Зорин (Спартак, из аренды), Камилов (Оренбург), Жиров, Гогличидзе, Харин, Ковачев
Балтика	Уткин (Ахмат, аренда из Ростова), Бевеев (Урал), Чивич (Ференцварош), Ковач (Партизан), Оффор (Арда), Йенне (Арарат-Армения), Мурид (Тураг)	Свинов (Родина), Аппаев, Лисакович
Сочи	Ежов (Крылья Советов), Игнатов (Спартак), Ангбан (Динамо Мх, из аренды), Зиньковский (Крылья Советов, аренда из Спартака), Гуарирапа (ЦСКА, из аренды), Ежов (Крылья Советов), Васильев (Зенит, в аренду), Аттьят-Алла (Ахли, из аренды)	Маслов (Спартак, из аренды), Сиссако (ИМТ Белград), Бурмистров, Терехов, Макаров, Суслов
Оренбург	Гузина (Черноморец), Ломакин (Енисей), Камилов (Ахмат), Квеквескири (Факел), Овсянников (Крылья Советов)	Мансилья, Сидоров (оба – Ахмат), Прохин (Ростов, из аренды), Флорентин (Архентинос Хуниорс), Башич (Астана), Куэро (Эмелек, в аренду), Карараш (Галатасарай, из аренды), Михайлов, Москвичёв (оба – Зенит, из аренды), Марин, Малых

** по состоянию на 14 июля*

ПОКА БЕЗ ГРОМКИХ ПРОДАЖ

Среди клубов второго эшелона лучше всех на летнем рынке, кажется, поработали «Ахмат», «Балтика» и «Сочи». Нападению грозненцев точно добавят конкретики вернувшийся с Ближнего Востока лучший бомбардир в клубной истории Мохамед Конате и бывшие лидеры «Оренбурга» и Махачкалы Брайан Мансилья и Эгаш Касинтура.

Андрей Талалаев в Калининграде, помимо разношёрстных новичков-иностранцев, получил в аренду из «Ростова» Даниила Уткина, вокруг которого можно выстроить интересную игру. А на берегах Чёрного моря высадился целый десант мастеровитых и предельно мотивированных футболистов в лице Зиньковского, Гуарирапы, Игнатова, Романа Ежова и Дмитрия Васильева…

Объединяет же всех участников РПЛ-2025/26 практически полное отсутствие значимых трансферов на выход. По сути, можно вспомнить только упомянутого выше Кайо да Наира Тикнизяна, проданного в «Црвену Звезду» за смехотворные € 1,7 млн. Да и тот вряд ли покинул бы «Локомотив», если бы не конфликт с Галактионовым.

Стоит ли ждать громких продаж до конца ТО? Про Барко уже было сказано. Не исключён отъезд другого спартаковского лидера – Угальде. Большие деньги в Европе также могут предложить за Эдуарда Сперцяна – и покупки Дугласа Аугусто с Перреном подтверждают, что «Краснодар» в теории готов с ним расстаться.

Но в целом спрос на звёзд РПЛ в последние годы невелик. Пока наши клубы не участвуют в еврокубках, ситуация не изменится. ⚽

УЧАСТНИКИ РПЛ В СЕЗОНЕ-2025/26 ПО КОЛИЧЕСТВУ СЕЗОНОВ В ЧЕМПИОНАТАХ РОССИИ*

К старту нового сезона РПЛ мы подготовили для вас такую вот интересную табличку, отражающую «опыт» клубов в чемпионатах России.

Только три клуба участвовали во всех розыгрышах – **«Локомотив», «Спартак» и ЦСКА.** Динамовцам не хватило совсем чуть-чуть. Как известно, они провели в Первой лиге сезон-2016/17.

«Ростов» провёл в элите впечатляющий **31 сезон** – больше «Крыльев Советов» и даже «Зенита». Однако **петербуржцы не пропускают уже 29 чемпионатов** – с 1996 года (жёлто-синие прошли очищение Первой лигой в 2008-м).

17 последних сезонов провёл в РПЛ «Ахмат» – дольше тех же «Ростова» и «Крыльев Советов», а также вполне себе уже ветерана «Рубина».

Действующий чемпион «Краснодар» поучаствовал **всего в 14 розыгрышах** – это лишь 10-й показатель среди нынешних участников.

Всех участников нового сезона можно разделить на **три категории: костяк РПЛ** (семь клубов от «Локомотива» до «Крыльев Советов»), **завсегдатаи** (три команды от «Рубина» до «Краснодара») и **«свежие лица»** (шесть клубов от «Оренбурга» до махачкалинского «Динамо»).

Клуб	Кол-во сезонов**	Кол-во сезонов подряд	Годы
Локомотив	33	33	1992-...
Спартак	33	33	1992-...
ЦСКА	33	33	1992-...
Динамо М	32	8	1992-2016, 2017-...
Ростов	31	16	1992-1993, 1995-2007, 2009-...
Зенит	30	29	1992, 1996-...
Крылья Советов	30	4	1992-2014, 2015-2017, 2021-...
Рубин	21	2	2003-2022, 2023-...
Ахмат	18	17	2005, 2008-...
Краснодар	14	14	2011-...
Оренбург	6	3	2022-...
Сочи	5	-	2019-2024, 2025-...
Пари НН	4	4	2021-...
Балтика	4	-	1996-1998, 2023/24, 2025-...
Акрон	1	1	2024/25-...
Динамо Мх	1	1	2024/25-...

* с момента основания чемпионата России в 1992 году
** без учёта сезона-2025/26



ВЕРНИТЕ МОЙ 1987-Й!

«Торпедо» – клуб с великой историей. Но в российскую эпоху он только страдает.

ТЕКСТ: Егор БЕЛОВ

ВМЕСТО РОДНОГО ЗАВОДА – «ЛУЖНИКИ»

В советские годы «Торпедо» по праву считалось одним из лидеров отечественного футбола. Команда трижды выигрывала чемпионат СССР и шесть раз – Кубок страны. За автозаводцев в разные годы выступали всемирно известные Эдуард Стрельцов, Виктор Шустиков, Валентин Иванов, Александр Пономарёв, Валерий Воронин, Сергей Пригода, братья Савичевы и многие другие выдающиеся игроки. В 1968-м и 1987-м чёрно-белые даже играли в четвертьфинале Кубка обладателей кубков…

Найти переломный момент в истории легендарного клуба несложно. Летом 1996 года завод имени Лихачёва, много десятилетий неразрывно связанный с ФК «Торпедо», продал клуб. В середине 90-х у предприятия уже не было средств на достойное содержание команды.

Новым владельцем стало АО «Лужники», возглавляемое Владимиром Алёшиным. Чёрно-белые покинули родной стадион на Восточной улице и переехали на Большую спортивную арену. Новые руководители заверяли игроков и болельщиков, что в жизни клуба начинаются триумфальные времена. «Через три года вы не узнаете команду», – утверждали новые торпедовские боссы. И не обманули. Но есть нюанс…

КАКОЕ «ТОРПЕДО» СЧИТАТЬ НАСТОЯЩИМ?

Уже в сентябре 1996-го Алёшин изменил историческую эмблему и название клуба на «Торпедо-Лужники». Вскоре после этого пост главного тренера покинул хранитель торпедовских традиций легендарный Валентин Козьмич Иванов. Следом за ним из клуба ушли, переругавшись между собой, и другие идейные вдохновители «Торпедо». В команде провели масштабную чистку состава. В те времена коллектив болтался в нижней части турнирной таблицы.

Было бы неправильно утверждать, что при новом руководстве клуб лишь деградировал. В конце 90-х и начале 2000-х годов команда показывала вполне достойные результаты – несколько сезонов подряд финишировала в группе лидеров. Лучшим для неё был чемпионат 2000 года, когда под руководством талантливого тренера Виталия Шевченко она завершила сезон на третьем месте. Однако даже тогда было понятно, что клуб, сменив вектор развития, лишился самого важного – идентичности.

Неслучайно в торпедовском сообществе после переезда в «Лужники» случился раскол. Новое руководство ЗИЛа в 1997-м возродило заводскую команду. Так на футбольной карте появился «Торпедо-ЗИЛ», впоследствии переименованный в «Торпедо-Металлург». Руководство клуба сформировали из бывших торпедовцев, костяк команды также составили экс-автозаводцы.

Неудивительно, что значительная часть болельщиков поддержала вовсе не лужниковский проект. На встречах «Торпедо-Лужники» собиралось катастрофически мало зрителей. Трибуны главной арены страны встречали игроков звенящей тишиной. Матчи «альтернативного» «Торпедо» привлекали куда больше любителей футбола. Вот только возникал резонный вопрос: зачем это разделение вообще нужно? И какое «Торпедо» считать настоящим?

Проект «Торпедо-ЗИЛ» оказался недолговечным. В 2000 году команда добилась права выступать в премьер-лиге, где трижды финишировала на 14-м месте, то есть прямо над зоной вылета. В 2002-м завод продал клуб структурам концерна «Норильский никель», а два года спустя главными спонсорами команды стали мэрия столицы и холдинг «Интеррос». Связь с «Торпедо» была утеряна. Особенно после того, как клуб переименовали в ФК «Москва». «Горожане» провели в РПЛ несколько ярких сезонов, но в конце 2010-го команда была расформирована.

СКАНДАЛЫ, ИНТРИГИ, РАССЛЕДОВАНИЯ

«Большое» «Торпедо» в 2006-м впервые в своей истории вылетело из элиты. С тех пор оно дважды возвращалось в РПЛ, но удержаться уже не могло. Команда пережила несколько финансовых кризисов и смену владельцев. Она оказывалось на грани краха, однако всякий раз возрождалась. В какой-то момент «Торпедо» даже ненадолго вернулось под управление завода ЗИЛ. Но вот чего у него точно не было – так это управленческой стабильности, необходимой для строительства конкурентоспособной команды.

В этом году обновлённое «Торпедо» с тренером Олегом Кононовым добилось права выступать в РПЛ. Могло показаться, что в жизни команды чёрную полосу наконец сменит белая. Но вместо этого – обыски в торпедовском офисе, арест владельцев клуба из-за скандала с подкупом арбитров. И как следствие – исключение чёрно-белых из числа участников РПЛ.

Представители владельцев угрожали, что команду при таком сценарии могут распустить, однако всё-таки не решились. «Торпедо» осталось на плаву. Следующий сезон оно вновь начнёт в Первом дивизионе.

ЧТО ДАЛЬШЕ?

Весной 2026-го, по прогнозам, должен открыться реконструированный стадион «Торпедо» имени Эдуарда Стрельцова. Судя по публикуемым в интернете роликам, арена будет красивой и современной. Совпадёт ли открытие стадиона с новым этапом в истории клуба? Смогут ли чёрно-белые преодолеть все кризисы и наконец по-настоящему вернуться в РПЛ? Не на один сезон, а надолго.

Ясно одно: «Торпедо» – неотъемлемая часть нашей славной футбольной истории. Клуб с такими традициями должен жить и развиваться. Живи, «Торпедо»! ⚽



Сборная Англии – победитель молодёжного чемпионата Европы.

ЛАМИНА НА НИХ НЕТ

Как выглядел июньский молодёжный Евро U21 по футболу в Словакии – глазами единственного аккредитованного журналиста из России, уверенного, что титул забрали бы испанцы, если бы их главная звезда доехала до турнира.

ТЕКСТ: Евгений СЛЮСАРЕНКО

МНЕ НУЖНА ТВОЯ ФУТБОЛКА

– Вольтемаде! Мне нужна твоя футболка, bitte!

Парнишка лет 10-11 стоит прямо перед ложей прессы и надрывается весь перерыв между основным и дополнительным временем. Честно говоря, время он выбрал максимально неподходящее. У лучшего бомбардира турнира, почти двухметрового гиганта из Германии Ника Вольтемаде настроение паршивое: он старается, заводит трибуны, разгоняет атаки, отходит назад, но сам чувствует, что день не его. И это бесит – решающая же игра! Впереди овертайм, и от него нужен гол. А тут ещё этот паренёк орёт не прекращая…

Главный редактор «Советского спорта» Евгений Слюсаренко находится в Братиславе, где в эти минуты проходит финал молодёжного Евро (до 21 года) между Германией и Англией, и наблюдает эту сценку своими глазами. Ранее он в качестве единственного аккредитованного журналиста из России побывал на четвертьфинале в Трнаве и на полуфинале в Кошице, так что вас ждёт очередная серия путевых заметок главреда о европейском футбольном андеграунде.

СЕМИТЫСЯЧНАЯ АРЕНА ДЛЯ ШЕСТОГО ДИВИЗИОНА

С 11 по 28 июня Словакия провела по-своему уникальный турнир. После того как в 2021 году УЕФА расширил состав молодёжного Евро до 16 команд, в Европе не найдётся страны, которая потянула бы его проведение в одиночку. Вот и через два года первенство поделят между собой Албания и Сербия. А словаки смогли, найдя на своей территории восемь городов с аренами, удовлетворяющими всем требованиям такого уровня.

Ну, то есть легко сказать – найдя… Ещё в 2013 году по инициативе Словацкой футбольной ассоциации (SFZ) правительство приняло решение о выделении € 45 млн на реконструкцию более двух десятков футбольных стадионов по всей стране (при условии, что не менее 40% будут оплачены местными властями или инвесторами). В итоге постепенно были реконструированы арены в Братиславе, Трнаве, Нитре, Тренчине и Жилине, а в Кошице и Дунайской Стреде стадионы построили, по сути, зано-


«Стадион Антона Малатинского» в Трнаве. Здесь англичане выбили испанцев.




4 FUTBAL SME SPORT Sobota 21. 6. 2025

V repríze posledného finále sa Španieli pokúsia o premiérový triumf

Najväčší šláger štvrtfinálového víkendu je na programe dnes v Trnave

VYSOKÁ SLEDOVANOSŤ

landťania s cieľom prekonať Soaresa

9:0

V Rakowe som bol šťastný, aj keď som nechytal

Brankár DUŠAN KUCIAK si zápasy prvého a (možno) posledného klubu kariéry vychutná len ako divák

PREDPLATNÉ denníka ŠPOR
+ 4 skvelé bonusy za viac

BESTSELLER

Словацкая национальная газета Denník Šport накануне старта плей-офф посвятила Евро U21 всего пару полос.



Сувениры с турнира.



во. Последним был открыт объект в Прешове – за месяц до Евро. При этом, например, в Нитре большого футбола нет – поле с семитысячными трибунами используют клубы четвёртого и шестого дивизионов.

– Общий бюджет составил около € 15 млн, – рассказала журналистам глава Оргкомитета Евро-2025 Мария Бердишова. – Разумеется, это без учёта расходов государства и на местах. УЕФА гарантировал нам € 10 млн (взамен забрав весь доход от продажи билетов). Еще € 2,5 млн мы получили из Государственного фонда поддержки спорта, € 2 млн – от ФИФА, вклад SFZ составил € 500 тыс.

Бердишова также утверждала, что до начала турнира было продано более 250 000 билетов –две трети от общей вместимости стадионов. Это новый рекорд по количеству, проданному до начала Евро U21. Их стоимость колебалась от € 16 на верхние боковые места до € 179 за VIP.

СПАРТАКОВСКИЙ ПЁС В РУКАХ

При этом, побывав на матчах плей-офф в трёх городах, спецкор «Советского спорта» не сказал бы, что там ощущался какой-то особый дух проходящего Little Euro. Минимум рекламы (в основном от партнёра – супермаркета), отсутствие фан-зон в классическом понимании, то есть с экранами для просмотра, невозможность приобрести символику Евро за пределами арены, да и ограниченность ассортимента (ваш спецкор в итоге взял единственное, что имело хоть какую-то памятную ценность – брелок за € 10 и пластиковую пивную кружку за € 3) – в общем, всё это придавало турниру ощутимый привкус второй свежести.

С другой стороны, это всего лишь молодёжный турнир, и странно к нему подходить с мерками по-настоящему большого футбола. Даже национальная спортивная газета Denník Šport в номере перед стартом плей-офф посвятила ему всего две полосы из 20: итоги выступления своей сборной и анонс предстоящих игр. В той же Трнаве (чуть больше 50 км от Братиславы) на четвертьфинале Англия – Испания ещё минут за 15 до начала по громкой связи объявляли о наличии билетов в кассах, и всё равно одна из трибун за воротами по факту пустовала (официально на игре присутствовали 8247 зрителей из 18 200 возможных).

Опять же – это не критика, просто констатация. Тем более что уже задним числом стало понятно, что арена в Трнаве, пожалуй, самая атмосферная среди прочих. Расположена в историческом центре и одной своей частью огорожена древней крепостной стеной. Отдельный милый штрих (спартаковец везде найдёт спартаковское): фан-шоп местного ФК «Спартак», где среди прочего обычного для таких магазинов стаффа прямо-таки прыгнул в руки плюшевый пёсель в цветах клуба. Кафешки с видом на старый город, спартаковский пёс в руках, разливное пиво за € 3 (на всех аренах оно продавалось без ограничений) – что ещё надо для счастья?

КОГДА-ТО ЗДЕСЬ РУЛИЛИ МЫ

Надо хороший футбол, скажете вы. С этим на первенствах Европы среди молодёжи сложнее, но тоже – как посмотреть. Турнир 2025 года имел порядковый номер XXV, и советско-российские олды точно помнят как минимум два из них. В 1980 году наши вынесли всех с запасом, Анатолий Демьяненко стал лучшим игроком турнира, а Рамаз Шенгелия – лучшим бомбардиром.

Через 10 лет у нас было, возможно, самое талантливое поколение за всю историю отечественного футбола, в финале в двух матчах с общим счётом 7:3 обыгравшее югославов (часть из поверженных потом возьмёт Кубок чемпионов в 1991-м, другие станут третьими на ЧМ-1998, а остальные – просто мировыми звёздами). А наши… как сложилась судьба наших в 1990-е, вы и так знаете.

Впрочем, дело это прошлое, с тех пор сборная России в финальную стадию попадала всего трижды (наивысший результат – седьмое место в 1998-м), и рулят в Европе давно другие. Больше всего (по пять раз) чемпионат выигрывали испанцы и итальянцы, потом идут англичане (четыре победы) и немцы (три).

По многим раскладам, от испанцев в Словакии ждали шестого и рекордного титула, и спецкор «Совспорта» как очевидец их игры даже рискнул бы (ничем на самом деле не рискуя) сказать, что они его взяли бы. С одним условием: если бы в составе были их главные звёзды из «Барселоны»: Ламин Ямаль, Пау Кубарси и Алекс Бальде. Но тут не столь уж редкий случай для U21 – когда лидеры просто перерастают свой возраст.

Так вот испанцы точно дожали бы англичан в четвертьфинале в Трнаве – причём сделали бы это в первые 10-15 минут, будь у них хотя бы Ямаль. С первых же секунд мелкая «Фурия Роха» взяла действующих и будущих чемпионов Европы в полный оборот, за пять стартовых минут не дав им ни разу выйти со своей половины. Ошарашенные британцы проигрывали единоборство за


Тот самый парнишка, просивший футболку у Ника Вольтемаде.


Атмосфера перед финалом Евро U21.

единоборством и в конце концов «привезли» себе на ровном месте пенальти. На этом, возможно, интрига была бы исчерпана, однако ВАР приговор отменил. Постепенно лидеры сборной Англии раздышались и в классических «качелях» оказались удачливее – 3:1. Н повторю свой уверенный тезис: при Ямале такого не было бы.

КАРМА МСТИТ ЗА ТРАГЕДИЮ РОМАНЦЕВА

Уже по итогам четвертьфинала стало понятно, что молодёжный футбол расслабиться не даст. Диспозиция на поле могла поменяться в считаные минуты, вне видимых с трибун причин. Ни с того ни с сего недавние доминаторы начинали вдруг сыпаться – и наоборот. Отвлёкся на пять минут – и пропустил сюжетный поворот.

На полуфинал в Кошице между немцами и французами ваш спецкор решил не пользоваться аккредитацией и купил билет на фанатку за воротами (они продавались гражданам любых стран без условий и паспорта). Так сказать, посмотреть, чем живёт простой народ. Ну и как-нибудь изощрённо отомстить месту, где произошла одна из главных катастроф романцевского «Спартака» 90-х – поражение в отборе Лиги чемпионов – 1997/98. Не знаю… купить пива и, злорадно хохоча, показательно вылить его на территории арены. Но жестить не пришлось – «тот самый» стадион, как выяснилось, давно снесли, а ФК «Кошице» настигла бессердечная карма: 10 лет назад его после долгих мытарств расформировали.

И раз уж зашла речь о фанатке и публике на Евро вообще. Если четвертьфинал в Трнаве удивил полупустым стадионом и камерной атмосферой как в театре, то, начиная с полуфинала в Кошице и тем более с финала в Братиславе, местные и приезжие фаны топили по-взрослому: с песнопениями, барабанами и даже с полузабытой в наших широтах «волной». Разумеется, арены были почти под завязку – 11 913 щщей в Кошице и 19 153 – в Братиславе.

В общем, опоздал ваш спецкор, грешный человек, к стартовому свистку на 10 минут – вы понимаете, пока отстоял очередь за хотдогом, пока бегал в туалет… Житейская история, все мы люди. Казалось бы, ну что такое первые 10 минут? Ха! Как выяснилось, игра была сделана ровно в этот отрезок. Немцы забили дважды, после чего до конца первого тайма их на поле не было ни слышно, ни видно. Оставалось только разводить руками: как они вообще умудрились это сделать?!

Французы возили соперников без малейших признаков контригры. И продолжали возить после перерыва, пока минуте к 60-й в их действиях не стало проглядывать отчаяние: нужны голы, а немецкий вратарь нигерийского происхождения – 190-сантиметровый Ноа Атуболу из «Фрайбурга» – творит что-то невероятное.

Немцы в этом диапазоне между отчаянием и надеждой почувствовали себя увереннее, игру выравняли и под конец нанесли контрольный в компенсированное время – 3:0 (за несколько секунд до этого французы всё-таки затолкали мяч в сетку, но, как на смех, даже его отменили).

СПАСИБО ЛЫСЫМ ШАРЛАТАНАМ

Наученный горьким опытом спецкор «Совспорта» на финал явился за два часа и даже успел погулять вокруг Национального футбольного стадиона в Братиславе, построенного на месте старого только в 2019 году. Прежний с вместимостью 50 тысяч зрителей считался крупнейшим из действующих в бывшей Чехословакии, но уже к концу 90-х устарел по всем параметрам. Хотя, если судить по архивным фото, был очень колоритным.

Также опыт говорил, что фаворитов в предстоящем финале быть не может. Да, у англичан самая дорогая команда турнира (€ 412 млн по Transfermarkt), и да – немцы на групповом этапе их обыграли. А по факту будет малопредсказуемая битва, где любой из игроков в любой момент, образно выражаясь, может перевернуть стол с плохими картами.

Так и получилось. До 40-й минуты первого тайма англичане полностью владели ситуацией, могли забивать и больше двух, а за оставшееся до перерыва время внезапно схватили буллшит-бинго: а) после с виду рабочего фола травму получил один из ключевых полузащитников, Алекс Скотт из «Борнмута»; б) очередной упущенный верняк в атаке; в) абсолютно будничный навес от немцев в позиционке – и гол в раздевалку.

После чего стало понятно – спокойной концовки не будет. Её и не было: сборная Германии, естественно, в середине второго тайма счёт сравняла, а потом, пропустив в овертайме, закупорила англичан на их половине и обстучала все перекладины. Такую игру на отбой от будущих чемпионов (любого возраста и турнира), думается, мало кто когда-либо видел. Англичане не стеснялись выцеживать каждые 10 секунд. И доцедили до финального свистка. Есть второй титул подряд!

Получается, сборная Англии должна благодарить в первую очередь двух лысых шарлатанов – Пепа Гвардиолу и Арне Слота: Джеймс Макати из «Сити» сделал в финале голевую и стал игроком матча по версии УЕФА, а забивший первый мяч Харви Эллиотт из «Ливерпуля» признан игроком турнира.

…А парнишка, так настойчиво просивший футболку у лучшего бомбардира Евро, в итоге оказался изменщиком. Поняв после финального свистка, что от расстроенного Вольтемаде толку не будет, мгновенно переключился на проходившего рядом вингера немцев Пауля Небеля.

- Nebel! I need your T-shirt, bitte!

Может быть, со временем футбол научит его не переобуваться в прыжке и никогда не сдаваться. ⚽


«Футбольная арена Кошице», принявшая четыре матча Евро U21, – снаружи и внутри.



ЦВЕТ ЧЕМПИОНАТА — СИНИЙ

В символической сборной КЧМ-2025 по версии журнала «Футбол» и РУСТАТ сразу пять финалистов турнира, представляющих «ПСЖ» и «Челси».

ТЕКСТ: Глеб АЛЕКСЕЕВ

240* ОСКАР УСТАРИ
«**интер майами**»

«Майами» выбыл в 1/8 финала, но 39-летний голкипер сделал всё, что было в его силах, и сначала залетел в нашу сборную по итогам группового этапа, а потом и всего турнира. На его счету 12 сейвов. Больше лишь у Микеле Ди Григорио из «Ювентуса»!

249 НУНУ МЕНДЕШ
«**псж**»

Сложилось впечатление, что Мендеш выступает на позиции латераля исключительно по воле случая – умеет португалец абсолютно всё. Продвигать мяч – пожалуйста: четыре ключевые передачи. Сыграть в отборе – без проблем: по 13 единоборств в среднем за матч. Но самое удивительное – его прыгучесть: при росте в 180 см Нуну выигрывает по 1,6 верховой дуэли за матч, а это четвёртый показатель на турнире.

239 НИКОЛАС ОТАМЕНДИ
«**бенфика**»

КЧМ позволил иначе взглянуть на «старичков». В 37 лет бывший защитник «Манчестер Сити» повёл за собой «Бенфику» и стал самым результативным среди профильных центральных защитников, записав на свой счёт 1+1. И был очень неприятен в борьбе, собрав на себе семь фолов – больше, чем кто-либо другой.

238 ТОСИН АДАРАБИОЙО
«**челси**»

И это бывший защитник «Фулхэма»? Нет, если середняки АПЛ действительно располагают такими мастерами, то зачем местные гранды вообще выходят на внешний рынок? Адарабиойо почти не играет вперёд и действует достаточно консервативно. Но когда приходится подключаться к атакам, ошибается он нечасто. Тосин выиграл 100% атакующих единоборств.

257 АШРАФ ХАКИМИ
«**псж**»

Куда без него? По системе «гол+пас» у марокканца 2+2. Никто из защитников не может похвастать подобными цифрами. По позиции конкурентов в нашей сборной у него просто нет. Например, на его счету 14 ключевых передач – в 2,5 раза больше, чем у ближайшего преследователя Конрада Лаймера из «Баварии». На наших глазах за пару лет вырос один из сильнейших латералей мира.

237 ЖОАУ НЕВЕШ
«**псж**»

Вокруг португальца строится значительная часть созидательной системы «ПСЖ». Ему всего 20 лет, это был его первый сезон в топ-футболе, однако он уже стал лучшим на позиции по числу точных передач на КЧМ: 371 пас, из которых 96% дошли до адресата. Если бы не неудачный перформанс в финале, на месте Невеша мог бы оказаться его земляк Витинья, но опорника успешно нейтрализовали игроки «Челси».

241 НИКОЛО БАРЕЛЛА
«**интер**»

Здесь могли оказаться Франсишку Консейсау или Кенан Йылдыз из «Ювентуса», однако мы рассматривали только футболистов, преодолевших на турнире отметку в 300 минут. Как Барелла – второй игрок на позиции по числу ключевых передач после Томаса Мюллера (отдал их семь). Что при Симоне Индзаги, что при Кристиане Киву Николо остался ключевой фигурой в продвижении мяча.

241 ДЖУД БЕЛЛИНГЕМ
«**реал**»

Пока Хаби Алонсо окончательно не определился со схемой, англичанин продолжает играть классического атакующего распасовщика. Где-то получается лучше, как с «Пачукой» или «РБ Зальцбург» (по результативному действию в обеих встречах), где-то, как с «ПСЖ», не получается ничего. Но точность его передач в 91% – третий показатель среди всех, кто сыграл больше 300 минут.

249 ПЕДРУ НЕТУ
«**челси**»

Никто из левых нападающих не забил больше, чем реактивный Нету – на его счету три гола. Любопытно, что при этом он нанёс всего пять ударов в створ. Выходит, на гол ему нужно всего 1,6 точных выстрела: даже его ближайшему преследователю Филу Фодену требуется два!

262 МАЙКЛ ОЛИСЕ
«**бавария**»

По системе «гол+пас» у Олисе «3+2» в пяти встречах. Француз – один из лучших на КЧМ по количеству результативных действий. Четыре из них, правда, были оформлены в «борьбе» с любительским «Окленд Сити», но статистика бездушна.

226 ГОНСАЛО ГАРСИЯ ТОРРЕС
«**реал**»

Одним из лучших бомбардиров турнира стал нападающий, до сезона-2024/25 сыгравший в составе «Реала» лишь 17 минут. Тем не менее именно 21-летний воспитанник выступил для «сливочных» своеобразным символом грядущего ренессанса. Разгром от «ПСЖ» в полуфинале впечатления подпортил, однако в Ла Лиге уже наверняка появится новый классный нападающий. ⚽

(индекс РУСТАТ)



Символическая сборная КЧМ-2025 составляется редакцией «Советского спорта» совместно с партнёрами из РУСТАТ на основе индекса футболистов. Индекс рассчитывается, исходя из тактико-технических действий игроков в зависимости от позиции, и отражает качество их игры в конкретном матче.

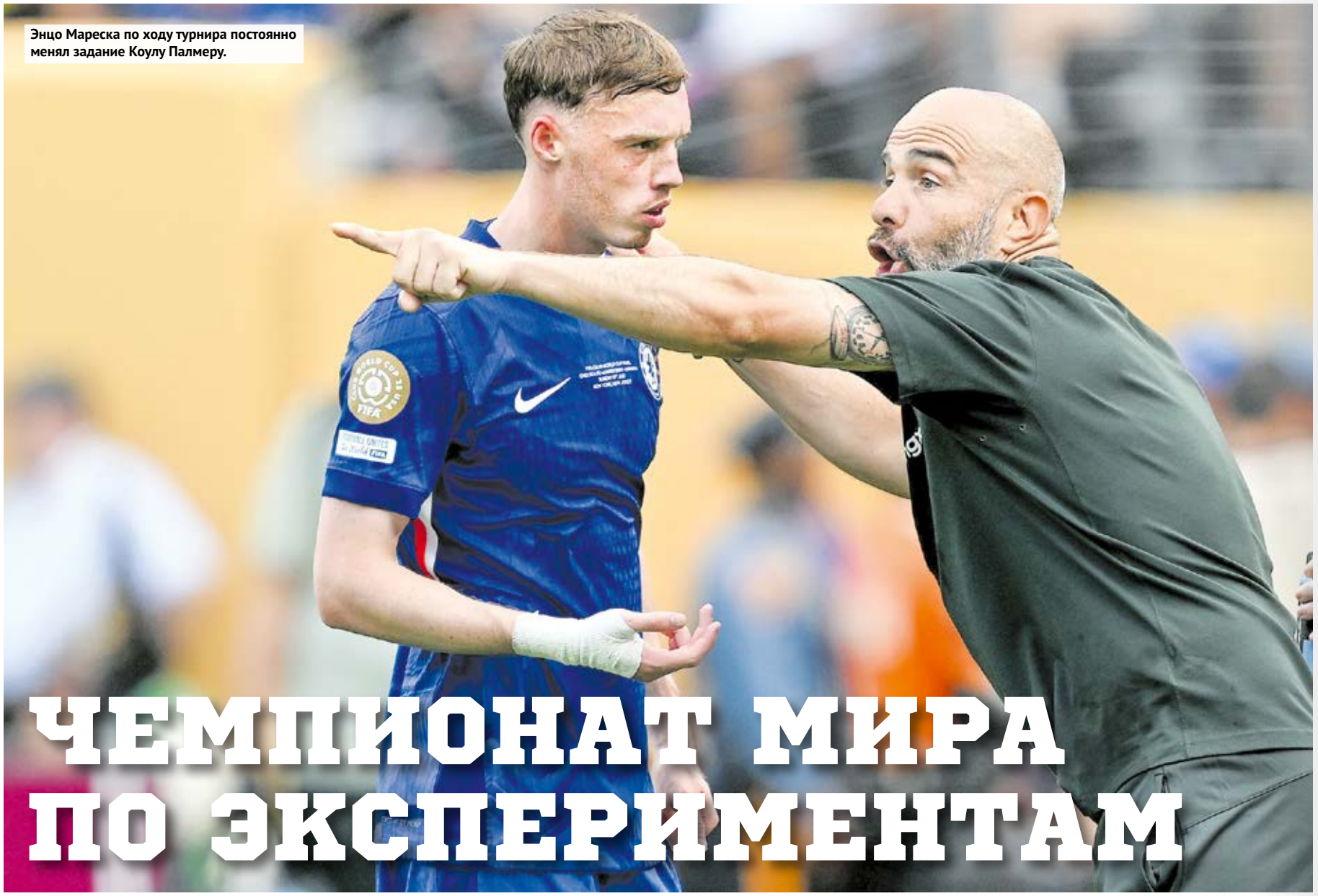

Энцо Мареска по ходу турнира постоянно менял задание Коулу Палмеру.

ЧЕМПИОНАТ МИРА ПО ЭКСПЕРИМЕНТАМ

Прошедший клубный чемпионат мира оставил смешанное послевкусие. С одной стороны, много статусных участников и футболистов. С другой – спорный уровень футбола и слишком разное отношение европейцев.

ТЕКСТ: Михаил ГОНЧАРОВ

ГАЛАКТИЧЕСКИЕ ПРИЗОВЫЕ, НО НЕ СПОРТИВНЫЙ УРОВЕНЬ

В США мы увидели яркие матчи, лихие сюжеты, внезапные сенсации и оригинальные тренерские решения. Всё это было. Однако любой крупный турнир оценивается не по отдельным эпизодам и даже не сугубо по стадии плей-офф, а по общей дистанции и уровню. И здесь как раз есть большие вопросы.

Вопреки мощной рекламе и отзывам Джанни Инфантино, с точки зрения футбола КЧМ-2025 получился средненьким. Он и близко не может сравниться с Лигой чемпионов. Виной тому сразу несколько факторов:

1) слишком много клубов-участников (32), представляющих разные континенты. Если бразильцы, «Аль-Хиляль» и с натяжкой «Монтеррей» с «Интер Майами» проявили себя, то в остальном неевропейцы ограничились групповым этапом и ничем не запомнились;
2) слишком разное состояние команд из Старого Света и столь же разное их отношение к турниру. Глупо ждать мощного футбола, когда ты только сменил тренера и воспринимаешь КЧМ как предсезонку, а твои ключевые игроки либо устали, либо набирают форму после отпуска;
3) климатические условия – экстремальная жара и влажность.

Никакого прорывного формата на КЧМ-2025 не было. Уровень футбола часто приближался к обычным выставочным коммерческим турне. Счета 10:0 и 6:0 – возвращение куда-то в бородатые времена, когда сильные и богатые соревновались со слабыми и бедными. Феноменальными получились разве что призовые.

ПРАВИЛЬНЫЙ И СТИЛЬНЫЙ «ПСЖ»

Абзацы выше могли бы быть не такими категоричными, если бы все европейцы относились к турниру с таким же уважением и выглядели столь мощно и цельно, как «ПСЖ». Подчеркнём, что даже провальный финал не должен влиять на общее впечатление. До него у команды Луиса Энрике – действующего победителя Лиги чемпионов – случилось лишь одно локальное фиаско, когда во 2-м туре группового этапа она при явном доминировании не смогла взломать «Ботафого» и уступила 0:1. В остальных играх мы увидели мощнейшую машину, сочетающую в себе стиль, агрессию, желание и результативность.

Средний показатель владения мячом у «ПСЖ» (опять же, без финала) составил 66%. Не было ни одной игры менее чем с 10 ударами. Точность передач – 91%. Прессинг уничтожал любого соперника, в том числе прибил и унизил «Реал» в полуфинале. «Королевский клуб» не просто получил 0:4, а был вынужден подолгу бегать без мяча. Фантастический Усман Дембеле был вожаком этой прессинг-структуры, и именно парижан наиболее часто в ходе турнира называли самой классной командой мира в моменте.

«ПСЖ» рассыпался во второй половине первого тайма решающего матча, а при первом голе тот же прессинг сработал против него. Но глобально за турнир Луису Энрике и его футболистам всё равно респект, с точки зрения эстетики им не было равных.

ХАБИ АЛОНСО ПЕРЕПРОБОВАЛ ВСЁ

Мы привыкли, что крупный статусный турнир – это скорее демонстрация готовых устоявшихся идей, а не проба новых. В США всё было наоборот. Представители элиты только и занимались тактическими поисками. Желание найти что-то оригинальное, в потенциале делающее твою команду сильнее перед новым сезоном, пересиливало желание выиграть турнир, и ничего странного в этом нет.

Экспериментировали все. И «Интер» с новым тренером Кристианом Киву, и «Манчестер Сити» с Хосепом Гвардиолой (Пеп так и говорил: «Играем в удовольствие»), и «Челси» с Энцо Мареской.

А чемпионом по экспериментам стал «Реал». Новый тренер Хаби Алонсо с энтузиазмом окунулся в работу и успел испытать очень многое. Он сменил четыре схемы. В матчах с «Аль-Хилялем» и «Пачукой» в групповом этапе использовал 4-3-3, в 3-м туре с «Зальцбургом» испытал 3-5-2. С «Ювентусом» в 1/8 финала – 3-4-2-1, как в «Байере». В четвертьфинале с «Боруссией» случился переход на 4-2-3-1 с Джудом Беллингемом в роли «десятки», а в полуфинале с «ПСЖ» случилось возвращение к 4-3-3.

Из локальных кадровых событий в «Королевском клубе» выделяются прежде всего два. Во-первых, классная игра молодого центрфорварда Гонсало Гарсии Торреса, превратившегося в игрока старта. Он набрал 4+1 по системе «гол+пас», в то время как Киллиан Мбаппе после выздоровления сдвигался на фланг. Во-вторых, ставка на такого же юного Арду Гюллера в центральной зоне. Инсайд с разыгрывающими функциями долго ждал своего шанса, сейчас получил его – и вырисовывается что-то интересное. Молодого турка похвалил сам Тони Кроос, заявивший, что, если парень умеет так здорово играть между линиями, тогда можно закрыть глаза на его проигранные единоборства.

А глобально видно, что Алонсо пытается сделать «Реал» более структурным и дисциплинированным после прошлогоднего весёлого хаоса. Движения вперёд заметны, но пока это лишь наброски. Предположим, что Карло Анчелотти поставил бы целью взять титул, тогда как для Алонсо было реально важнее максимально продуктивно использовать этот месяц перед более важными турнирами.

МАСТЕР РЕШАЮЩИХ МАТЧЕЙ СНОВА В ДЕЛЕ

Много нового перепробовал и главный тренер «Челси» Энцо Мареска. Он открыто говорил на пресс-конференциях, что хочет сделать команду более гибкой и менее предсказуемой.

Ключевым кадровым оружием «синих» остаётся Коул Палмер. Мареска на КЧМ-2025 двигал его в самые разные зоны, давал свободу, позволял творить. Кажется, всё это происходило в рамках долгосрочной стратегии под названием: «Не позволим соперникам адаптироваться и выключать нашего лучшего футболиста».

Палмер реально играл везде. В роли «десятки», инвертированного правого вингера, инсайда, левого нападающего. Везде он находил свои аргументы и был опасен. А ещё Коул подтвердил феноменальную способность забивать в больших встречах и в самые решающие моменты. Два прекрасных гола в ворота «ПСЖ» в финале стали ещё одной жирной строчкой в богатом резюме с достижениями. На турнире Палмер уже носил на спине 10-й номер, и странно, что «десятка» дошла до него только сейчас.

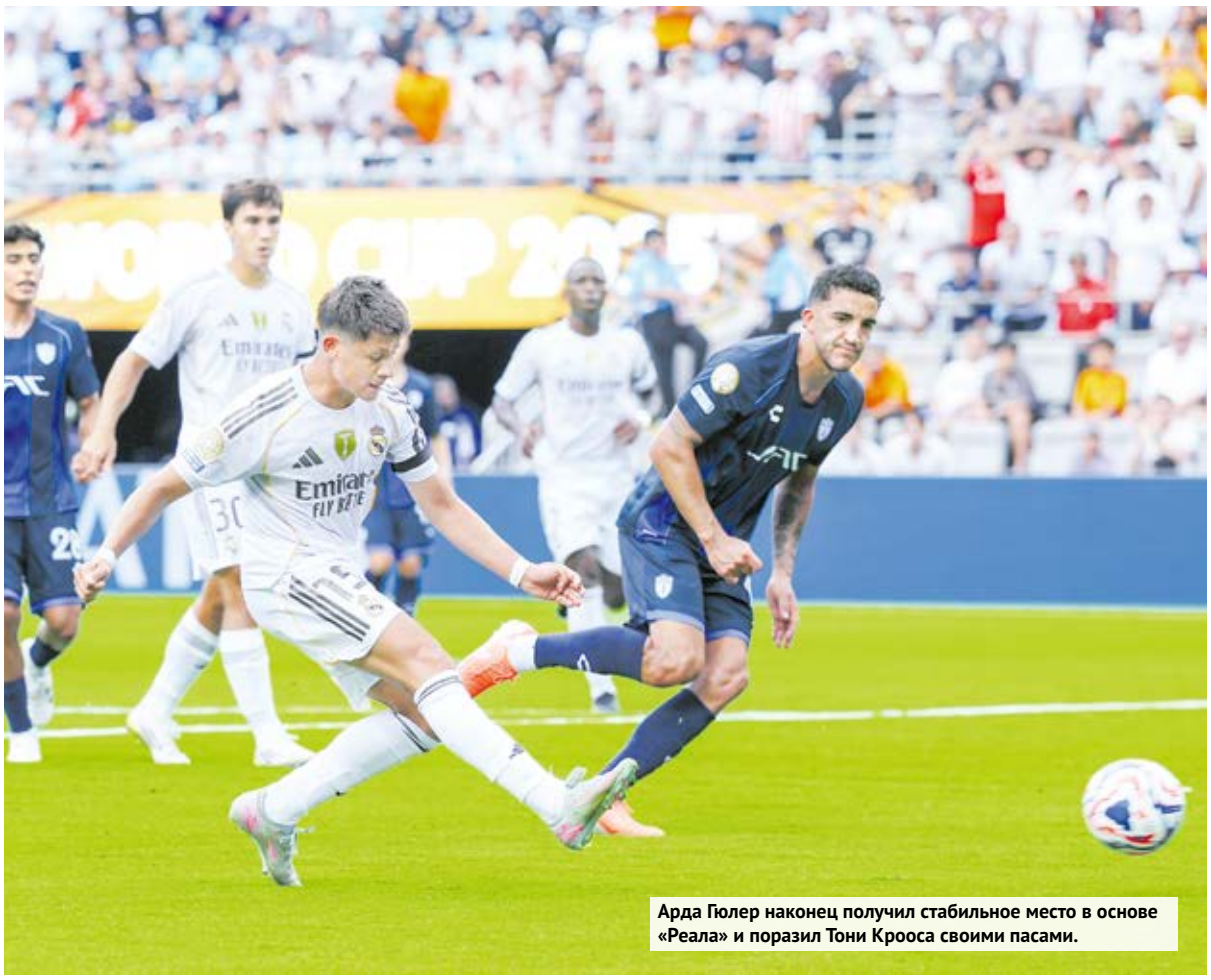

Арда Гюлер наконец получил стабильное место в основе «Реала» и поразил Тони Крооса своими пасами.

МЕЖДУ БРАЗИЛИЕЙ И АРГЕНТИНОЙ – ПРОПАСТЬ!

Все четыре бразильских клуба преодолели групповой этап и вышли в плей-офф. А «Флуминенсе» даже добрался до полуфинала. Аргентинцы, вечные оппоненты бразильцев, свои задачи провалили.

«Бока Хуниорс» набрал два очка в группе с «Бенфикой», «Баварией и «Окленд Сити». Особенно удивило фиаско в матче с новозеландцами, так как до «Боки» они были уничтожены в двух играх с общим счётом 0:16. «Ривер Плейт» обыграл японский «Урава Ред Даймондс», после чего сгонял вничью с «Монтерреем» и уступил «Интеру». Итог в обоих случаях – третье место.

Да, это всего лишь скоротечный месяц. Однако турнир как будто показал, насколько бразильский чемпионат сейчас статуснее аргентинского. В Бразилии гораздо больше бюджеты и зарплаты, туда возвращаются классные футболисты, там можно дольше удерживать золотую молодёжь. Тогда как аргентинская лига словно застыла на месте. А может, даже движется вниз.

ВЕТЕРАНЫ – УЖЕ ПРОШЛОЕ

В самом большом порядке на дистанции оказался Тьяго Силва, который помог скромному по составу и финансам «Флуминенсе» выйти в полуфинал. Стиль его игры был из разряда «на опыте» – 40-летний защитник избегал борьбы и больше действовал на подстраховке. Но действовал реально классно.

Серхио Рамос отметился классным голом в ворота «Интера», помог засушить матч с «Ривер Плейт» и едва не сравнял счёт в концовке игры 1/8 финала с «Боруссией». После его удара головой на 91-й минуте мяч чуть-чуть разминулся со штангой. Вратарь уже не реагировал. Серхио после промаха разочарованно свалился на газон. Желание сыграть с родным «Реалом» в четвертьфинале было очень велико.

Лео Месси отмечался гениальными действиями, однако было заметно, насколько у него уже ветеранский стиль игры. Он не сверкал результативностью (всего один гол в четырёх матчах), в своём стиле избегал контактов и оборонительных действий. А когда компания из Месси, Луиса Суареса, Серхио Бускетса и Жорди Альбы попала на «ПСЖ» и «сгорела» 0:4, сразу стало понятно, что стилистика и движение из прошлых лет в современном европейском футболе уже не прокатят.

Спасибо КЧМ за то, что дал возможность ещё раз посмотреть на великих игроков, разъехавшихся по разным странам. Тот же Лука Модрич смог попрощаться с «Реалом» после феноменального периода в клубе. Видеть всех их было немного грустно, но очень приятно.

Но говорили и писали больше всё же не о них. А о более молодых футболистах, делающих разницу, о новых звёздочках топ-клубов. Да и выиграла в итоге турнир самая молодая команда, несколько лет подряд собиравшая талантов по всей Европе. Это тоже стало частью тенденции. ⚽

LEON

1 000 000 ₽

ФРИБЕТАМИ



ТОПОВАЯ СБОРКА И НОУТБУКИ

РЕКЛАМА 18+ ООО «ЛЕОН», ОГРН 1117746832367. БОНУСНАЯ ПРОГРАММА ЛОЯЛЬНОСТИ ООО БК «ЛЕОН» ПРОВОДИТСЯ В СРОКИ С 07.07.2025 ПО 22.07.2025 23:59 (МСК). С ИНФОРМАЦИЕЙ ОБ ОРГАНИЗАТОРЕ ОСНОВАННЫХ НА РИСКЕ ИГР, ПАРИ, О ПРАВИЛАХ И СРОКАХ ИХ ПРОВЕДЕНИЯ, ПРИЗОВОМ ФОНДЕ, О КОЛИЧЕСТВЕ ПРИЗОВ ИЛИ ВЫИГРЫШЕЙ, О СРОКАХ, МЕСТЕ И ПОРЯДКЕ ПОЛУЧЕНИЯ ПРИЗОВ ИЛИ ВЫИГРЫШЕЙ, О БОНУСНЫХ ПРОГРАММАХ И АКЦИЯХ МОЖНО ОЗНАКОМИТЬСЯ НА САЙТЕ WWW.LEON.RU.

18+