Футбол

Еженедельное приложение
к газете «Советский спорт»
журнал «Футбол»

26 февраля – 4 марта 2025
№07 (2 767)

18+
SOVSPORT.RU
@SOVSPORT



ВЫНОСИ!

УРА, МЫ ДОЖДАЛИСЬ ВОЗВРАЩЕНИЯ РОССИЙСКОГО ФУТБОЛА

Футбол

Еженедельное приложение к газете «Советский спорт»
Издаётся с 29 мая 1960 года
(с перерывом в 1990-1999 годах)

26 февраля – 4 марта 2025 № 07 (2 767)

18+

УЧРЕДИТЕЛЬ:
ООО «Редакция газеты «Советский спорт»

Генеральный директор
Лилия СОЛОВЬЁВА

Главный редактор
Евгений СЛЮСАРЕНКО

Шеф-редактор
Артём ЗИБРАК

ДИРЕКТОР ПО РЕКЛАМНОМУ ПРОДУКТУ
Полина ИНОЗЕМЦЕВА
E-mail: p.inozemtseva@sovsport.ru
ДИРЕКТОР ПО МАРКЕТИНГУ
Дмитрий КАПУЩАК
E-mail: d.kapushchak@sovsport.ru
ДИРЕКТОР ПО ДИСТРИБУЦИИ
Вадим ШКУРИН
E-mail: v.shkurin@sovsport.ru

РЕДАКЦИЯ ЖУРНАЛА:
ООО «Редакция газеты «Советский спорт»
Москва, улица Бутлерова, дом 17, блок Б

Журнал зарегистрирован в Федеральной службе по надзору в сфере связи, информационных технологий и массовых коммуникаций ПИ №ФС77-63599 от 2.11.2015
E-mail редакции: info@sovsport.ru
Сайт: www.sovsport.ru

Дата выхода 26.02.2025
Заказ № 712
Тираж 150 000 экз.
Журнал отпечатан
в ООО «Типография КомПресс-Москва».
Адрес: Московская область, г. Химки, Нагорное шоссе, д. 2, к. 9, пом. А.

ПОДПИСНЫЕ ИНДЕКСЫ:
Газета «Советский спорт»:
1 п/г 2025 г. – П3302 и ПБ374
Еженедельник «Советский спорт – Футбол»:
1 п/г 2025 г. – П3300 и ПБ395

Ответственность за содержание рекламных материалов несет рекламодатель
© При использовании материалов журнала ссылка на него обязательна

В номере использованы фотографии:
ФК «Сантос», ФК «Динамо», ФК «Ростов», ФК «Локомотив», агентств Gettyimages.com, «РИА Новости»

Журнал выходит каждую среду

Падение защитника «Манчестер Сити» Йошки Гвардиола в матче с «Ливерпулем» – как символ всего сезона. Ещё год назад «горожане» были на высоте, а теперь борются за место в Лиге чемпионов с… «Ноттингем Форест» и «Ньюкаслом».

В центральном матче европейского уикенда «Ливерпуль» окончательно растоптал надежды Хосепа Гвардиолы на более-менее удачный (по его меркам) сезон – 2:0. Примечательно, что Мохамед Салах и Доминик Собослаи забили по мячу с передач друг друга.

«Красные» оторвались от «Арсенала» на 11 очков, правда, у «канониров» ещё матч в запасе.







Полузащитник «Комо» Ассане Диао оставляет «Наполи» без очков – 2:1. У команды Конте в четырёх последних турах – три ничьих и одно поражение, а впереди – матч с «Интером».



Нападающий «Аталанты» Адемола Лукман оформил дубль в первом же матче после конфликта с Джан Пьеро Гасперини (5:0 с «Эмполи»), но руку после игры тренеру не пожал.

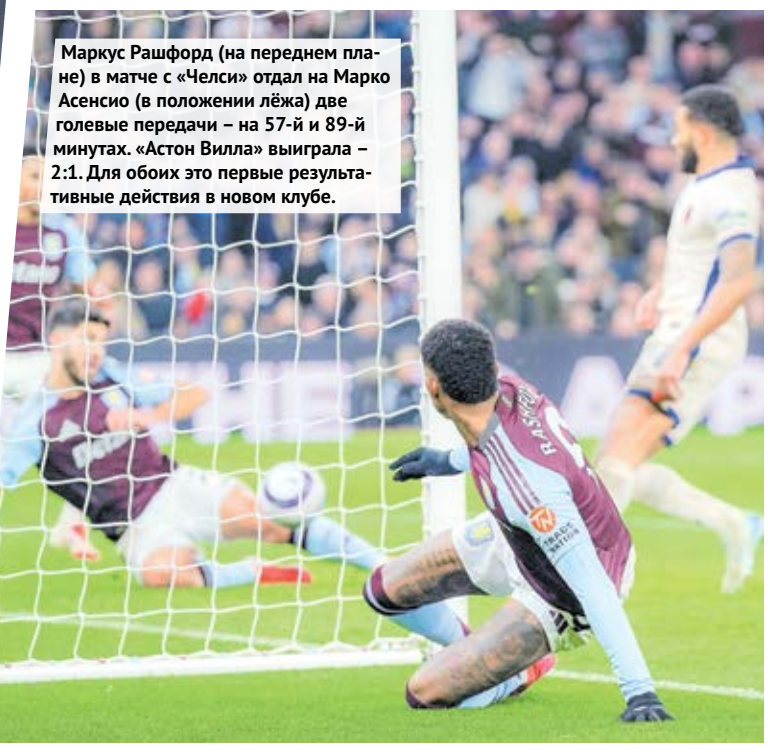

Маркус Рашфорд (на переднем плане) в матче с «Челси» отдал на Марко Асенсио (в положении лёжа) две голевые передачи – на 57-й и 89-й минутах. «Астон Вилла» выиграла – 2:1. Для обоих это первые результативные действия в новом клубе.



Дубль защитника Ашрафа Хакими принёс «ПСЖ» победу в матче с «Лионом» – 3:2. Отрыв от идущего вторым «Марселя» составляет 13 очков.



Арсен Захарян! Наконец-то он вылечился от травмы, вышел в стартовом составе «Реала Сосьедад» и в матче с «Леганесом» (3:0) ударом из-за штрафной открыл счёт своим голам в сезоне.



Вау! Болельщики «Интер Лимейра» освистали подававшего угловой Неймара. Форвард «Сантоса» жестом показал «громче, я вас не слышу», а затем... забил прямым кручёным ударом от угла поля.



Главные зимние новички РПЛ: зенитовец Луис Энрике (слева) и спартаковец Ливай Гарсия.

ТРАНСФЕРНАЯ КАМПАНИЯ

«Зенит» и «Спартак» этой зимой так разогнались на трансферном рынке, что побили парочку рекордов.

ТЕКСТ: Глеб АЛЕКСЕЕВ

«КРАСНОДАР»: ЩЕДРОСТЬ ГАЛИЦКОГО

«Зимний» чемпион обошёлся зимой без новых игроков. Был интерес к хавбеку «Крузейро» Матеусу Перейре, который в последний день едва не отправился в Санкт-Петербург.

Однако вряд ли дело в скупости. Как установил «РБ Бизнес», в 2024 году Сергей Галицкий вложил в клуб 3,7 млрд рублей (почти € 40 млн), а ещё 1,9 млрд были получены за спонсорские услуги от компаний, связанных с хозяином «горожан». Владение амбициозным грандом – дело крайне затратное!

Был риск лишиться Эдуарда Сперцяна, у которого было предложение от «Трабзонспора», вроде бы даже договорившегося с «Краснодаром», но полузащитника отговорили в сборной Армении – мол, трансфер в Турцию может вызвать осуждение. Впрочем, летом будут предложения поинтереснее – за капитаном «быков» вовсю следит «Лидс».

«ЗЕНИТ»: КРУПНЕЙШИЙ ТРАНСФЕР ЗИМЫ

Питерцы провели одну из самых шальных трансферных кампаний в истории РПЛ. И не по тому, кого приобрели, а по тому, сколько футболистов подписать как раз не смогли. В течение двух месяцев они вели переговоры по уже упомянутому Перейре, Уэсли, Жерсону и Родриго Саласару, однако каждый раз сделка срывалась. Хотя последний, например, уже тренировался с новыми партнёрами, а клубные медиа даже подготовили приветственный ролик. Но в решающий момент «Брага» передумала – португальцы почему-то засомневались, что зенитовцы сумеют перевести им все деньги.

Тем не менее сине-бело-голубые провернули крупнейшую зимнюю сделку в истории РПЛ, привезя за € 33 млн звёздного вингера «Ботафого» Луиса Энрике. Сезон толком не возобновился, однако мы уже знаем, кто станет самой обсуждаемой персоной весны.

Также петербуржцы столкнулись с травмой Вячеслава Караваева, из-за которой пришлось арендовать у «Фенербахче» Огнена Мимовича. А ещё совершили самый необъяснимый трансфер, заплатив ЦСКА € 1,3 млн за опорника Сашу Зделара, с которым армейцы даже не планировали продлевать истекающий летом контракт.

Ах да, окончательно решилась судьба Клаудиньо и Вендела. Первый уже покинул Россию, а второй сделает это летом. Грустно.

«СПАРТАК»: НОВЫЙ СПОРТИВНЫЙ ДИРЕКТОР

Переезд в Москву экс-скаута «Арсенала» Франсиса Кахигао сопровождался одной из мощнейших трансферных кампаний красно-белых. К ним присоединились вингер «Ривер Плейт» Пабло Солари, вратарь ЦСКА Илья Помазун, с сентября не тренировавшийся с командой, и форвард АЕКа Ливай Гарсия – главная звезда крошечных Тринидада и Тобаго. За них клуб выложил солидные € 30 млн.

Солари уже отличился в товарищеской встрече с «Торпедо» (2:1), исполнил для одноклубников знаменитую на весь мир песню Despacito и в целом с широкой улыбкой принял новый вызов.

Гарсия, судя по соцсетям, чувствует себя не хуже. Хотя требований к нападающему явно побольше: тринидадец – крупнейшая покупка в истории москвичей (€ 18,7 млн). Пять мячей в 16 матчах греческой Суперлиги – не самая впечатляющая статистика, так что доказывать свою состоятельность в борьбе с Манфредом Угальде предстоит с первых же матчей.

Попутно зимой клуб избавлялся от ненужных Деяну Станковичу персон вроде Томаша Тавареша и Шамара Николсона. Добей Кахигао окно покупкой Ивана Илича у «Торино», на бумаге его можно было бы назвать вполне удачным. Но серб до «Лукойл Арены» так и не доехал.

Если же говорить о спортивной составляющей, то зимой «Спартак» дошёл до финала Winline Кубка РПЛ, где крупно проиграл «Зениту» (0:3).

«ДИНАМО»: ХАВБЕК МЕЧТЫ

Марцел Личка, страдавший от недостаточно глубокой скамейки запасных, наконец получил сразу двух важных новичков. Клуб пополнили правый латераль сборной Парагвая Хуан Касерес (должен будет вытеснить из основы 32-летнего Эли Дасу) и капитан «Ростова» Данил Глебов, которого СМИ каждый год отправляли то в один российский топ-клуб, то в другой. Со «Спартаком» полузащитник летом, по его признанию, даже вёл переговоры, но «не сложилось», поэтому он теперь перешёл в «Динамо», чему очень рад.

А вот на поле зимой дела складывались не лучшим образом. В Зимнем Кубке РПЛ динамовцы в трёх матчах не забили ни разу и заняли последнее, шестое место. Но ближе к старту сезона всё-таки раскочегарились, отправив в ворота «Локомотива», «Урала» и «Краснодара» шесть мячей.

Ещё Бителло не сразу приехал на сборы. По слухам, хотел остаться в Бразилии. Однако бело-голубые напомнили местным клубам о регламенте ФИФА по переходам, и полузащитник по мановению волшебной палочки вернулся в расположение команды.

«ЛОКОМОТИВ»: КРИТИКА «БЫВШИХ»

Железнодорожники предпочли выпасть из инфополя и сконцентрироваться на подготовке к возобновлению чемпионата. Если мы что-то и слышали о команде, то в основном в контексте интереса к кому-то из лидеров со стороны других клубов. Например, к Александру Сильянову (о нём читайте на стр. 7).

Сам же «Локо» очень осторожен в выборе новичков. В клубе хотели подписать ещё одного нападающего. В шорт-листе было много фамилий – от зарубежных Стива Мунье и Мохамеда Байо до близких нам Мирлинда Даку и Егора Голенкова. Однако до сделок так и не дошло, за что на нынешних руководителей клуба набросились в СМИ бывшие – Ольга Смородская и Николай Наумов.

ЦСКА: ПАЗЛ НИКОЛИЧА

Руководители армейцев традиционно мудро провели трансферную кампанию, заработав больше, чем потратили. Причём клуб окончательно покинули и без того не нужные Бруно Фукс, Виктор Мендес, Зделар и Помазун. За две трети вырученных от продаж средств красно-синие приобрели 25-летнего нападающего Алеррандро.

Бразилец должен был прибыть в Москву вместе с 18-летним полузащитником Лорраном, но того подвели агенты, перед посадкой в самолёт попытавшиеся изменить контрактные условия. Видимо, не были в курсе, с кем имеют дело.

Но и появление ещё одного нападающего должно помочь Марко Николичу перестроить команду на собственный лад. Осенью он не стал ломать привычные устои и схему в три центральных защитника, а вот теперь получил достаточно времени, чтобы перевести команду на излюбленные 4-4-2 (ромб). Алеррандро и Тамерлан Мусаев должны стать его главными голеадорами.

Помимо этого, серб старался привести в чувства Миралема Пьянича, вроде как начавшего дирижировать атакой. Также своего шанса на предсезонке дождались Максим Мухин, Артём Шуманский и Джамалутдин Абдулкадыров. И все трое были неплохи!

«КРЫЛЬЯ СОВЕТОВ»: НОВОЕ УПРАВЛЕНИЕ

Жизнь «Крыльев Советов» кардинально изменилась после высказываний губернатора Самарской области о коррупции в российском футболе. Команда находится в непростом ментальном состоянии, а впереди – ожесточённая борьба за выживание. Кто-то должен спасать, и начинать необходимо с верхов. Поэтому в клуб пришли новый генеральный директор Роберт Тер-Абрамян и его заместитель – бывший нападающий сборной России Руслан Пименов.

Их задача – изменить философию клуба, повлиять на развитие футбола в области и составить успешный финансово-спортивный план. Первое фундаментальное решение уже принято: Игорь Осинькин не будет уволен с поста главного тренера. Текущий сезон нужно доиграть в спокойной обстановке.

До конца сезона за команду на правах аренды будут выступать вингер «Спартака» Антон Зиньковский, когда-то перебравшийся в Москву как раз из «Крыльев», и полузащитник «Динамо» Лука Гагнидзе. А вот яркий Бенхамин Гарре всё-таки уехал в Бразилию. Ещё одна потеря для РПЛ.



Данил Глебов

«РОСТОВ»: БОРЬБА С ТРЕВОГОЙ

Болельщикам ростовчан сейчас несладко: капитана увезли в Москву в последние дни трансферного окна, а главный тренер Валерий Карпин жалуется на усталость и, по слухам, покинет команду по завершении сезона. Не исключено, что для переезда в «Динамо». Что это, если не повод напрячься?

В последние годы жёлто-синие успели стать командой, от которой из сезона в сезон ожидают чего-то особенного. Даже в этом году они не потеряли шансов на попадание в топ-6. Неприятно думать, что от периода регулярно навязанной грандам конкуренции может остаться лишь память. ⚽

ТАБЛИЦА ПЕРЕХОДОВ В РПЛ

Клуб	Пришли	Ушли
Краснодар	–	Кокшаров (Пари НН, в аренду)
Зенит	Энрике (Ботафого), Зделар (ЦСКА), Мимович (Фенербахче, в аренду), Ду Кейрос (Гремио, из аренды), Дркушич (Црвена Звезда, из аренды), Гойло (Динамо Мх, из аренды)	Артур (Ботафого), Клаудиньо (Аль-Садд)
Спартак	Помазун (ЦСКА), Гарсия (АЕК), Солари (Ривер Плейт)	Виллиан Жозе, Селихов, Николсон, Зорин (Ахмат, в аренду), Зиньковский (Крылья Советов, в аренду)
Динамо М	Глебов (Ростов), Касерес (Ланус)	Грулёв (Пари НН), Лепский (Сокол, в аренду), Гагнидзе (Крылья Советов, в аренду)
Локомотив	–	–
ЦСКА	Алеррандро (Ред Булл Брагантино), Шивеоби (Витязь), Ананьев (Зенит-2), Риванди (Бухара, из аренды), Рядно (Родина, из аренды), Мендес (Крылья Советов, из аренды)	Фукс (Атлетико Минейро), Агапов (Пари НН), Мендес (Коло-Коло), Помазун (Спартак), Зделар (Зенит)
Ростов	Поярков (СКА-Хабаровск, из аренды)	Глебов (Динамо Москва), Чернов (Балтика, в аренду), Тугарев (Елимай)
Рубин	–	Фамейе (Академия Пушкаша), Ломовицкий (Факел, в аренду)
Акрон	Джаковац (Бачка Топола), Неделчару (Палермо)	Палиенко, Чибота (Бней Сахнин, в аренду), Димоски (Партизан, в аренду)
Крылья Советов	Гагнидзе (Динамо Москва, в аренду), Зиньковский (Спартак, в аренду)	Гарре (Васко да Гама), Орозко (Ланус, из аренды), Мендес (ЦСКА, из аренды)
Динамо Мх	Помешкин (Космос), Аззи (Белуиздад)	Ковачевич, Гойло (Зенит, из аренды)
Пари НН	Грулёв (Динамо Москва), Кастильо (Форталеса), Весино (Велес Сарсфилд, в аренду), Агапов (ЦСКА, в аренду), Кокшаров (Краснодар, в аренду), Юлдошев (Кайрат, из аренды)	Тихий (Урарту), Жигулёв (КАМАЗ), Зе Турбо (АЕЛ, в аренду), Ожегович (Сакарьяспор, в аренду)
Химки	–	Анджелкович, Панченко, Бурыченков, Хосонов (Торпедо), Одилов, Терехов, Гогуа, Глушаков, Абдулахи (Хуарес)
Факел	Ковалёв (Торпедо-БелАЗ), Габараев (Тобол), Пуси (Шамахы), Ломовицкий (Рубин, в аренду)	Мастерной, Селе, Марков (Урал), Багателия (Волга, в аренду),
Ахмат	Ульянов (Кайрат), Диас (2 де Майо), Мелкадзе (Колхети), Зорин (Спартак, в аренду), Ташаев (Сокол, из аренды)	Камило (Гремио), Ловат (Гояс, в аренду), Кардосу (Хэнань, в аренду)
Оренбург	Татаев (Алания)	Перес (Серро Портеньо), Гурциев (Сокол), Кеняйкин (Волга), Горбани (Аль-Вахда)

РОСТОВ-НА-ДОМУ

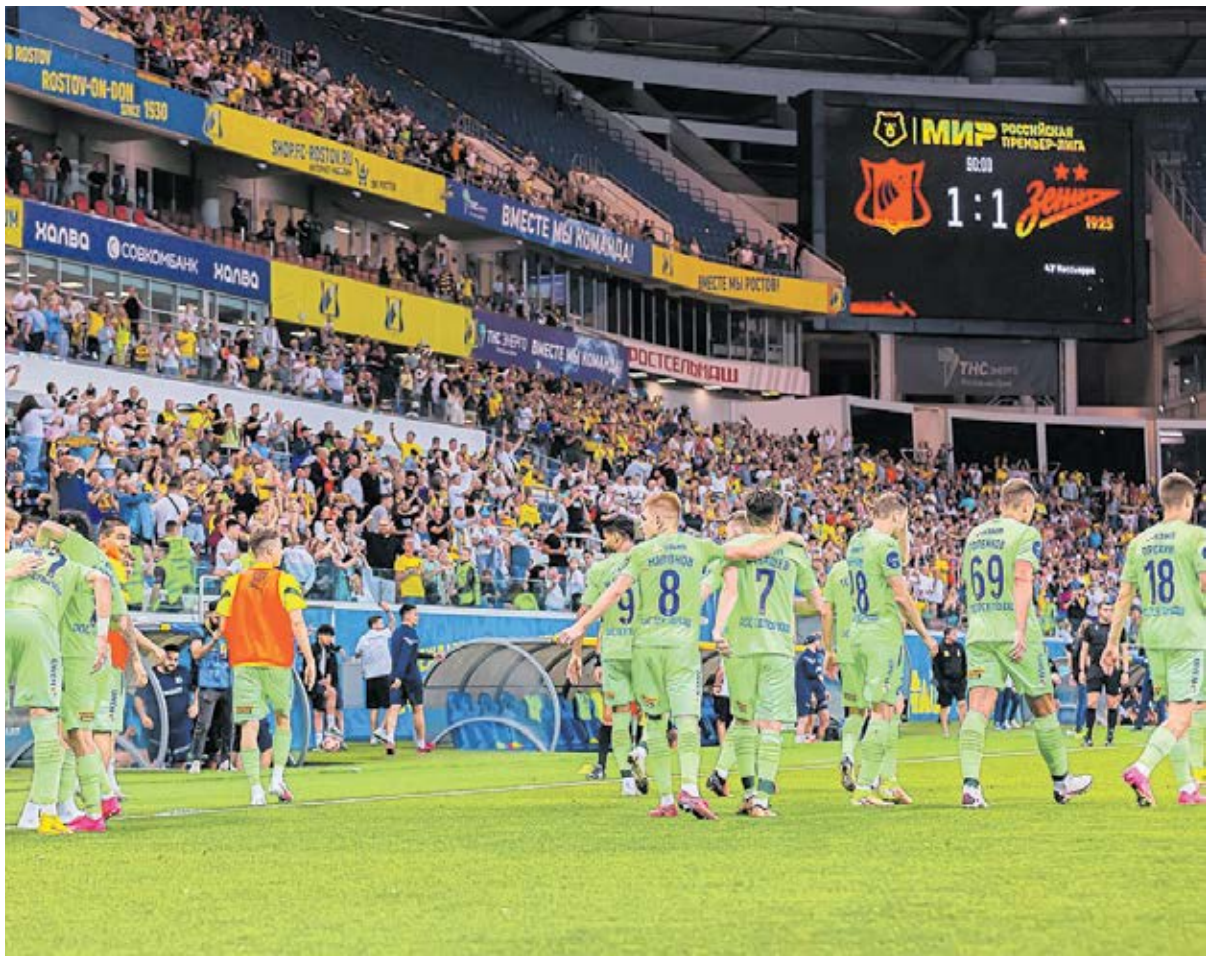

Исход чемпионской гонки весной решится на стадионе «Ростова», готовящегося принять всех претендентов на золотые медали.

ТЕКСТ: Алексей БЕЗЪЯЗЫЧНЫЙ

По итогам 18 туров РПЛ сразу шесть клубов набрали дома очков меньше, чем в гостях. В этой компании оказались… ЦСКА и «Зенит». То, что для топ-клубов фактор «своих стен» играет меньшую роль, чем для середняков и аутсайдеров, абсолютно нормальное явление. Так происходит в любом чемпионате. На то они и гранды, чтобы набирать очки не только дома, а в любых условиях.

НЕ ТАКОЙ УЖ И ПИТЕРСКИЙ «ЗЕНИТ»

Однако в нынешнем сезоне РПЛ пока складывается уникальная ситуация. Действующий чемпион «Зенит», имея лучшую гостевую статистику среди всех участников розыгрыша, на родной «Газпром Арене» набрал меньше очков (17), чем за пределами Санкт-Петербурга (22).

И дело не в причудах календаря, как, например, у «Спартака», который дома провёл на два матча больше, чем на выезде. У синие-бело-голубых игры распределились равномерно: по девять «там» и «тут». А испортила себе статистику команда Сергея Семака в последних двух матчах перед зимним перерывом, потерпев на своём стадионе сенсационные поражения от «Крыльев Советов» и «Акрона» – 2:3 и 1:2 соответственно.

Посмотрим, каким получится баланс «Зенита» по итогам чемпионата. В РПЛ-2023/24 питерцы тоже теряли дома достаточно очков (две ничьих, четыре поражения), но всё равно вышли в суммарный «плюс» по сравнению с выездными матчами. Сейчас у них «-5». И по этому показателю они идут в сезоне третьими… с конца. Хуже баланс только у «Пари НН» («-6») и ЦСКА («-9»).

ЦСКА: В ГОСТЯХ ЛУЧШЕ

С армейцами вообще произошла необъяснимая метаморфоза. Вроде бы состав у Марко Николича примерно тот же, что был у Владимира Федотова. Однако в девяти гостевых матчах нынешнего сезона ЦСКА уже набрал больше очков (20), чем за 15 выездов в прошлом чемпионате (19).

Правда, красно-синие вдруг разучились играть на «ВЭБ Арене». Если в РПЛ-2023/24 они потеряли там 16 из потенциальных 45 очков (при двух поражениях), то сейчас – 16 из 27 (при четырёх). Чаще в родных стенах проигрывали лишь две команды – «Крылья Советов» и «Пари НН».

А ГОСТИ ЗДЕСЬ ТИХИЕ

Самой домашней командой первых 18 туров стал «Ростов», набравший на своей арене на 10 очков больше, чем на других стадионах. И участникам чемпионской гонки надо помнить об этом. Ведь весной в Ростов-на-Дону предстоит съездить и «Краснодару», и «Зениту», и «Спартаку», и «Локомотиву», и «Динамо».

Наконец, нельзя не отметить показатели «Факела». После переезда на новую арену с искусственным газоном воронежцы практически перестали пропускать дома – шесть мячей. Забили, правда, на глазах родной публики они ещё меньше – четыре мяча, но это не помешало им набрать девять очков (у ЦСКА на «ВЭБ Арене» – 11).
Вот это эффективность! ⚽

«Домашняя» таблица РПЛ-2024/25

	КОМАНДА	И	В	Н	П	М	О
1	Спартак	10	7	2	1	24:7	**23**
2	Локомотив	9	7	0	2	16:12	**21**
3	Краснодар	9	6	2	1	16:5	**20**
4	Динамо	9	6	1	2	20:10	**19**
5	Ростов	10	5	3	2	20:11	**18**
6	Зенит	9	5	2	2	16:8	**17**
7	ЦСКА	9	3	2	4	15:9	**11**
8	Рубин	9	3	2	4	11:15	**11**
9	Акрон	8	3	1	4	11:16	**10**
10	Крылья Советов	9	3	1	5	10:14	**10**
11	Динамо Мх	9	2	3	4	7:9	**9**
12	Факел	9	1	6	2	4:6	**9**
13	Ахмат	10	1	5	4	10:18	**8**
14	Оренбург	9	1	4	4	12:15	**7**
15	Химки	8	1	4	3	10:13	**7**
16	Пари НН	8	1	2	5	5:16	**5**

«Гостевая» таблица РПЛ-2024/25

	КОМАНДА	И	В	Н	П	М	О
1	Зенит	9	7	1	1	21:4	**22**
2	ЦСКА	9	6	2	1	13:5	**20**
3	Краснодар	9	5	4	0	18:7	**19**
4	Динамо	9	4	4	1	17:10	**16**
5	Рубин	9	4	3	2	14:11	**15**
6	Спартак	8	4	2	2	12:7	**14**
7	Локомотив	9	4	2	3	17:14	**14**
8	Акрон	10	3	3	4	11:18	**12**
9	Пари НН	10	3	2	5	10:18	**11**
10	Химки	10	2	3	5	12:22	**9**
11	Ростов	8	2	2	4	9:17	**8**
12	Динамо Мх	9	1	5	3	4:8	**8**
13	Крылья Советов	9	2	2	5	9:15	**8**
14	Факел	9	1	2	6	7:19	**5**
15	хмат	8	1	2	5	6:14	**5**
16	Оренбург	9	0	1	8	4:18	**1**

Разница в набранных очках дома и в гостях

	КОМАНДА	ДОМА	В ГОСТЯХ	РАЗНИЦА
1	Ростов	18	8	+10
2	Спартак	23	14	+9
3	Локомотив	21	14	+7
4	Оренбург	7	1	+6
5	Факел	9	5	+4
6	Динамо	19	16	+3
7	Ахмат	8	5	+3
8	Крылья Советов	10	8	+2
9	Краснодар	20	19	+1
10	Динамо Мх	9	8	+1
11	Акрон	10	12	-2
12	Химки	7	9	-2
13	Рубин	11	15	-4
14	Зенит	17	22	-5
15	Пари НН	5	11	-6
16	ЦСКА	11	20	-9

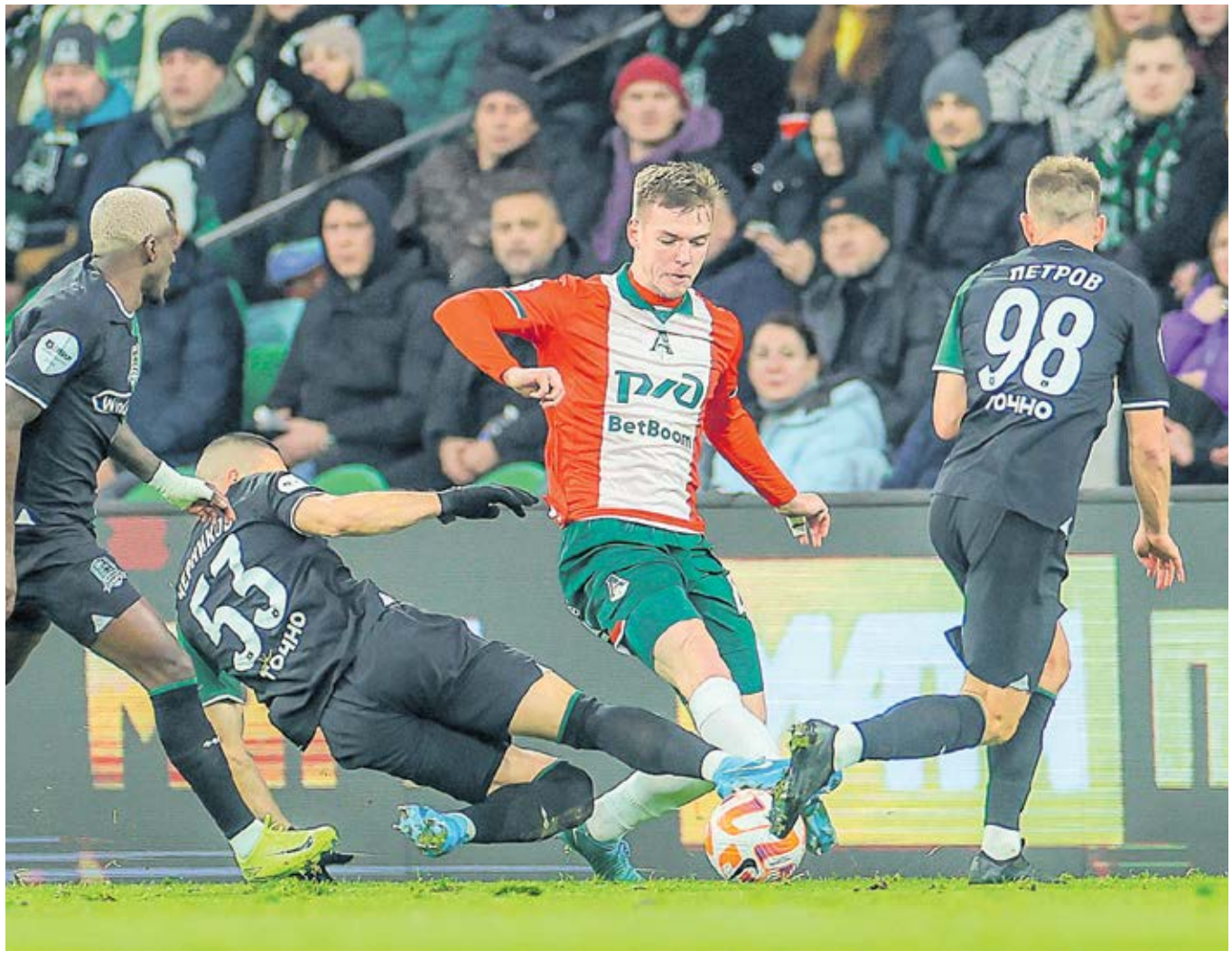

СИЛА ЕСТЬ, С УМОМ ПОРЯДОК

Защитник «Локомотива» Александр Сильянов этой зимой был одним из самых желанных другими топ-клубами игроков.

ТЕКСТ: Глеб АЛЕКСЕЕВ

ЖЕЛАННЕЙШИЙ

Трансферные слухи сопровождали правого защитника «Локомотива» Александра Сильянова на протяжении всего зимнего трансферного окна. Талантливого парня хотели видеть у себя «Спартак» и «Динамо», а «Зенит», лишившись Вячеслава Караваева, сохранял к игроку интерес до самого последнего. Красно-белые собирались сделать предложение после продажи Даниила Хлусевича, так и не состоявшейся, вероятно, как раз потому, что ему не нашлось подмены.

Правда, до конкретных предложений дело, видимо, так и не дошло, и латераль всё же остался в «Локо». «Мы точно ни с кем не общались. Думаю, «Локомотив» тоже больше ни с кем не вёл переговоры, они бы нас об этом предупредили», – цитирует представителя Сильянова Владимира Кузьмичёва «Матч ТВ».

Но если предложений не было, то не потому, что защитником никто не интересовался. Просто в «Локо», поняв ценность актива, пытались выгадать из ситуации максимум. По слухам, железнодорожники просили за него € 10 млн, что не устраивало ни «Динамо», ни «Зенит», в первую очередь преследовавших другие цели. К слову, Transfermarkt оценивает Александра в € 6 млн.

В результате оба основных претендента на правого защитника обошлись эконом-вариантами: динамовцы подписали за € 3,4 млн 24-летнего парагвайца Хуана Касереса, а зенитовцы арендовали у «Фенербахче» Огнена Мимовича.

Впрочем, нельзя сказать, что Сильянов остался в проигрыше. Бодрый и полный амбициозных россиян «Локомотив» претендует на титул, а главный тренер Михаил Галактионов верит в своего подопечного и помогает ему раскрыться.

ВЕЗДЕСУЩ

Сильных сторон у Сильянова немало, но главная из них – универсальность. В новостных лентах и на статистических порталах защитнику «отводят» правый фланг, однако фактически он способен сыграть на абсолютно любой позиции в линии обороны. И Галактионов часто наигрывает Александра слева. Игровые ситуации регулярно приводят его к необходимости сместиться ближе к центру, где он составляет компанию Жерзино Ньямси и Сесару Монтесу.

Физически крепким одноклубникам Сильянов тоже не уступает – способен сыграть корпусом и даже побороться на втором этаже. В системе Галактионова, где важную роль играют стандарты, эти качества не остаются незамеченными.

Важно отметить, что 23-летний игрок уже успел поработать с самыми требовательными специалистами. Во-первых, он прошёл жёсткую академию ЦСКА, откуда лишь в 18 лет перебрался к железнодорожникам.

Во-вторых, как бы мы ни хвалили Галактионова за умение работать с молодёжью, значительного прогресса Сильянов достиг ещё под руководством Валерия Карпина в период ростовской командировки в сезоне-2022/23, когда помог жёлто-синим финишировать на четвёртой строчке в РПЛ. Классные навыки он показывал уже тогда и даже получил вызов в сборную России.

Вернувшись в «Локомотив», возглавляемый экс-тренером молодёжной сборной страны Галактионовым, Сильянов оказался в одном ряду с Наиром Тикнизяном, Евгением Морозовым, Артёмом Карпукасом, Сергеем Пиняевым и другими перспективными молодыми игроками. В таком коллективе развитие было обеспечено! Железнодорожники в целом благодаря этой философии приковывают взгляды нейтральных болельщиков и скаутов. И защитник – в том числе.

ЦИФРЫ НЕ ВРУТ

В текущем сезоне на счету Сильянова 16 матчей в РПЛ. В «Локо» он железный игрок стартового состава. И не просто так: обратимся к статистике. По данным WhoScored, Сильянов – лучший наряду с Ильёй Самошниковым по среднему количеству отборов за матч (2,1), а также лидер по количеству перехватов (1,8).

С созиданием всё тоже очень неплохо – 0,6 ключевой передачи за матч. Это не сильно меньше, чем у того же действующего в атаке Пиняева – 0,9. В порядке, вопреки позиции и габаритам (185 см), и дриблинг. В среднем за игру Александр совершает одну успешную попытку обыгрыша. В «Локо» больше только у Эдгара Севикяна – 1,7. А ещё это восьмой показатель среди всех защитников лиги. Выше только игроки, ответственные за выход из-под прессинга и контратаки, вроде Дмитрия Кабутова.

В общем, с учётом такого количества сильных сторон интерес грандов к Сильянову абсолютно оправдан. ⚽

ПЕРВЫЙ ПАРЕНЬ НА САМАРЕ

Вопреки колоссальным ожиданиям, Антон Зиньковский не смог стать важным футболистом для «Спартака» и спустя два с половиной года вернулся в «Крылья Советов».

ТЕКСТ: Михаил ГОНЧАРОВ

СЛИШКОМ ЗАВЫШЕННЫЕ ОЖИДАНИЯ

«Давно наши болельщики не ждали так объявления нового игрока. В последний раз столь сильно радовались возвращению Квинси Промеса!» Эти слова летом 2022-го произнесла Зарема Салихова. При всей эксцентричности её фигуры в этой фразе была доля правды. К трансферу Зиньковского действительно было приковано повышенное внимание, ведь он переходил в статусе одного из самых ярких дриблёров России и даже лучшего ассистента лиги.

«Ассисты – будут!» – так назывался ролик «Спартака» при представлении Зиньковского. Красно-белые настолько верили в него, что отпустили Зелимхана Бакаева и отправили в Самару в рамках сделки… Максима Глушенкова (ещё и доплатили). Звучит немыслимо.

«Спартак» надеялся, что сможет раскрыть таланты Зиньковского, а недостатки – сгладить. По факту получилось наоборот: с каждым сезоном Антону становилось тяжелее. Ещё год назад стало понятно, что он попросту не футболист для большого клуба.

В 87 матчах во всех турнирах за красно-белых Антон отдал 11 голевых передач – столько же, сколько было в Самаре в последнем перед отъездом сезоне. Просела и продвинутая статистика. В «КС» дриблинга и рывков с мячом было гипермного – 12,2 (54,4%) + 5,0. В «Спартаке» – более обычные показатели: 7,5 (60,8%) + 3,9. Меньше стало и навесов.

СЛОЖНОСТЬ ПОЗИЦИИ

Первое правило при адаптации новичка – позволить ему сыграть на своей позиции, поймать уверенность. У Зиньковского сразу всё пошло не так. В «Крыльях» в 90% случаев он играл на левом фланге. Это наиболее комфортная для него позиция, здесь он успешнее в изоляциях «один в один» в широких точках, имеет возможность уходить как под правую ногу к центру для ударов, так и под левую к лицевой. Левая нога слабее, но всё равно очень приличная.

Летом 2022-го Гильермо Абаскаль стартовал со строительства структуры 4-3-1-2 (ромб), где оптимальной роли у Зиньковского не было. Левым инсайдом чаще выходил Роман Зобнин, правым – Виктор Мозес или Кристофер Мартинс. Кроме первого матча в Грозном, Антон был запасным.

Впоследствии Абаскаль перестраивался на 4-3-3 или 4-2-3-1, однако даже тогда Зиньковский не был главной опцией слева – там играл Промес. Новичка двигали направо, а при «ромбе» он, как правило, становился одним из двух нападающих.

Яркие эпизоды проскакивали. Зиньковский забил важный и красивый мяч ЦСКА в первом круге (сыграли 2:2) – левой ногой издали после смещения справа. Уже весной, вновь справа, выполнил классный навес на Промеса в ответном дерби – команда победила 2:1.

Но то были лишь яркие моменты. Системно оставались всё те же пробелы. Зиньковский слабо выглядел в позиционной структуре, нерационально открывался, терялся под давлением в плотности спиной к чужим воротам. Не давал конкретику в сложные минуты (а это черта больших футболистов). Так себе работал в оборонительной фазе – и в прессинге, и в терпеливой работе в низком блоке.

НЕ ЗАМЕНИЛ ПРОМЕСА

Абаскаль не отрицал, что Зиньковский для него – лишь хорошая опция на замену. В частности, он позволял загрузить чужую штрафную подачами при переходе на 4-4-2 в концовках.

Зимой 2024-го произошёл пресловутый арест Промеса. Абаскаль, перешедший к тому моменту на 4-4-2, вынужденно превратил Зиньковского в основного левого вингера. Но было уже поздно: Антон ещё сильнее сдал в конкретике (лишь 2+0 в 26 турах в прошлом чемпионате) и выглядел неуверенно, а отрезками попросту пусто.

При Владимире Слишковиче дошло вообще до открытой критики. По мнению тренера, Зиньковскому не хватало желания на тренировках. Антон в прессе спорил, однако энергетики на поле от него не исходило.

Не увидел ничего уникального и Деян Станкович. У Зиньковского были шансы – с 3-го по 5-й туры он выходил в старте на «Крылья», «Ахмат» и «Факел». Смотревшие матчи (особенно с «Ахматом») согласятся, что из дальнейшего состава на матчи РПЛ он был исключён заслуженно.

«В «Спартаке» я даже мяч не мог остановить!» – рассказывал как-то Резиуан Мирзов, описывая давление и своё внутреннее состояние. Похоже, примерно то же самое можно сказать и про Зиньковского. Ментально он так и не превратился в футболиста для большого клуба. Вернулся в свою «деревню» (не в обиду «Крыльям») и теперь постарается вновь стать там первым парнем. ⚽



АНТОН ЗИНЬКОВСКИЙ В ПОСЛЕДНИХ ПОЛНЫХ СЕЗОНАХ В «КРЫЛЬЯХ СОВЕТОВ» И «СПАРТАКЕ»

	Сезон-2021/22 («Крылья Советов»)	Сезон-2023/24 («Спартак»)
Обводки/90 (успешные)	12,2 (54,4%)	7,5 (60,8%)
Рывки с мячом/90	5,0	3,9
Нарушения соперника	1,6	1,6
Навесы/90 (точность)	5,6 (29,8%)	4,2 (37,6%)
Передачи/90 (точность)	31,9 (69,3%)	40,1 (77,4%)
Удары/90 (точность)	2,4 (31,5%)	2,2 (38,6%)
Ожидаемые голы xG/90	0,2	0,2
Передачи в штрафную/90 (точные)	5,3 (44,1%)	5,3 (55,1%)
Передачи под удар/90	1,4	1,8
Касания в штрафной/90	2,9	2,6

Стражи «галактикос»

«Реал» выбил «Манчестер Сити» из Лиги чемпионов и заполучил наиболее широкое представительство в символической сборной стыковых матчей, составленной журналом «Футбол» совместно с РУСТАТ на основе индекса игры футболистов.

ТЕКСТ: Денис БАБИН

255 ДЖАНЛУИДЖИ ДОННАРУММА

«ПСЖ»

Луис Энрике в Лиге чемпионов отдал предпочтение Джанлуиджи Доннарумме и не пожалел. У итальянца было не так много работы, но сделал он её безукоризненно – отразил в двух матчах с «Брестом» все четыре удара в створ и не позволил скромной французской команде отличиться ни разу.

273 ДАВИДЕ ДЗАППАКОСТА

«Аталанта»

Левый вингбек «Аталанты» в этой сборной – единственный представитель команды, не прошедшей в 1/8 финала. Бергамаски неожиданно проиграли «Брюгге» с общим счётом 2:5, но Дзаппакоста поучаствовал в обеих голевых комбинациях: в Брюгге он ассистировал Марио Пашаличу, а в Бергамо – Адемоле Лукману.

266 НИКО ШЛОТТЕРБЕК

«Боруссия» Д

Лишь две команды не пропустили ни разу в этом раунде – уже упомянутый «ПСЖ» и дортмундская «Боруссия». В защите «шмелей» особенно выделялся Шлоттербек. По сумме двух встреч на его счету пять выносов, три заблокированных удара и три отбора. В ответном матче он ещё и здорово показал себя в контроле мяча – 84 точные передачи из 87 (97%).

263 ОРЕЛЬЕН ТЧУАМЕНИ

«Реал»

Провёл матчи с самим «Манчестер Сити» на двух разных позициях. В первом в отсутствие Антонио Рюдигера, Давида Алабы и Эдера Милитао был вынужден из центра обороны противостоять Эрлингу Холанду, что само по себе непросто (Карло Анчелотти, несмотря на два пропущенных мяча, охарактеризовал игру обороны словом «блестяще»), а в ответном вернулся к привычной роли центрального полузащитника, и «Реал» вновь полностью контролировал игру.

287 ФЕДЕРИКО ВАЛЬВЕРДЕ

«Реал»

Лучший игрок стыковых матчей ЛЧ по индексу РУСТАТ. И это при том, что Феде тоже играл не на своей позиции – справа в обороне. И здесь причина в кадровых проблемах. Несмотря ни на что, уругваец отлично справился со своей работой – не только «задушил» Джека Грилиша (в первой игре) и Бернарду Силву (во второй) и не дал развернуться Йошке Гвардиолу, но и ассистировал Килиану Мбаппе, когда тот оформлял хет-трик.

263 ВИТИНЬЯ

(«ПСЖ»)

Разгром «Бреста» не обошёлся без участия португальского полузащитника. Хавбек отгрузил по голу в обеих встречах и был признан лучшим игроком каждой из них. И это даже несмотря на дубль Усмана Дембеле в первой игре.

281 ДЖУД БЕЛЛИНГЕМ

«Реал»

Важнейшая составляющая мощной атаки «Реала». В матчах с «Сити» сыграл одну из ключевых ролей. Именно его гол на 92-й минуте принёс мадридцам победу в эпичной первой встрече. В ответной он не отметился результативными действиями, но остался теневым героем встречи, поскольку здорово разгонял атаки. С него и начались второй и третий голы «Реала».

262 ЛЕОН ГОРЕЦКА

«Бавария»

«Бавария» с трудом одолела «Селтик» по сумме двух встреч, но Горецка был одним из немногих, к кому у Венсана Компани не должно быть претензий. На его счету все 180 минут, три ключевые передачи и три удара с общим xG 0,70. Будь он чуть поудачливее, бельгийскому тренеру не пришлось бы нервничать до последних секунд противостояния.

263 ВИНИСИУС ЖУНИОР

«Реал»

Болельщики «горожан» зачем-то замотивировали и без того классно играющего в Лиге чемпионов бразильца (7+3 в восьми матчах) баннером с надписью «Хватит рыдать горькими слезами» и фотографией Родри, целующего «Золотой мяч». Вини ответил двумя голевыми передачами на «Этихаде» – на Браима Диаса и Беллингема. Это и предопределило расклад перед ответной встречей.

280 КИЛИАН МБАППЕ

(«Реал»)

На прошедшей неделе провёл однозначно лучший матч в составе «Королевского клуба». Немногие могут похвастаться тем, что оформляли хет-трик в ворота «Манчестер Сити». Но и в первой игре он не скучал, вовремя подоспев на добивание в центре штрафной. Он первый, кому удалось оформить хет-трик и на «Камп Ноу», и на «Сантьяго Бернабеу».

286 МАЙКЛ ОЛИСЕ

«Бавария»

Автор первого гола в двухматчевом противостоянии «Баварии» и «Селтика». Однако запомнился он не только голом, но и большим объёмом созидательной работы. Так, на его счету по две ключевые передачи в каждой из игр. В ответной они были настолько острыми, что составили 1,17 xA. ⚽



Символическая сборная составляется редакцией «Советского спорта» совместно с партнёрами из РУСТАТ на основе индекса футболистов. Индекс рассчитывается, исходя из тактико-технических действий игроков в зависимости от позиции и отражает качество их игры в конкретном матче.



Футболисты «Ювентуса» после сенсационного вылета из Лиги чемпионов.

CALCIO С ПАЛЬЧИК

Какой провал! Всего один из пяти стартовавших в Лиге чемпионов итальянских клубов добрался до 1/8 финала. И это не случайность.

ТЕКСТ: Роман ЕРЕМЕЕВ

CALCIO IS BACK

В апреле 2023 года Фабио Капелло, Лука Тони и Фабио Каннаваро с гордостью объявили о ренессансе итальянского футбола. «Интер» тогда добрался до финала Лиги чемпионов, «Милан» – до полуфинала, а «Наполи» – до четвертьфинала. Успех колоссальный, если учесть, что в 2010-е за Серию А на евроарене отдувался один «Ювентус».

Правда, как говорится, есть нюанс. Пока ребята с Апеннин разбирались друг с другом в одной части сетки, фавориты – грызлись в параллельной. Эйфория со временем спала, и девиз Calcio is back превратился в мем.

Но какое-то время смех обходился без слёз. В сезоне-2023/24 рубеж 1/8 финала ЛЧ не преодолел ни один итальянский клуб, однако кальчо выручили «Аталанта» и «Фиорентина», пошумевшие во втором и третьем по значимости еврокубках соответственно. Благодаря им итальянский чемпионат вступил в обновлённую ЛЧ-2024/25 с пятью участниками.

СИСТЕМНЫЙ КРИЗИС

Однако в топ-8 по итогам общего этапа попал лишь «Интер». «Болонья» предсказуемо ограничилась участием, а «Милан», «Ювентус» и «Аталанта» отправились в стыковые матчи, где им выпали, соответственно, «Фейеноорд», ПСВ и «Брюгге». Проходимые соперники? Более чем. Но к началу февраля многое изменилось.

Прежде стоит оговориться: тут важно отличать системный упадок всего итальянского футбола от локальных трудностей команд.

Первый длится уже в районе 20 лет – точкой отсчёта принято считать «Кальчополи». Чудовищный скандал в 2006 году обнажил коррупционную природу местного спортивного мироустройства. И всё это на фоне экономического кризиса, ударившего по кошелькам владельцев, и консерватизма футбольных властей.

Древние стадионы, копеечные ТВ-контракты, отсутствие конкурентных инвестиций и долги – вот лишь малая часть нерешённых проблем, маскирует которые вялотекущий, но всё-таки прогресс клубов второго эшелона.

СИНХРОННЫЕ НЕУДАЧИ «МИЛАНА» И «ЮВЕНТУСА»

Сиюминутные сложности тоже нельзя недооценивать. «Милан» и «Юве» в результате затеянной летом перестройки настигло настолько жуткое похмелье, что их вылету от голодных голландских банд в самой Италии никто особо и не удивился.

Для красно-чёрных поражение от «Фейеноорда» стало последним гвоздём в крышку гроба текущего сезона. Тренерская чехарда и странная трансферная политика привели к седьмому месту в Серии А и отсутствию чёткого понимания, куда вообще движется проект, не так давно считавшийся одним из самых перспективных во всей Европе (об этом мы писали в предыдущем номере).

Уход Стефано Пиоли напрашивался, но явно не ради Паулу Фонсеки, который ожидаемо не справился и уступил место Сержиу Консейсау. Лидеры в лице Мика Меньяна, Рафаэла Леау и Тео Эрнандеса забыли о футболе ещё пару лет назад, а удаление Тео в ответном матче с «Фейеноордом» за симуляцию можно смело назвать квинтэссенцией нынешнего «Милана», где бардак царит на всех уровнях: от администрации до раздевалки.

У «Ювентуса» ситуация похожая. До сих пор непонятно, какой футбол пытается поставить команде Тьяго Мотта, сменивший Макса Аллегри. При этом даже игроки «зебр» заявили, что ПСВ больше жаждал победы. А ведь речь не о насытившемся титулами «Манчестер Сити», а о туринцах, чей последний четвертьфинал был в 2019 году.

Вялое, почти безжизненное выступление чёрно-белых в Эйндховене нарисовало знак вопроса и под будущим тренера, и под вектором развития проекта в целом. Массовая летняя закупка себя не оправдала – убытки от провала в ЛЧ и потенциального непопадания в топ-4 Серии А рискуют стать роковыми. Но окончательный диагноз нынешнему «Юве» выносить всё же рано.

КОНЕЦ ЭПОХИ ГАСПЕРИНИ В «АТАЛАНТЕ»

Поражение «Аталанты» объяснимо тремя вещами. Во-первых, Джан Пьеро Гасперини в очередной раз оказался заложником собственного догматизма. Игроки «Брюгге» ответили оппонентам их же оружием – персональным прессингом. Единственный выход для «богини» заключался в переходе на зональный футбол, но тренер такой стиль презирает.

Во-вторых, через несколько дней после поражения Гасперини объявил об уходе из клуба. Плюсуем сюда конфликт с Адемолой Лукманом, вызвавшимся бить пенальти вопреки установке тренера, и получаем вполне вероятный разлад в раздевалке, которая и до этого больше напоминала казарму. Ну и невезение – да, банально, однако «Аталанта» в домашнем матче действительно не реализовала уйму моментов.

КАЛЬЧО НИКОГДА НЕ ВОЗВРАЩАЛСЯ

Итальянский футбол по-прежнему в глубоком кризисе. Грамотный быт по средствам удалось выстроить только «Интеру», но и миланцы вынуждены существовать с перманентной угрозой банкротства. В провалах «Милана», «Ювентуса» и «Аталанты» нет ничего нового, кроме надстройки из менее глобальных факторов. При благоприятном сценарии клубы вылетели бы не в стыках, а в 1/8 финала от первых же серьёзных соперников. Вот и вся разница. ⚽

ПРЕДСТАВИТЕЛЬСТВО ПО СТРАНАМ В 1/8 ФИНАЛА ЕВРОКУБКОВ СЕЗОНА-2024/25

Страна	Клубы в ЛЧ	Клубы в ЛЕ	Клубы в ЛК	Оставшиеся/стартовавшие в еврокубках	Клубы в 1/8 финала еврокубков в сезоне-2023/24
Испания				6/7	5
Англия				6/7	6
Нидерланды				4/6	2
Германия				4/8	5
Италия				4/8	7
Франция				3/7	2
Польша				2/4	0
Норвегия				2/4	1
Греция				2/4	2
Бельгия				2/5	2
Португалия				2/5	3
Румыния				1/4	0
Кипр				1/4	0
Швеция				1/4	0
Словения				1/4	0
Босния и Герцеговина				1/4	0
Дания				1/4	1
Турция				1/5	1
Шотландия				1/5	1
Австрия				1/5	1
Швейцария				1/5	1
Чехия				1/5	3

Пары 1/8 Лиги Чемпионов

«ПСЖ» — «Ливерпуль»

«Бенфика» — «Барселона»

ПСВ — «Арсенал»

«Фейеноорд» — «Интер»

«Реал» — «Атлетико»

«Бавария» — «Байер»

«Брюгге» — «Астон Вилла»

«Боруссия» Д — «Лилль»

Пары 1/8 Лиги Европы

«Будё-Глимт» — «Олимпиакос»

«Фенербахче» — «Рейнджерс»

«Аякс» — «Айнтрахт»

«Стяуа» — «Лион»

«АЗ Алкмар» — «Тоттенхэм»

«Реал Сосьедад» — «МЮ»

«Виктория Пльзень» — «Лацио»

«Рома» — «Атлетик» Б

Пары 1/8 Лиги Конференции

«Ягеллония» — «Серкль Брюгге»

«Мольде» — «Легия»

«Целе» — «Лугано»

«Пафос» — «Юргорден»

«Панатинаикос» — «Фиорентина»

«Борац» Баня-Лука — «Рапид»

«Бетис» — «Витория Гимарайнш»

«Копенгаген» — «Челси»

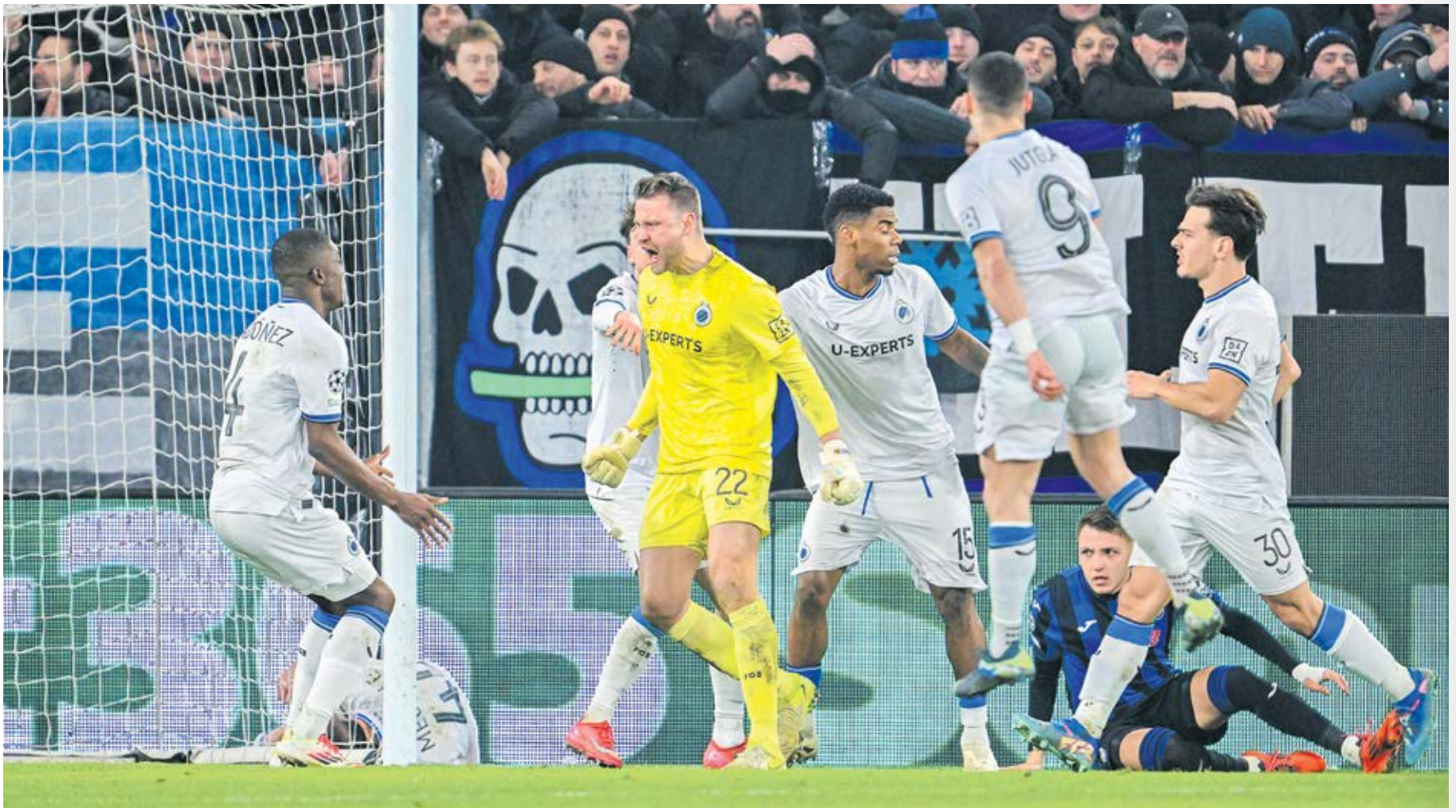

СТЕНА ВОЖДЯ

Град критики не сломал Симона Миньоле. Лидер «Брюгге» не первый год тащит команду в еврокубках.

ТЕКСТ: Валерий ИВАНОВ

СТЕНА

Симон Миньоле – 36-летний вратарь «Брюгге», четырёхкратный чемпион бельгийской Про-Лиги, двукратный обладатель Кубка, игрок года в Бельгии (2022) и даже победитель Лиги чемпионов в составе «Ливерпуля», за который выступал на протяжении шести сезонов. Точнее, существовал под градом критики.

Миньоле никогда не был надёжным вратарём, но у мерсисайдцев это стало слишком заметно и значимо. Поэтому ему приходилось всё время находиться под огнём критики. Однако бельгиец не сломался, как, например, его коллега Лорис Кариус. На прошлой неделе именно игра Миньоле и в том числе отражённый в критический момент пенальти помогли «Брюгге» сенсационно пройти в 1/8 финала, а Симону получить от WhoScored 9,5 балла.

И это не какой-то всплеск. Два года назад всё тот же Симон впервые в истории «Брюгге» втащил его в плей-офф ЛЧ, оыграв «на ноль» в матчах группового этапа с «Байером», «Атлетико» (дважды) и «Порту» (в гостях).

Как же ему удалось вновь найти себя после тяжёлого периода в «Ливерпуле»?

САМЫЙ БОЛЬШОЙ КРИТИК

Стоит начать с того, что Миньоле – целеустремлённый человек. Стойкость и здравомыслие помогали ему по ходу карьеры не раз. Показательно его высказывание о внезапной травме Алисона Бекера сразу после перехода Симона в «Брюгге»:

– Да, я знаю, о чём все думали: Симон совершил большую ошибку! Он пожалеет, что ушёл из клуба. Но нет, это было не так. Я всё продумал. Я мог бы остаться в «Ливерпуле». Играл бы в домашних кубках и в других играх, если бы Али был дисквалифицирован или травмирован. Но я также знал, что Али – суперхороший вратарь, что независимо от того, насколько хорошо кто-то другой сыграл, пока он отсутствовал, он сразу же вернётся в ворота, как только будет готов. Да, возможно я сыграл бы 10-15 игр в этом сезоне, однако после оказался бы в той же ситуации, что и раньше. Я хотел быть где-то, где мог бы быть важным для команды – как в раздевалке, так и на поле, причём каждую неделю.

Лучше всего его характеризует отношение к ошибкам:

– Если вы пропускаете мяч, может случиться семь или восемь ошибок, которые приводят ко взятию ворот, но очевидно, что вратарь вынужден принимать критику за всё, что залетело в его ворота. После этого стоит задать первый вопрос: «Мог ли я сыграть лучше?» Это часть работы. Нет смысла беспокоиться о критике со стороны, если ты самый большой свой критик.

ДО ВСТРЕЧИ С БЫВШЕЙ

В январе 2018-го экс-вратарь «Челси» и «Фулхэма» Марк Шварцер на фоне критики СМИ выступил в поддержку вратаря «Ливерпуля» в своей колонке на Daily Mail: «Я заметил, что стоит только кому-нибудь написать что-то критичное про игру голкипера, как остальные сразу соглашаются с высказанным мнением. Никто не хочет выразить собственную позицию. В этом сезоне из Миньоле сделали козла отпущения. Да, он допускал ошибки – так же, как допускал их и я на протяжении 22 лет карьеры. Но зачастую критика несправедлива. Люди не отметят его хорошие матчи, потому что это будет выбиваться из общей картины. Когда «Ливерпулю» чуть-чуть не хватило для завоевания титула в сезоне-2013/14, Миньоле был одним из ключевых игроков той команды».

Шварцер знал, о чём говорит. Выдержать психологическое давление после ошибок, возможно, сложнейшее в работе вратарей. И успеха добивается лишь тот, кто не ломается. Как Миньоле, которому предстоит ещё минимум два матча в этой Лиге чемпионов – для начала с вооружённой до зубов атакой «Астон Виллы».

Если ему удастся протащить команду мимо Унаи Эмери, будут все шансы повстречать «бывшую», ведь в следующем раунде победителя этой пары ждёт сильнейший в противостоянии «Ливерпуля» и «ПСЖ». ⚽

КОЛОСС КАТАЛОНСКИЙ

«Манчестер Сити» Хосепа Гвардиолы был одним из футбольных чудес света. Но и он, как и его греческий предшественник, оказался не вечен.

ТЕКСТ: Юрий УСЫНИН



КОНЕЦ ЭПОХИ

Шок от резкого и неумолимого падения «горожан» было легко прочувствовать, оказавшись на верхнем ярусе обновлённого «Бернабеу» в матче Лиги чемпионов между «Реалом» и «Манчестер Сити». Упадок одной из лучших команд 20-х годов XXI века начался три-четыре месяца назад, но, кажется, окончательно стал всем очевиден мадридским вечером, когда «Королевский клуб» буквально уничтожал английского гегемона.

Проиграть «Реалу» в главном еврокубковом турнире Старого Света – не страшно, через это проходили многие. Уступить ему по всем статьям, будучи изначально ровней, – уже показатель того, что с вами явно что-то не так. «Сити» остался без места в 1/8 финала Лиги чемпионов впервые с сезона-2012/13, что лишний раз подчеркнуло необходимость реконструкции команды.

В роскошном окружении обновлённого гигантского стадиона царило ощущение чего-то большого – витал дух конца эпохи. Хосеп Гвардиола, казалось, почти смирился с этим, поскольку впоследствии сказал что ничто не вечно. Необходимость смены караула – то, что подпитывает любую доминирующую команду, позволяет ей не застаиваться, находить новых людей, стимулирующих остальных не останавливаться на достигнутом и искать новые причины пахать ещё усерднее.

СТАРИКИ-РАЗБОЙНИКИ

Дело не в самой неудаче, а в характере поражения. «Сити» в прошлые годы никогда не выглядел так, будто футболисты сами не верили в возможность вернуться к своей лучшей игре. Кевин Де Брёйне, являвшийся бриллиантом в золотой короне Гвардиолы на протяжении многих лет, остался на скамейке запасных после неэффективной игры в первом матче.

31-летний Джон Стоунз, который всегда был скорее работягой, нежели звездой уровня топ-клубов, остаётся ключевой фигурой, но страдает от травм. Его ровесник Эдерсон уже не может считаться гарантом надёжности, Бернарду Силва и Джек Грилиш тоже перешагнули рубеж в 30 лет, да и ранее никогда не обладали в раздевалке большим влиянием.

Омар Мармуш, Нико Гонсалес – интересные новые кадры, которые могут стать в скором времени заметными лицами в мировом футболе, но пока они не способны удержать колосса от падения. Вывод для Гвардиолы очевидный, однако очень непростой – нужна безжалостная отбраковка старых имён, являвшихся долгие годы фундаментом великолепной команды, выстроенной испанским наставником.

СВЕТ ПОГАС

«Манчестер Сити» провёл великолепный забег. Не спринт, а настоящий марафон на долгие годы. «Горожане» освещали внутренние и европейские соревнования качеством своего футбола, но именно тем вечером в Мадриде стало ясно, что их забег подошёл к финишу. Настало время перемен.

Наследие Гвардиолы в «Манчестер Сити» неоспоримо для всех, кто любит футбол. С момента прихода в 2016 году он превратил клуб в титана и выиграл 18 титулов, включая шесть трофеев Премьер-лиги и долгожданную Лигу чемпионов. Однако признаки износа очевидны.

Пеп говорит, что у него есть силы продолжать, однако язык тела и другие слова в интервью красноречиво свидетельствуют о том, что истощение очевидно. Ему и самому нужны новые эмоции и впечатления. А ещё – отдых. Может, и правда – в сборную? ⚽

РЕЗУЛЬТАТЫ «МАНЧЕСТЕР СИТИ» ПОСЛЕ ПРИХОДА ГВАРДИОЛЫ

Сезон	АПЛ	ЛЧ
2016/17	3	1/8
2017/18	1	1/4
2018/18	1	1/4
2019/20	2	1/4
2020/21	1	Финал
2021/22	1	1/2
2022/23	1	Победа
2023/24	1	1/4
2024/25*	4	1/16

- сезон продолжается



Лидеры атаки «Арсенала» Букайо Сака (слева) и Кай Хаверц (в центре) по ходу сезона надолго вылетали из-за травм.

ПОТЕРИ ОТ ПОТЕРЬ

«Арсенал» уступает «Ливерпулю» в чемпионской гонке не из-за меньшей глубины состава, как говорит Микель Артета, а из-за неумения тренерского штаба так же классно, как Арне Слот, избегать необязательных травм.

ТЕКСТ: Юрий УСЫНИН

ИСПАНСКОЕ НЫТЬЁ

В середине января после очередной осечки «Арсенала» Микель Артета в разговоре с журналистами пожаловался, что его команде тяжело конкурировать с «Ливерпулем» из-за меньшей глубины состава. Видимо, говорил он это не просто так, а для конкретных слушателей – боссов. Но услышан не был, поскольку после закрытия зимнего трансферного окна не скрывал разочарования отсутствием подписаний. Прав ли испанец в своих суждениях?

Начнём со сравнения футболистов команд по сыгранному времени в АПЛ. Эти показатели у них идентичные – по 11 игроков провели более 1000 минут и по 16 – от 500 минут. То есть задействуются футболисты в равнозначных пропорциях.

Может, проблема в качестве этих игроков у лондонцев? Но и здесь промах. Напротив, средняя стоимость «канониров» на четверть выше, чем у мерсисайдцев – € 47,9 млн против € 38,7 млн.

СЕМЬ КРАЙНИХ ЗАЩИТНИКОВ И САМЫЙ ДОРОГОЙ ВРАТАРЬ

Давайте пробежимся по линиям. Вратарская позиция обычно не предполагает наличия какой-то особенной глубины, иначе «Челси» считался бы образцовым коллективом. Однако с учётом проблем со здоровьем у Алисона Бекера «красные» должны быть довольны тем, что у них есть отличный второй номер в лице Куивина Келлехера.

Правда, Давид Райя дороже их обоих и наряду с Георгием Мамардашвили (принадлежит «Ливерпулю», но выступает за «Валенсию»), Диогу Коштой («Порту») и Грегором Кобелем («Боруссия» Д) является самым дорогим вратарём (по версии Transfermarkt).

Оборона. Обе команды играют в четыре защитника, так что сравнить их нетрудно. В «Ливерпуле» один из лучших центральных защитников последних лет Вирджил ван Дейк и надёжный Ибраима Конате, но у «Арсенала» сейчас вообще, возможно, сильнейшая пара центрбеков в мировом футболе Вильям Салиба – Габриэл Магальяйнс.

А вот на флангах у мерсисайдцев есть Трент Александер-Арнольд, так что здесь преимущество у «красных». Впрочем, всё равно Артете жаловаться не приходится. В его распоряжении семь крайних защитников, среди которых футболисты сборных Англии (Бен Уайт) и Италии (Риккардо Калафьори), а также чемпион Англии в составе «Манчестер Сити» Александр Зинченко. К слову о глубине состава, двоим последним наставник регулярно предпочитает 18-летнего воспитанника Майлза Льюиса-Скелли.

Средний ценник защитников тоже в пользу «Арсенала» – € 63,7 млн (а только запасных – € 25,8 млн) против € 44,5 млн (€ 22,5 млн). Глубина? Семь игроков обороны «канониров» из категории € 30+ млн, тогда как у «Ливерпуля» таких всего двое.

«ХУДОЕ» МЕСТО

Схожая картина и среди полузащитников: лондонцы в среднем оцениваются в € 88,3 млн (запасные – в € 18,3 млн), тогда как «красные» – только в € 70 млн (€ 25 млн). Но всё же здесь у Артеты появляются контраргументы, поскольку львиная доля мастерства приходится на суперзвёзд – Деклана Райса и Мартина Эдегора (оцениваются каждый в € 110 млн). Естественно, сменщиков сопоставимого класса у них нет. Однако обращает на себя внимание и число игроков середины поля – всего шестеро, и один из них – 17-летний Итан Нванери.

Впрочем, и Арне Слоту похвастать здесь нечем – ни по числу, ни по качеству исполнителей, даже в основе. Потому что его самые звёздные хавбеки – Алексис Макаллистер (€ 80 млн) и Доминик Собослаи (€ 75 млн). Аналогично и на краях атаки, где у «Арсенала» вообще один Букайо Сака (€ 150 млн) чего стоит (у «Ливерпуля» есть Мохамед Салах, но разве нет заслуги Слота в том, что египтянин проводит один из лучших сезонов в карьере?).

А вот центр нападения, пожалуй, единственная позиция, по поводу которой Артета действительно может сетовать. Профильный центрфорвард у него один – Габриэл Жезус. Также

здесь выходит незабивной Кай Хаверц, которого зачем-то отправляют на острие ещё со времён «Челси». Лишь раз в карьере немец забил в чемпионате больше 13 мячей – ещё в «Байере» (17), где как раз исполнял роль свободного художника. А в АПЛ вообще всего раз выбил двузначное число.

Особенно заметной эта проблема становится сейчас, когда Жезус и Хаверц получили травмы, и «Арсенал» остался вовсе без «наконечников». Вот здесь и стоит по-настоящему искать разницу между командами. В количестве травм, а не в нападении. Слот специализируется на предотвращении повреждений. Отсюда у Артеты и складывается впечатление, что у конкурента глубже состав.

ЛОМАЮТСЯ ВСЕ!

С учётом обилия травмированных Артета наверняка не очень-то доволен работой членов тренерского штаба, отвечающих за физподготовку. Далеко не все повреждения связаны с грубыми действиями соперников. Это заметно и количеству пропущенных матчей.

Так, Райя из-за мышечных проблем не смог выйти в матче Лиги чемпионов с «Жироной». Юрриена Тимбера на шесть игр выбили три повреждения. Такэхиро Томиясу отсутствовал в начале сезона, а затем сыграл всего шесть минут, после чего вылетел из состава из-за неприятностей с коленом. Постоянные проблемы с коленом стали главной «занозой» и для Бена Уайта. Звёздному защитнику пришлось перенести операцию, чтобы избавиться от повреждений. Количество пропущенных игр? Уже три десятка.

Вильям Салиба пропустил пару матчей из-за дискомфорта в подколенном сухожилии. Габриэл Магальянс пропустил пяток встреч из-за болей в коленях. Новичок команды Калафьори уже успел получить четыре разных повреждения, из-за которых к нынешнему моменту пропустил 13 встреч. Киран Тирни с Зинченко тоже не избежали аналогичных проблем, пропустив на двоих 31 матч.

И ведь мы только закончили обсуждать травмы игроков обороны. Средняя линия? Микель Мерино не может в полной мере проявить себя на новом месте, потому что из-за травмы плеча, полученной на тренировке, пропустил 11 матчей. А самые серьёзные проблемы в средней линии «Арсенала» были связаны с тем, что Мартин Эдегор выбыл из строя на два месяца из-за проблем со связками голеностопа. Это привело к пропуску 12 встреч.



Арне Слот научился планировать тренировки так, чтобы снижать риск получения игроками повреждений.

В атаке, как вы уже и так поняли, тоже не всё в порядке. Мартинелли недавно травмировал подколенное сухожилие. Из-за аналогичной проблемы пять матчей пропустил Нванери. Столько же отсутствовал Рахим Стерлинг. И совсем печально с Сакой: одна из главных звёзд «канониров» в конце прошлого года выбыла на срок до трёх месяцев. Хаверц и Жезус вообще сыграют теперь уже только в следующем сезоне.

ПРИМЕР С СОПЕРНИКА

При этом стоит заметить, что ещё недавно, при Юргене Клоппе, «Ливерпуль» тоже регулярно страдал из-за многочисленных травм лидеров. А сейчас у Слота такой проблемы нет и в помине. Напротив, ряд неплохих игроков второго эшелона даже остаётся невостребованным. В том числе потому, что все их конкуренты в строю.

Более того, если приглядеться к Арне, можно узнать, что он ещё в «Фейеноорде» уделял большое внимание состоянию подопечных. В Роттердаме на протяжении трёх сезонов количество травм основных футболистов не превышало 10%. И тут на первый план выходит помощник голландца Рубен Питерс, специализирующийся на разработке плана тренировок и индивидуальных графиков игроков. Это позволяет грамотно распределять нагрузку и избегать перенапряжения.

С приходом голландца тренировки в «Ливерпуле» стали более продолжительными, но менее интенсивными, а особое внимание уделяется грамотному восстановлению после занятий – йога, гидротерапия, ледяные ванны и так далее. График работы в тренажёрном зале также составляется отдельно для каждого футболиста. Как следствие, только мерсисайдцы и «Фулхэм» имеют по три футболиста, выходивших в стартовом составе во всех матчах АПЛ в текущем сезоне.

Благодаря здоровью подопечных Слот может спокойно ротировать состав, что крайне важно при борьбе на несколько фронтов. Что он и делает: 42 замены – пятый показатель в Премьер-лиге.

УДИВИТЕЛЬНЫЙ ФРАНЦУЗ

Второй момент заключается в том, что, возможно, Артете стоит не жаловаться, а брать пример с мэтра Арсена Венгера? В 1998 году его «Арсенал» в какой-то момент отставал от «Манчестер Юнайтед» на 13 очков, но в итоге сумел ликвидировать отставание и оформил дубль – завоевал титул Премьер-лиги и Кубок Англии. Этот камбэк ещё больше впечатляет, если вспомнить, что Деннис Бергкамп в том сезоне отсутствовал в 10 играх, а Ian Райт – вообще в 14.

Аналогичным образом «канониры» в 2002 году отправились в гости к «Манчестер Юнайтед» без Тьерри Анри и всё того же «нелетучего голландца» Бергкампа, но всё равно сумели победить со счётом 1:0 и обеспечить себе чемпионский титул.

Артете предстоит нелёгкая борьба из-за отсутствия вариантов в атаке, но он может черпать вдохновение из предыдущих успехов лондонцев. Именно в такой ситуации талантливые игроки второго плана могут выходить из тени, как более четверти века назад это сделал Николя Анелька.

Так что Артете для возвращения в чемпионскую гонку надо перенимать опыт предшественников (Венгера) и конкурентов (Слота), если он хочет запомниться не только тем, что он ученик Хосепа Гвардиолы. ⚽

СРАВНЕНИЕ СТОИМОСТИ ИГРОКОВ «АРСЕНАЛА» И «ЛИВЕРПУЛЯ»

	Арсенал	Ливерпуль
Средняя стоимость игроков, € млн	47,9	38,7
Средняя стоимость 11 самых дорогих футболистов, € млн	76,8	63,2
Количество игроков стоимостью € 50+ млн	8	10
Количество игроков стоимостью € 100+ млн	3	0
Средняя стоимость запасных игроков обороны, € млн	25,8	22,5
Средняя стоимость основных игроков обороны, € млн	63,7	44,5
Средняя стоимость запасных игроков полузащиты, € млн	18,3	25
Средняя стоимость основных игроков полузащиты, € млн	88,3	70
Средняя стоимость запасных игроков нападения, € млн	32,3	42,3
Средняя стоимость основных игроков нападения, € млн	93,3	70

Советский СПОРТ

ЖУРНАЛ «ФУТБОЛ»
ОТ «СОВЕТСКОГО СПОРТА»

Пишем про вашу любимую игру
с 1960 года!

